Құжат «Сараптамалық ұйымдар палатасы» ақпараттық жүйесімен қалыптастырылған Документ сформирован информационной системой «Палата экспертных организаций»

«Жамбыл облысы, Жамбыл ауданы, Қостөбе ауылында 100 орындық мектеп құрылысы.Түзету»
жұмыс жобасы бойынша

03.07.2025 ж. № PEKZ-0224/25

ҚОРЫТЫНДЫ

(Оң)

ТАПСЫРЫСШЫ:
"Жамбыл облысы әкімдігінің құрылыс басқармасы" коммуналдық мемлекеттік мекемесі

БАС ЖОБАЛАУШЫ:
"СуҚұрылысПроект" жауапкершілігі шектеулі серіктестігі

Шымкент қаласы

АЛҒЫ СӨЗ

«Жамбыл облысы, Жамбыл ауданы, Қостөбе ауылында 100 орындық мектеп құрылысы.Түзету» жұмыс жобасы бойынша осы жиынтық қорытындыны «Pro Expertize KZ» жауапкершілігі шектеулі серіктестігі берді.

«Pro Expertize KZ» жауапкершілігі шектеулі серіктестігі рұқсатынсыз осы сараптамалық қорытындыны толық немесе ішінара қайта шығаруға, көбейтуге және таратуға жол берілмейді.

Құжат «Сараптамалық ұйымдар палатасы» ақпараттық жүйесімен қалыптастырылған Документ сформирован информационной системой «Палата экспертных организаций»

Құжат «Сараптамалық ұйымдар палатасы» ақпараттық жүйесімен қалыптастырылған Документ сформирован информационной системой «Палата экспертных организаций»

ЗАКЛЮЧЕНИЕ

(Положительный)

№ PEKZ-0224/25 от 03.07.2025 г.

по рабочему проекту
«Строительство школы на 100 мест в селе Костобе Жамбылского района, Жамбылской области.Корректировка»

ЗАКАЗЧИК:
Коммунальное государственное учреждение "Управление строительства акимата Жамбылской области"

ГЕНПРОЕКТИРОВЩИК:
Товарищество с ограниченной ответственностью "СуҚұрылысПроект"

город Шымкент

ПРЕДИСЛОВИЕ

Данное заключение по рабочему проекту «Строительство школы на 100 мест в селе Костобе Жамбылского района, Жамбылской области.Корректировка» выдано Товарищества с ограниченной ответственностью «Pro Expertize KZ».

Данное экспертное заключение не может быть полностью или частично воспроизведено, тиражировано и распространено без разрешения Товарищества с ограниченной ответственностью «Pro Expertize KZ».

Құжат «Сараптамалық ұйымдар палатасы» ақпараттық жүйесімен қалыптастырылған Документ сформирован информационной системой «Палата экспертных организаций»

1. НАИМЕНОВАНИЕ: Рабочий проект Жамбыл облысы, Жамбыл ауданы, Қостөбе ауылында 100 орындық мектеп құрылысы.Түзету, Строительство школы на 100 мест в селе Костобе Жамбылского района, Жамбылской области.Корректировка

Дополнительные сведения: PEKZ-0255-03, 26.05.2025, заявления 26.05.2025

1.1. Категория: IV Категория

1.2. Класс опасности: Не классифицируемый

1.3. Уровень ответственности: 2 уровень технически не сложный (30 рабочих дней)

1.4. Ссылка на окончательную версию ПСД:

https://peo.saraptama.kz/public/docs?key=e2598cb3-c4bd-41a9-985c-c5373994818f

2. ЗАКАЗЧИК: Коммунальное государственное учреждение "Управление строительства акимата Жамбылской области"

3.ГЕНЕРАЛЬНЫЙ ПРОЕКТИРОВЩИК: ТОО «СуҚұрылысПроект», Государственная лицензия №17005865 от 20.12.2021 года, Категория I.

Субпроектировщик: ТОО «Мелиосервис-К». ГСЛ №014269 от 28.08.2024 года. Категория - I.

Субпроектировщик: ТОО "МС-Строй групп". ГСЛ №25013127 от 24.04.2025 года. Категория-III.

4. ИСТОЧНИК ФИНАНСИРОВАНИЯ: Государственные инвестиции.

5. ОСНОВНЫЕ ИСХОДНЫЕ ДАННЫЕ

5.1 Основание для разработки:

-задание на проектирование, утвержденное заказчиком от 28.05.2025г.;

-акт на право постоянного землепользования №275050 от 21.08.2020 года, выданный филиалом НАО «Государственная корпорация Правительство для граждан» по Жамбылской области;

-архитектурно-планировочное задание № KZ85VUA01638722 14.05.2025г., выданный ГУ «Отдел архитектуры и градостроительства Жамбылского района Жамбылской области"

-топографическая съемка, выполненная ТОО "СуҚұрылысПроект" в 2025 году;

-отчет об инженерно-геологических условиях, выполненный ИП «Ауганбаев С.О.» в 2025 г.;

-письмо о начале строительства, выданное КГУ "Управление строительства акимата Жамбылской области" № 07-731 от 22.05.2025г., а также данное письмо содержит информацию о том, что финансирование предусмотрено из республиканского бюджета

Технические условия:

Құжат «Сараптамалық ұйымдар палатасы» ақпараттық жүйесімен қалыптастырылған Документ сформирован информационной системой «Палата экспертных организаций»

-на водоснабжение №10 от 19.05.2025 года, выданное КГП на ПХВ «Аса-су» акимата Жамбылского района

- на электроснабжения №914-27-22 от 04.08.2022 г., выданных ТОО «ЖЭС»

- на газоснабжение №06-ЖмГХ-2023-00000632 от 15.06.2023 года, выданных АО «КазТрансГаз Аймак» Жамбылский производственный филиал

5.2 Согласования и заключения заинтересованных организаций:

Проект согласован в установленном порядке с заинтересованными организациями, Рабочий проект согласован в установленном порядке со всеми заинтересованными организациями в 2025 году согласно СН РК 1.02-03-2022 «Порядок разработки, согласования, утверждения и состав проектной документации на строительство». Согласования представлены на чертежах.

1) КГУ "Управление строительства акимата Жамбылской области";
2) ГУ «Отдел архитектуры и градостроительства Жамбылского района Жамбылской области".

5.3 Перечень документации, представленной на экспертизу

Таблица 1

№ тома	Обозначение	Наименование	Примечание
I	ОПЗ	Общая пояснительная записка	Книга 1
I	ПП	Паспорт проекта	Книга 2
I	ГП	Генеральный план	Альбом 1
I	НВК	Наружные сети водоснабжения и канализации	Альбом 1.1
I	ЭСН	Наружные сети электроснабжения и электроосвещение	Альбом 1.2
I	ТС	Тепловые сети	Альбом 1.3
I	ГСН	Наружные сети газоснабжения	Альбом 1.4
I	ТХ	Технологические решения	Альбом 2
I	АР	Архитектурные решения	Альбом 3
I	КЖ	Конструктивные решения	Альбом 4
I	АС	Архитектурно-строительные и конструктивные решения Выгреб 20 м^3 Лоток для теплотрассы Фундамент под котельную	Альбом 4.1
I	ОВ	Отопление и вентиляция	Альбом 5
I	ВК	Водопровод и канализация	Альбом 6
I	ЭОМ	Электроосвещение и силовое оборудование	Альбом 7
I	ПС	Системы связи. Пожарная сигнализация	Альбом 8
II	СД	Сметная документация.	Книга 1
III	ПОС	Проект организации строительства	Книга 1
		Эскизный проект	Брошюра 1
		Инженерно-геологические изыскания	Брошюра 2

Құжат «Сараптамалық ұйымдар палатасы» ақпараттық жүйесімен қалыптастырылған. Документ сформирован информационной системой «Палата экспертных организаций»

5.4 Цель и назначение объекта строительства

Основной целью строительство школы является создание комфортной и безопасной условий для обучения и развития детей.

6. ОСНОВНЫЕ ДАННЫЕ ОБЪЕКТА И ПРИНЯТЫЕ ПРОЕКТНЫЕ РЕШЕНИЯ

6.1 Место размещения объекта и характеристика участка строительства

Рассматриваемая площадка школы на 100 мест расположена на территории села Костобе Жамбылского района, Жамбылской области

Ситуационный план

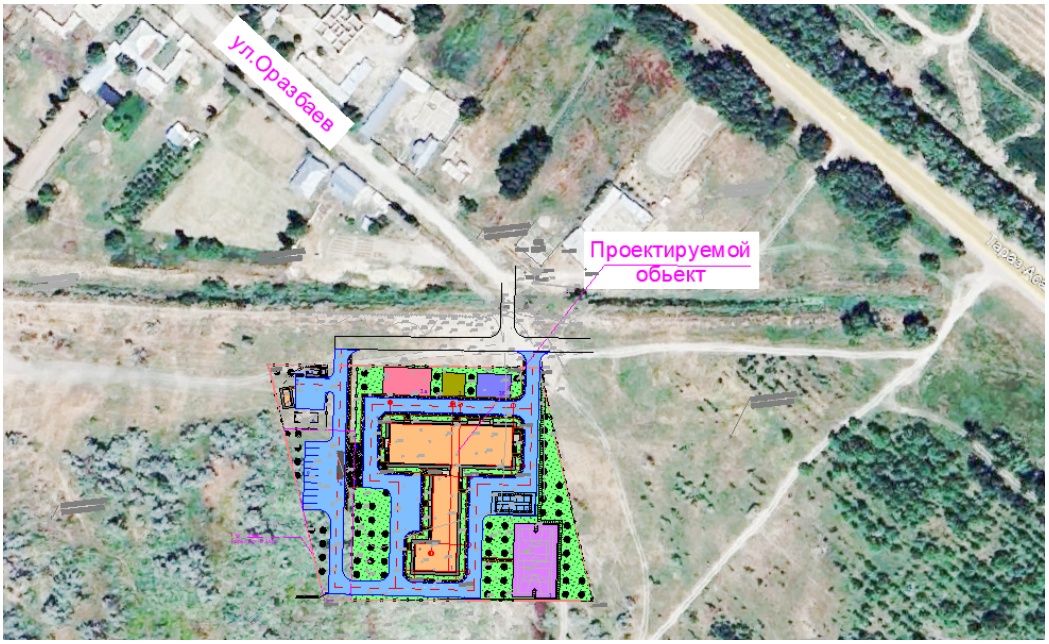

Природно-климатические условия района. Характеристика площадки строительства.

Климатическая характеристика района работ приводится по результатам наблюдений метеостанци г.Тараз. Район работ относится к IV-Г климатическому подрайону. Климат резко континентальный, с большими колебаниями годовых и суточных температур воздуха. Согласно СП РК 2.04-01-2017.

Климат резко выраженной континентальностью с большими колебаниями годовых и суточных температур воздуха, достигающих абсолютных величин -41, +44°С. Характерны довольно суровая и относительно короткая морозная зима и долгое, знойное и сухое лето, частыми пыльными бурями. Средняя температура наружного воздуха наиболее холодных суток при обеспеченности 0,98 составляет -32,6°С, при обеспеченности 0,92 составляет --26,1°С. Средняя температура наружного воздуха наиболее холодной пятидневки при обеспеченности 0,98 составляет -27,4°С, при обеспеченности 0,92 составляет -21,1°С.

Нормативная глубина промерзания грунтов согласно таблице 3.6 СП РК 2.04—01-2017 Строительная климатология составляет (так как в нормативном документе не приведены данные по г. Тараз для отчета приводим данные с Кулан, близлежащего населенного пункта из приведенных) -60 см.

Құжат «Сараптамалық ұйымдар палатасы» ақпараттық жүйесімен қалыптастырылған Документ сформирован информационной системой «Палата экспертных организаций»

Продолжительность периода со средней суточной температурой наружного воздуха не выше <8 ˚- 160 суток, а со средней суточной температурой наружного воздуха не выше <10 ˚- 178 суток, согласно таблице 3.1 (продолжение 7-14).

Согласно приложения А, карте районирования территории РК по базовой скорости ветра (рисунок А 3) СП РК 2.04—01-2017 Строительная климатология- район работ относится к V ветровому району. Нормативная величина скоростного напора ветра-1,0 кПа.

По весу снегового покрова I-й район. Нормативный вес снегового покрова составляет 0,8 кПа, согласно НТП РК 01-01-3,1 (4.1) 2017 Нагрузки и воздействия на здания.

По толщине стенки гололеда район II-й, толщина стенки гололеда 15 мм.

Относится к V-му дорожно-климатическому зону.

Геоморфология и рельеф, гидрография

1. В геоморфологическом отношении исследуемая территория приурочена к эрозионно-аккумолятивной долине реки Аса, на II-ой надпойменной террасы реки Аса.

По сложности инженерно-геологических условий участок изысканий относится к II категории

2. В геологическом строении территории изысканий (на интересующей изысканий глубине) принимают участие верхнечетвертичные-современные отложения аллювиального генезиса (aQIII-IV), представленные суглинками, песками, галечниковыми грунтами.

3. Грунтовые воды на исследованной территорий вскрыты на глубине 1,3-1,5 м. По архивным данным максимально-возможный уровень грунтовых вод на глубине 0,7 м от поверхности земли. Значительное колебания грунтовых вод связан с гидравлический связями грунтовых вод с рядом расположенным каналом и полей фильтраций.

В литологическом разрезе приняты 2 инженерно-геологических элементов (ИГЭ):

Первый инженерно-геологический элемент (табл.21) представлен супесью, желто-серой, непросадочным, пластичная, средней плотности. Мощность 0,8-1,5 м.

Второй инженерно-геологический элемент (табл.21) представлен галечниковым грунтом осадочных пород6 заполнитель песок мелкозернистый до 20%, с включениями валунов до 20%. Вскрытой мощностью 1,5-2,2 м (по архивным данным мощность слоя больше 10 м).

Сейсмичность района согласно СП РК 2.03-30-2017 Строительство в сейсмических зонах, составляет - 8 (восемь) баллов. Категория грунтов по сейсмическим свойствам – II (вторая).

6.2.1 Технологические решения

Проект выполнен на основании задания на проектирование и действующих нормативных документов и обеспечивает осуществление образовательного процесса, реализующего учебные программы среднего (полного) образования с предшкольного по 11 классы.

Школа представляет здание сложной конфигурации состоящее из 4-х блоков разной этажности от 1-2 этажей. Площади помещений школы определены по расчету, исходя из вместимости педагогической структуры. Размещение учебных классов и общешкольных помещений по блокам и этажам, предусмотрено согласно гигиеническим требованиям к условию обучения, функционального назначения и требования санитарии. Предусмотрены пандусы, лифт для инвалидов, санузлы для маломобильных групп населения.

Образовательная школа на 100 учащихся предназначена для осуществления общеобразовательного процесса в соответствии с программами четырех ступеней.

Уровни общего образования:

Құжат «Сараптамалық ұйымдар палатасы» ақпараттық жүйесімен қалыптастырылған. Документ сформирован информационной системой «Палата экспертных организаций»

- I ступень начальное общее образование (предшкольный класс, 1-4 классы);
- II ступень основное общее образование (5-9 классы);
- III ступень среднее (полное) общее образование (10-11 классы).

Вместимость школы - 100 ученических мест. Параллель классов-1. Наполняемость классов (предшкольный, 1-4 классы) - 8 учащихся. Наполняемость классов (5-6 классы) - 9 учащихся. Наполняемость классов (7-11классы) - 10 учащихся. Режим работы школы принят - в 1 смену. Количество работающего персонала - 40 человек в том числе;

-преподавателей - 20 человека;

-администрация - 4 человека;

-медицинский персонал - 2 человека;

-персонал столовой - 5 человек;

-библиотечный персонал - 2 человека;

-технический и младший обслуживающий персонал -6 человек;

Блок А.

Блока "А" - двух этажный. В осях 1-16, А-Г запроектирован блок начальной школы располагаемый на первом этаже и изолирован от учебных секций старших классов.

В блоке начальной школы расположены помещения:

на 1 этаже: вестибюль, гардероб начальных классов, класс -кабинеты (1 класс и предшкольный класс), кладовая уборочного инвентаря, мультимедийный кабинет, санузлы с умывальными для девочек и для мальчиков, 3 класса-кабинета (2-4 классов).

Учебные помещения включают рабочую зону (размещение учебных столов учащихся), рабочую зону учителя, дополнительное пространство для размещения учебно-наглядных пособий, активной деятельности. Для учебно-наглядных пособий, используемых в процессе ведения уроков, предусмотрены секционные шкафы. Проектом предусмотрены современные информационные технологии обучения - интерактивный метод обучения на базе интерактивных досок.

В осях 1-4, А-Г на первом этаже запроектирована столовая на 40 посадочных мест с производственными помещениями.

В малокомплектной школе принят набор помещений: горячий чех, моечная столовой посуды, холодный цех, мясо-рыбный цех, овощной цех, моечная кухонной посуды, кладовая сухих продуктов, кладовая овощей, помещение пищевых отходов, комната персонала с душевой, санузел, кабинет заведующего столовой, кладовая инвентаря. загрузочная. В производственные помещения столовой предусмотрен отдельный вход для загрузки продуктов и входа персонала. При обеденном зале предусмотрено 3 умывальника.

Пищеблок предназначен для обеспечения горячими завтраками и обедами детей и персонала. Работа пищеблока предусмотрена на полуфабрикатах. Производственная мощность столовой-576 блюд/день. Время работы столовой с 8.00 до 17.00 6 дней в неделю. Расчетное количество блюд взято исходя из нормы блюд на одного учащегося - завтрак - 1,5 блюда, обед - 2,5 блюда, с учетом возможности организации питания персонала школы. Объемно - планировочные решения пищеблока, технологическое оборудование и его размещение обеспечивают поточность технологических операций без пересечения потоков сырья и готовой продукции, чистой и грязной посуды, посетителей и персонала. Питание всех возрастных групп учащихся организовано в обеденном зале.

Мытье посуды предусмотрено в посудомоечной машине фронтальной загрузки и в 2-х гнездной моечной ванне. Удаление пищевых отходов с пищеблока производится ежедневно на вскармливание животных сельского населения. Перекладываются отходы в чистую емкость для транспортировки, бачки тщательно моют и дезинфицируют. Кухня оснащена современным механическим, тепловым, холодильным и вспомогательным оборудованием.

Құжат «Сараптамалық ұйымдар палатасы» ақпараттық жүйесімен қалыптастырылған. Документ сформирован информационной системой «Палата экспертных организаций»

В осях 1-16, А-Г на втором этаже запроектирована учебная группа 5-11 классов состоящая из развитой группы специализированных кабинетов, соответствующих конкретным профильным дисциплинам. В соответствии с назначением учебные классы и кабинеты оснащены всеми видами мебели, оборудования и техническими средствами обучения.

Классные помещения для старших классов включают рабочую зону (размещение учебных столов учащихся), рабочую зону учителя, дополнительное пространство для размещения учебно-наглядных пособий, активной деятельности. Демонстрационное место преподавателя в кабинетах химии и биологии, физики приподнято относительно уровня пола. Учебные места, в зависимости от назначения помещений, оборудованы системами подачи воды, электроэнергии и канализации. Для учебно-наглядных пособий, используемых в процессе ведения уроков, предусмотрены секционные стеллажи и шкафы. Проектом предусмотрены современные информационные технологии обучения - интерактивный метод обучения на базе интерактивных досок. Кабинет иностранного языка оснащены комплектами лингафонного оборудования.

Кабинеты химии, физики, биологии предназначены для проведения учебных занятий, факультативных и кружковых работ. Лаборатории оснащены демонстрационными столами с подводом воды, электричества, вытяжным шкафом в кабинете и лаборатории химии и биологии, классными досками, ученическими лабораторными столами с подводом коммуникаций. В лаборантской осуществляется подготовительная деятельность к урокам, монтирование и налаживание демонстрационных установок, ремонт пособий. Помещение лаборантской оборудовано блоками шкафов для хранения приборов, учебных таблиц.

Демонстрационное место преподавателя в кабинетах химии, биологии, физики размещено на подиуме с размерами 2,0х4,3м и высотой 0,2 м от пола. Учебные места в зависимости от назначения помещений, оборудованы системами подачи воды, электроэнергии, канализации.

Специализированные учебные кабинеты - иностранного языка, предусмотрены для обучения на полный класс, без деления на подгруппы. Кабинеты иностранных языков оснащены лингафонными кабинками, столом преподавателя с пультом управления, лингафонными рецептивными установками.

В кабинете информатики и вычислительной техники предусмотрена рядная и периметральная расстановка компьютерных столов.

При образовании медицинских отходов, которые по степени эпидемиологической опасности относятся к потенциально опасным отходам, их обезвреживают и удаляют в соответствии с правилами сбора, хранения, переработки, обезвреживания и удаления всех видов отходов лечебно-профилактических объектов.

В медицинских помещениях здании школы предусмотрена контейнерная система мусороудаления. В каждом кабинете предусмотрена емкость разделяющаяся по классам медицинских отходов. Медицинские отходы по мере заполнения в емкости будут вывозиться специализированными организациями по договору.

В библиотеке предусмотрен фонд для хранения школьной и художественной литературы. Библиотека рассчитана на 5000 единиц хранения, на 14 читательских мест. В читальном зале предусмотрен информационный пункт - приема и выдача литературы.

Галерея.

Галерея одноэтажная, служит для связи блока "А" с блоком «Б».

Блок Б.

На 1 этаже расположена раздевалка для мальчиков и девочек, а также кладовая уборочного инвентаря, комплексная мастерская и инструментальная.

На 2 этаже расположены кабинет иностранного языка, мастерская обработки ткани, мастерская керамики.

Құжат «Сараптамалық ұйымдар палатасы» ақпараттық жүйесімен қалыптастырылған Документ сформирован информационной системой «Палата экспертных организаций»

В кабинете по обработке тканей предусмотрен стол и стул для учителя, столы и стулья ученические, манекен для шитья, гладильная доска, электроутюг, кабина примерочная, стол для закройки материала, швейные машины.

При проведении занятий по трудовому обучению классная группа делится на 2 подгруппы. В соответствии с назначением кабинет оснащен всеми видами мебели, оборудования и техническими средствами обучения. Технологическое оборудование мастерских принято в соответствии с действующими нормами Республики Казахстан.

Комплексная мастерская предназначены для изучения технологий и трудового обучения учащихся с 5-9 классы. Данные помещения предусмотрены с целью получения профессиональных навыков в школе.

Учебное помещение включает рабочую зону (размещение учебных столов учащихся), рабочую зону учителя. Учебная мастерская оснащается: верстаками, настольно-сверлильным, токарным станками, электроточилом и другим оборудованием, инструментами, учебно-наглядными пособиями, техническими средствами обучения в соответствии с действующими типовыми материалами, технической и технологической документацией.

В блоке "В" расположен спортзал с размерами 12х18 м.

Спортивный зал предназначен для занятий баскетболом, волейболом, восточными единоборствами, гимнастикой, атлетикой с разделением на зоны с помощью раздвижной металлической сетки.

Мероприятия для доступности здания маломобильными группами населения

Проект разработан в соответствии с требованиями СП РК 3.06-101-2012 "Проектирование зданий и сооружений с учетом доступности для маломобильных групп населения. Общие положения". Для маломобильных групп населения проектом предусмотрено беспрепятственное посещение и перемещение внутри здания. Ширина дверей в здании в свету составляет 1000-1500 мм. Предусмотрены санузлы оборудованные поручнями. Для обеспечения безбарьерного доступа в здание маломобильных групп населения проектом предусмотрен пандус. Доступ на второй этаж обеспечен инвалидам-колясочникам при помощи установленного лифта грузоподъемностью 1000кг, с размерами кабины 1300х2100х2100мм.

6.2.2 Генеральный план

Участок строительства расположен в Жамбылской обл., Жамбылского района, села Костобе. Согласно по госакту (№06-088-018-776) площадь участка 1.20 га для строительства школы. Данным проектом предусматривается строительство школы, площадка для подвижных игр для предшкольных классов с малыми игровыми формами, площадка для подвижных игр 2-4 класса и площадка для гимнастики 5-9- классов. Физкультурно-спортивная зона: комбинированная баскетбольная и волейбольная площадка и площадка НВП (Строевой плац). Хозяйственная зона: модульная котельная с дымовой трубой, КТПГ, ДЭС, выгреб и площадка для мусоросборников. Улично-дорожная сеть: автобусная остановка для школьника и автостоянка для сотрудников. На территории школы предусматривается 2 въезда для пожарного машин. Шириной проезда 6.0 м. Въезды на участок запроектированы со стороны примыкающих улиц.

Взаимное расположение и посадка зданий выполнены с учетом рельефа местности, розы ветров, инсоляции и соблюдением требований по общественным зданиям и сооружениям.

Вертикальная планировка

Вертикальная планировка решена с учетом сложившегося рельефа местности и необходимости водоотвода. Отвод ливневых вод с кровли здания, решен поверхностный от зданий по тротуарному покрытию на проезды и далее за территорию,

Құжат «Сараптамалық ұйымдар палатасы» ақпараттық жүйесімен қалыптастырылған. Документ сформирован информационной системой «Палата экспертных организаций»

южного части отвод ливневых вод сброс на участке. Высотная посадка зданий решена в полной увязке с существующим высотным положением прилегающей территорией. Уклоны по проездам, а также на площадках приняты допустимыми, с учетом беспрепятственного передвижения маломобильных групп. Вертикальная планировка решена в проектных красных горизонталях и отметках.

Благоустройство территории

На территории проектируемого объекта максимально сохраняется существующее озеленение. В благоустройстве территории проектируемого объекта предусмотрены: устройство асфальтобетонных покрытия проезда, тротуарный плитка пешеходов и резиновой покрытия спортивный площадок. Вокруг здания предусмотрено бетонная отмостка. Озеленение территории многолетними травами и деревьями. Сортамент деревьев подобран с учетом климата, почвы. Места рассады озеленении выбраны по требованиям пожарной безопасности и сохранения нормативного расстояния до здания и подземных инженерных сетей.

Доступность маломобильных групп населения

Для доступности маломобильных групп населения на входах в здание предусмотрены пандусы. Ширина путей движения инвалидов на креслах-колясках к входам в здание составляет 1,2 м. На всех входах в здание имеются поручни на ограждениях. Доступности маломобильных групп населения к участка предусмотрено специальный тактильный плитка и автостоянка с дорожный знаками.

Охрана окружающей среды

Проектом предусмотрены мероприятия по использованию плодородного слоя почвы, выполненные в соответствии СП РК 3.01-105-2013 «Благоустройство территорий населеных пунктов». Проекте предусмотрено посадка деревья защитой от шума и пыли.

Основные показатели по генплану

Таблица 2

№ п/п	Наименование	Ед. изм.	Количество	% общей площади	Примечание
1	Площадь участка в т.ч.	м²	12000.00	100	по Госакту
	1.1.Площадь застройки	м2	1783.08	14,86	
	1.2.Площадь покрытий	м2	5874.00	48.95	в том числе отмостка
	1.3.Площадь озеленения	м2	442.00	3.68	
	1.4.Площадь озеленения сущ.	м2	3900.92	32.51	
	Площадь покрытий за территорий	м2	114.00		

Схема генерального плана

Құжат «Сараптамалық ұйымдар палатасы» ақпараттық жүйесімен қалыптастырылған Документ сформирован информационной системой «Палата экспертных организаций»

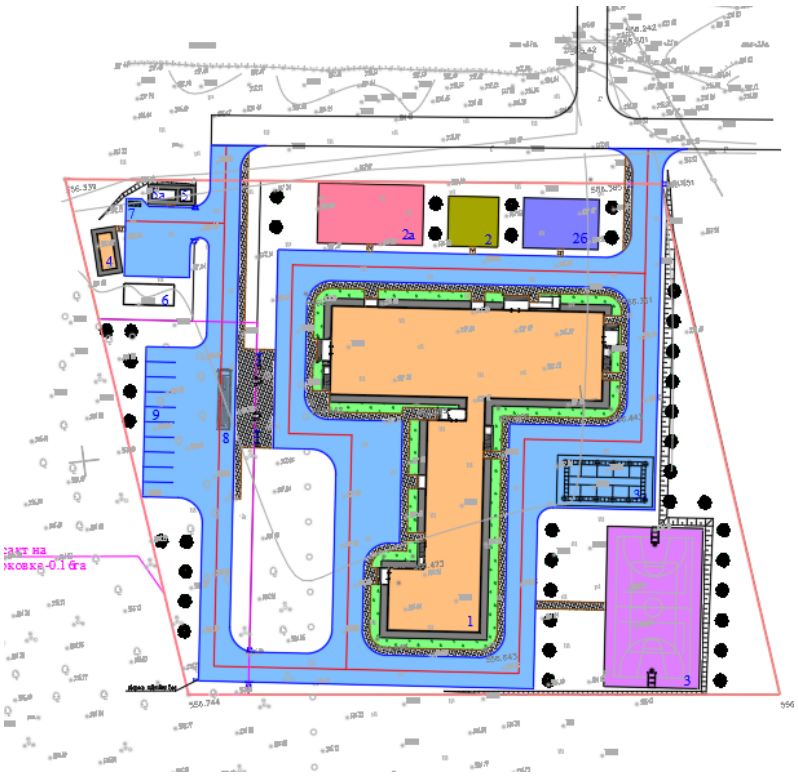

Экспликация генерального плана

1. Школа на 100мест (инд.раз)
2. Площадка для подвижных игр для предшкольных классов с малыми игровыми формами;

2а. Площадка для подвижных игр 2-4 классов (по ГП);

2б. Площадка для гимнастики 5-9- классов (по ГП);

3. Комбинированная баскетбольная и волейбольная площадка;

3 а. Площадка НВП (Строевой плац);

4 Модульная котельная с дымовой трубой;

5 КТПГ;

5а. ДЭС;

6 Выгреб 20м3;

7 Площадка для мусоросборников;

8 Автобусная остановка для школьника (по ГП) ;

9 Автостоянка для сотрудников (по ГП).

6.2.3. Архитектурно – строительные и конструктивные решения

Архитектурно-строительные и конструктивные решения

Техническая классификация

Уровень ответственности зданий – II (нормальный).

Класс здания – II.

Степень долговечности – II.

Степень огнестойкости – II.

Класс функциональной пожарной опасности помещений – Ф 4.1.

Категория здания по взрывопожарной пожарной опасности – Д.

Құжат «Сараптамалық ұйымдар палатасы» ақпараттық жүйесімен қалыптастырылған Документ сформирован информационной системой «Палата экспертных организаций»

Класс пожарной опасности строительных конструкций – С1.

Расчетный срок службы здания -50лет.

Сейсмичность - 8 баллов.

Объёмно-планировочное решение

Объемно-планировочные решения здания школы приняты в соответствии с требованиями СП РК 3.02-111-2012 "Общеобразовательные учреждения", СН РК 3.02-07-2014 "Общественные здания и сооружения", СН РК 2.04-01-2011 "Естественное и искусственное освещение", СН РК 2.04-04-2013 "Строительная теплотехника".

Архитектурно-планировочные решения приняты исходя из условия компактности и комфортности при эксплуатации.

Здание школы сложной формы в плане, состоит из трех блоков, разделенных антисейсмическими швами, взаимосвязанных между собой.

Здание Блок В запроектировано прямоугольной формы в плане с размерами в осях 5-13" и "Р-Т" -12,00 х 18,0м. Высота от пола до потолка 7.0 м.

Здание Блок А запроектировано прямоугольной формы в плане с размерами в осях 1-16" и "А-Г" -17,30 х 53,9м. Высота первого этажа от пола до потолка 3.0м и высота второго этажа от пола до потолка 3.0м.

Здание Блок Б состоит из двух блоков основного и галереи, разделены между собой деформационным швом на плане. Основной блок запроектировано прямоугольной формы в плане с размерами в осях И-Р" и "5-10" -11,00 х 28,8м. Галерея запроектирована прямоуголной форма в плане с размерами в осях Д-Ж и 5-6 - 2.5х3х3м. Высота первого этажа от пола до потолка 3.0м и высота второго этажа от пола до потолка 3.0м.

Внутренняя отделка стен - улучшенная штукатурка цементно-песчаным раствором с последующей водоэмульсионной покраской, в коридорах - масляная панель на высоту 2,1м, в санузлах - глазурованная плитка на высоту 2,1м., в спорт зале масляная панель на высоту 2,1м.

Полы - керамическая плитка, бетонные по назначению помещений, деревянные, линолеум.

Потолки - затирка цементно-известковым раствором с последующей водоэмульсионной покраской. В спорт зале подвесной потолок из профиля С15-800- 0,7 по ГОСТ 24045-2016.

Цоколь - керамогранит на металлическом каркасе.

Наружные стены - металлосайдинг.

Конструктивные решения

Жесткость зданий обеспечивается системой продольных и поперечных стен, а также заменяющих их рам и жестким диском перекрытий, который создается замоноличиванием плит перекрытий в антисейсмические пояса, предусмотренные по деталям серии 2.140-5с вып.1. Конструктивная схема спорт зала решена в виде стоек, защемленных в фундаментах и шарнирно сопряженных со стропильными конструкциями.

Фундаменты - ленточные монолитные под стены из бетона класса С12.5/15, столбчатые монолитные железобетонные под стойки монолитных железобетонных рам из бетона класса С12.5/15.

Горизонтальная гидроизоляция стен - из цементно-песчаного раствора состава 1:2 толщиной 20мм на отметке -0,050.

Отмостка - асфальтовая по бетонному основанию шириной 1,5 м перекрывающей пазухи котлована не менее, чем на 0,5 м с уклоном от здания не менее 0,03.

Стены наружные и внутренние выполнены - из кирпича КР-р-по 250х120х65 1НФ/100/2,0/50/ ГОСТ 530-2012, на цементно-песчаном растворе марки М50 (в зимних условиях с добавлением пластификаторов), толщиной 380мм. С утеплением из Минплита П-125, плотность 120 кг/м3 толщиной 80мм и отштукатуренные по сетке цементно-песчаным раствором.

Құжат «Сараптамалық ұйымдар палатасы» ақпараттық жүйесімен қалыптастырылған. Документ сформирован информационной системой «Палата экспертных организаций»

Покрытие - сборные железобетонные плиты по серии 1.141.1 вып.64. и сер.2.240-1вып.6.

Перегородки - толщиной 120 мм выполнены из кирпича пустотелого марки КР-кл-пу 250х120х65 1НФ/100/2,0/100/ ГОСТ 530-2012 на цементно песчанном растворе М 50 со специальными добавками и пластификаторами, повышающими прочность сцепления кирпича с раствором, с временным сопротивлением осевому растяжению по неперевязанным швам R=120 кПа.

Перемычки - монолитные железобетонные из бетона класса С12.5/15.

Рамы - монолитные железобетонные из бетона класса С20/ 25.

Монолитные сердечники- монолитные железобетонные из бетона класса С12.5/ 15.

Витражи и окна - из поливинилхлоридных профилей, индивидуального изготовления, с заполнением двухкамерными стеклопакетами по ГОСТ 30674-99.

Дверные блоки внутренние и наружные - деревянные по ГОСТ 6629-88 и ГОСТ 6629-91.

Утеплитель покрытия -минераловатные плиты ПТЭ, =140 кг/м3, t=120 мм.

Кровля (спорт зала) - кровельные сэндвич панели.

Объемно-планировочные показатели

Таблица 3

№	Наименование показателя	Ед. изм.	Кол-во Блок А	Кол-во Блок Б	Кол-во Блок В
1	Этажность	этаж	2	2	1
2	Площадь застройки	$м^2$	1023.25	376.16	235.94
3	Строительный объем	$м^3$	12299.47	4465.02	2194,24
4	в том числе выше отм. 0.000	$м^3$	10150,64	3675,08	
5	ниже отм. 0.000	$м^3$	2148,83	789,94	
6	Полезная площадь	$м^2$	1576,29	569,58	204.73
7	Общая площадь	$М^2$	1655.57	604.16	204.73
8	Расчетная площадь	$М^2$	1111,42	313,82	204.73
9	Площадь подвала	$м^2$	838.09	298.31	–

Противопожарные мероприятия

Противопожарные мероприятия предусмотрены в соответствии с требованиями СП РК 2.02-101-2023 «Пожарная безопасность зданий и сооружений», СП РК 3.02-107-2014 «Общественные здания и сооружения», СП РК 3.01-101-2013 «Градостроительство. Планировка и застройка городских и сельских поселений».

Планировка помещений и пути эвакуации решены в соответствии с требованиями СП РК 2.02-101-2023.

Двери открываются по ходу эвакуации из здания..

В объекте применены несгораемые и трудносгораемые отделочные материалы, которые должны иметь сертификат качества, в обязательном порядке согласованный с Госпожинспекцией и санэпидстанцией.

Деревянные элементы подлежат антисептированию и окраске влагостойким антипиреновым составом.

К зданию обеспечен подъезд пожарных машин.

Электропроводка предусматривается скрытой в слое штукатурки. Розетки заземлены.

Құжат «Сараптамалық ұйымдар палатасы» ақпараттық жүйесімен қалыптастырылған Документ сформирован информационной системой «Палата экспертных организаций»

В зданий первом этаже предусмотрена 2 выхода.

Мероприятия по охране окружающей среды

При разработке генплана были учтены шумозащитные мероприятия.Территории максимально озеленяется зелеными насаждениями.

Уборка мусора с территории осуществляется в существующие урны с последующим выносом в мусороконтейнеры, а затем на свалку. Проектируемые деревья являются защитой от шума.

Антикоррозионные мероприятия

Защита строительных конструкций от коррозии разработана в соответствии с требованиями СП РК 2.01-101-2013 «Защита строительных конструкций от коррозии».

Закладные детали покрыть слоем цементно-песчаного раствора толщиной 10 мм.

Защитный слой арматуры монолитных конструкций соответствует требованиям СП РК EN 1992-1-1:2004/2011 «Бетонные и железобетонные конструкции».

Антикоррозийную защиту всех металлических элементов производить эмалью ПФ-115 ГОСТ 6465-76 за 2 раза по грунтовке ГФ 021 ГОСТ 25129-82.

Для биологической защиты деревянные конструкции обработать согласно требовании СН РК 2.01-01-2013, антисептической пастой М100 с нанесением пасты на поверхность древесины краскопультом. При этом расход сухой соли антисептика (фтористый натрий) должен не менее 100 г/м2 обрабатываемой поверхности.

Защитный слой арматуры монолитных конструкций соответствует требованиям СП РК EN 1992-1-1:2004/2011 «Бетонные и железобетонные конструкции».

Боковые поверхности наружных стен тех.подполья железобетонных конструкций, соприкасающиеся грунтом обмазать горячим битумом за 2 раза.

Мероприятия по водопонижению

Для понижения уровня грунтовых вод применяется способ открытого водоотлива из котлована.

Для сбора грунтовых вод по периметру котлована устраивается дренажные траншей (глубиной не менее 0.5м ниже от дна котлована, шириной 1.0м) с уклоном (i=0.005) в сторону дренажного колодца. Траншеи устраиваются за пределами оси фундаментов на расстоянии 1.5м. Дренажные траншеи засыпаются щебнем фракции 10-20мм, на всю высоту траншеи.

Для откачивания грунтовых вод предусмотрены дренажные колодцы из сборных ж/б элементов ∅1000мм. По бокам, со стороны дренажных траншей пробиваются отверстия для протекания собирающейся воды из дренажных траншей. Дно колодца должно быть ниже дна дренажных траншей не менее чем 1.0м. В каждом котловане рекомендуется устраивать по два дренажных колодца. Для откачивания воды используются насос ГНОМ 10-10 (производительностью 10м3/час, напор Н=10,0м, N= 1.1кВт.).

Откачиваемая вода отводится в существующий каналы (арык).

Антипросадочные мероприятия

Антипросадочные мероприятия в проекте выполнены в соответствии с требованиями СП РК 5.01-102-2013 - «Основания зданий и сооружений». Планировка территории предусмотрена с учетом сложившегося рельефа местности с отводом поверхности вод от здания. По периметру здания устраивается асфальтобетонная отмостка шириной 1,5м с уклоном от здания не менее 0,03. в основании фундаментов выполнена уплотненная грунтовая подушка (высоту подушки см. на разрезе 1-1) из галечникового грунта толщиной 1200 мм. методом послойной укатки катками или большегрузным транспортом (5-7 ездок по одному следу) при оптимальной влажности грунта. Толщина уплотняемого слоя не должна превышать 15-20см. При этом плотность уплотненного грунта по всей толщине должна быть не менее 2.21т/м³.

Антисейсмические мероприятия

Құжат «Сараптамалық ұйымдар палатасы» ақпараттық жүйесімен қалыптастырылған. Документ сформирован информационной системой «Палата экспертных организаций»

В зданиях предусмотрен комплекс антисейсмических мероприятий, обеспечивающих пространственную жесткость зданий и сейсмостойкость с учетом требований 8-ми бальной сейсмичности площадки строительства. Антисейсмические мероприятия выполнены в соответствии с нормами СП РК 2.03-30-2017 «Строительство в сейсмических зонах».

Пространственная жесткость здания обеспечивается совместной работой продольных и поперечных кирпичных стен и заменяющих их монолитных железобетонных рам, жесткого диска перекрытия и монолитных фундаментов.

Наружные, внутренние стены выполнены из обожженного кирпича КР-р-по 250х120х65 1НФ/100/2,0/50/ ГОСТ 530-2012, на цементно-песчаном растворе М50 с добавлением специальных добавок и пластификаторов, повышающих сцепление раствором с кирпичом. Временное сопротивление кирпичной кладки осевому растяжению по неперевязанным швам принято не менее 120 кПа.

Армокирпичные перегородки из обыкновенного глиняного обожженного кирпича КРГ-р-по 250х120х88 1.4НФ/75/1,4/50/ ГОСТ 530-2012 на растворе М50, в зимних условиях со специальными добавками, повышающими сцепление раствора.

Качество каменной кладки, армирование и связь ее с монолитными железобетонными включениями должно отвечать требованиям СП РК 2.03-30-2017* «Строительство в сейсмических зонах».

В сопряжениях стен и в местах сопряжения стен с вертикальными монолитными железобетонными включениями в горизонтальные швы уложены сетки СГ-1 в соответствии с узлами серии 2.130-6с в.1. При этом сетки горизонтального армирования стен и продольная арматура антисейсмического пояса пропущены сквозь тело монолитных железобетонных стоек рам.

Перегородки армируются по всей длине с шагом 525 мм по высоте продольной арматурой 2 диаметром 5Вр-1, которая соединяется поперечной арматурой диаметром 3Вр-1 с шагом 300 мм. По верху перегородок проложена арматура в слое цементного раствора толщиной 30 мм. Через 3 метра по длине перегородки крепятся к перекрытию.

Дополнительно к горизонтальному армированию, кладка стен и перегородок усиливается вертикальными железобетонными сердечниками в местах проемов и по длине глухих участков с шагом не более 2,0 м.

Связь стоек монолитных железобетонных рам и железобетонных сердечников с кладкой стен осуществляется сеткой горизонтального армирования, по типу узлов типовой серии 2.130-6с, выпуск 1, которая доходит до бетонного сечения.

Монолитные перемычки выполнены на всю ширину стены, согласно требованиям СП РК 2.03-30-2017.

Мероприятия для доступности здания маломобильными группами населения.

Проект разработан в соответствии с требованиями СН РК 3.06-01-2011 «Доступность зданий и сооружений для маломобильных групп», СП РК 3.06-101-2012* «Проектирование зданий и сооружений с учетом доступности для маломобильных групп населения. Общие положения».

Для доступности маломобильных групп населения на входах в здание предусмотрены пандусы. Ширина путей движения инвалидов на креслах-колясках к входам в здание составляет 2.5м. На всех входах в здание имеются поручни на ограждениях. Доступности маломобильных групп населения к участка предусмотрено специальный тактильный плитка и автостоянка с дорожный знаками. Ширина входных дверей в здание составляет 1200-1500мм.

Лоток для теплотрассы

Конструктивные решения

Предназначен для использования в тепловом узле. Лоток, плита покрытия Плита монолитная, уложенные на песчанную подготовку, толщиной 100мм, уровень ответственности сооружения - II.

Құжат «Сараптамалық ұйымдар палатасы» ақпараттық жүйесімен қалыптастырылған Документ сформирован информационной системой «Палата экспертных организаций»

Бетонные работы по возведению монолитных конструкций вести в соответствии с указаниями и требованиями СН РК 5.03-07-2013 "Несущие и ограждающие конструкции", СН РК 4.02-04-2013 "Тепловые сети".

Монтаж сборных конструкций осуществлять в соответствии с указаниями

СН РК 5.03-07-2013 "Несущие и ограждающие конструкции."

Сборные железобетонные плиты перекрытия укладывать на выровненные поверхности стен по слою из цементного раствора М100 толщиной 10мм. Швы между плитами очистить от мусора и залить раствором М100.

Монолитные участки лотков и плит из бетона кл. С12/15, водонепроницаемости W6, морозостойкости F100.

Выгреб 20 м^3

Конструктивное решение

Днище и стенки - монолитные , железобетонные из бетона на сульфатостойком цементе с армированием сварными сетками и отдельными стержнями.

Марка по морозостойкости F 100, марка по водонепроницаемости Класс бетона С 12/15, W-6. Перекрытие резервуара - из сборных , железобетонных , ребристых плит . Бетонные работы по возведению монолитных конструкций вести в соответствии с требованиями Несущие и ограждающие конструкции ". СП РК 5.03-107-2013 - " Арматурные каркасы и сетки перед установкой в опалубку объединить в пространственный каркас путем контактной точечной электросварки.

Снятие опалубки производить после достижения бетоном 70% проектной прочности. После снятия опалубки в резервуаре произвести контрольное заполнение водой , затем выполнить обратную засыпку пазух выгреба.

Сборные железобетонные плиты перекрытия укладывать на выравненные поверхности стен из цементного раствора М 100 толщиной 10 мм. Швы между плитами очистить от мусора и залить раствором М 100. Монтаж сборных конструкций осуществлять в соответствии с указаниями ". Несущие и ограждающие конструкции СП РК 5.03-107-2013 «Несущие и ограждающие конструкции»

Антикоррозионные мероприятия.

Защита строительных конструкций от коррозии предусматривается по СН РК 2.01-01-2013 "Защита строительных конструкций от коррозии ".

Металлические конструкции окрашиваются эмалями ПФ-115 по грунтовке ГФ 021.

Стальные соединительные элементы и закладные детали узлов покрываются цементным раствором.

Защитный слой арматуры в бетонных конструкциях принят согласно СП РК EN 1992-1-1: 2004/2011 Проектирование железобетонных конструкции.

Объемно-планировочные показатели

Таблица 4

№	Наименование показателя	Ед. изм.	Кол-во
1	Площадь застройки	м^2	14,44
2	Строительный объем	м^3	91,70

Фундамент под котельную

Объемно-планировочные и конструктивные решения

Құжат «Сараптамалық ұйымдар палатасы» ақпараттық жүйесімен қалыптастырылған Документ сформирован информационной системой «Палата экспертных организаций»

Здание котельной блочно-модульного типа выполняется в заводских условиях, готовое к эксплуатации. Модуль имеет жесткий металлический каркас из замкнутых квадратных труб, обшитый сэндвич-панелями толщиной 100 мм.

Проектируемый плитный фундамент прямоугольной формы с размерами в осях 2.4х7 м, высота фундамента 400мм.

Основанием фундаментов служит уплотненная подушка из грунта супесь толщиной 1.0м. Монолитный плитный фундамент из бетона класса С12/15, W4.

Объемно-планировочные показатели

Таблица 5

	Наименование показателя	Ед. изм.	Кол-во
	Площадь застройки	$м^2$	28,16

6.2.4. Инженерное обеспечение, сети и системы

Наружные сети водоснабжения и канализации

Общие данные

Проект сетей водоснабжения и канализации «Строительство школы на 100 мест в селе Костобе Жамбылского района Жамбылской области. Корректировка» разработан требованиями СНиП РК 4.01-02-2009 «Водоснабжение Наружные сети и сооружения», СНиП РК 4.01-03-2011 «Водоотведение. Наружные сети и сооружения», СП РК 4.01-01-2011 "Внутренний водопровод и канализация зданий и сооружений", СП РК 4.01-101-2012 "Внутренний водопровод и канализация зданий и сооружений" и Технического регламента « Общие требования к пожарной безопасности».

Расчет систем водопровода и канализации произведен в соответствии

-Техническая условия №10 от 19.05.2025 года, выданных КГПХ «Аса су» .

СНиП РК 4.01-02-2011 "Внутренний водопровод и канализация зданий и сооружений",

СП РК 3.02-108-2013 "Административные и бытовые здание";

В геоморфологическом отношении исследуемая территория приурочена к эрозионно-аккумулятивной долине реки Аса, на II-ой надпойменной террасы реки Аса.

Первый инженерно-геологический элемент (табл.21) представлен супесью, желто-серой, непросадочным, пластичная, средней плотности. Мощность 0,8-1,5 м.

Второй инженерно-геологический элемент (табл.21) представлен

Краткая климатическая справка. (СП РК 2.04-01-2017)

Глубина промерзания при максимуме обеспеченностью 0,98- 150 см.

Гарантийный напор в точке подключение: 0,1 атм.

Источником водоснабжения является городские сети водопровода и канализации, согласно технических условий, выданных №10 от 19.05.2025 года, выданных КГПХ «Аса су» .Подключение водопровода в существующий трубопровод с диаметром 110мм, с запорной арматурой.

Для учета воды счетчики установлены в блоках здания.

В проекте принята объединенная система хозяйственно-питьевого и противопожарного водопровода. Водопроводные сети прокладываются из полиэтиленовых , с диаметрами ф110х6,6 ГОСТ 18599-2001 и для ввода здании водопроводные трубы запроектирован из стальных труб с диаметром 89х4,0 по ГОСТ 10705-80.

Согласно приложению 4 к Техническому регламенту #405 от 17.08.2021 года «Общие требования к пожарной безопасности» расход на наружное пожаротушение при

Құжат «Сараптамалық ұйымдар палатасы» ақпараттық жүйесімен қалыптастырылған. Документ сформирован информационной системой «Палата экспертных организаций»

строительном объеме здания и сооружения классов функциональной пожарной опасности спальные корпуса школ-интернатов и детских учреждений Ф1.1, при количестве этажей не более 2 эт.: 14295,14 м3 равен 15л/сек.

Наружное пожаротушение предусмотрено двух проектируемых пожарных гидрантов один из них и вне территории школы, согласно норм радиус действия пожарных кранов 200м.

Водосток от крыш блоков не предусматривается, в блоках неорганизованный водосток.

Средняя глубина заложения труб - 2,0м. На сети устанавливаются колодцы из сборных железобетонных колец по типовому проекту 3.900.1-14 «Изделия железобетонные для круглых колодцев водопровода и канализации» выпуск1.

Под задвижки предусмотрены бетонные столбики в колодцах. Крепление задвижек к столбикам производится при помощи хомутов и анкерных болтов согласно требований СН РК 4.01-05-2002 и серии 4.900-9 вып. 0-1

Основание под трубопроводы- естественный грунт ненарушенной структуры с выравниванием из местного грунта. Основание под колодцы необходимо уплотнить на высоту 30см.

Трубопроводная арматура в колодце - задвижки d=100мм Ру=1,6МПа, фасонные части - стальные и полиэтиленовые.

Соединения пластмассовых труб со стальными трубами выполнять на разъемных соединениях. Разъемные соединения устанавливаются в колодце. Для присоединения труб из полимерных материалов к арматуре и металлическим трубам, используются неразъемные соединения из пластмассы-металла.

Отверстия для труб в стеновых кольцах выполнить по месту методом рассверловки. Трубы, следует заделывать в стенки колодцев, устанавливая в них гильзы из полиэтиленовой трубы с зазором 30 мм на чеканку. Отверстие со стороны наружной поверхности патрубка бетонируется. Бетонная заделка должна выходить за пределы наружной поверхности стенки колодца на 100 мм, а края ее должны перекрывать отверстие в стенке колодца. Щель между трубой и патрубком зачеканивается смоляным канатом, выходные отверстия щели заделываются гернитом.

При обратной засыпке пластмассовых труб над верхом трубопровода необходимо выполнить защитный слой толщиной 0,1м из мягкого местного грунта, не содержащего твердых включений (камней, кирпичей, щебня). Подбивку грунтом трубопровода производить ручным инструментом.

Для защиты от почвенной коррозии стальные фасонные части в колодце покрыть антикоррозийной изоляцией битумно-полимерной весьма усиленной.

После выполнения монтажа трубопроводов выполнить гидравлическое испытание системы, промывку и дезинфекцию трубопроводов.

Мероприятия по сейсмике

Антисейсмические мероприятия выполнены в соответствии со СНиП РК 2.03-30-2006 «Строительство в сейсмических районах» с учетом сейсмичности площадки строительства 8 баллов.

В целях предупреждения разрушений во время землетрясений на сетях водовода предусмотрено:

присоединение фасонных частей, расположенных в водопроводных колодцах, к трубопроводам производится посредством монтажных вставок для создания гибких стыковых соединений;

пересечение полиэтиленовыми трубами стен колодцев согласно СН РК 4.01-05-2002, выполняется в полиэтиленовой гильзе длиной 0,2м с заделкой зазора между гильзой и трубопроводом асбестовым шнуром с герметизацией концом гильзы гернитом; железобетонные кольца и перекрытия, водопроводных колодцев фиксируются деталями

Құжат «Сараптамалық ұйымдар палатасы» ақпараттық жүйесімен қалыптастырылған Документ сформирован информационной системой «Палата экспертных организаций»

МС-3,МС-7,МС-5.на сопряжении нижнего кольца и днища устраивается замок из монолитного бетона класса В12,5.у

После выполнения монтажа трубопроводов выполнить гидравлическое испытание системы.

Монтаж сетей водопровода и канализации вести в соответствии СП РК 5.01-101-2013 и СН РК 4.01-05-2002. При обратной засыпке пластмассовых труб над верхом трубопровода необходимо выполнить защитный слой толщиной 0,3м мягкого местного грунта не содержащего твердых включений (камня, щебня и кирпичей), при этом применение ручных и механизированных трамбовок непосредственно над трубопроводом не допускается. Пересечение полиэтиленовыми трубами стен колодцев выполнить в полиэтиленовой гильзе длиной 0,2 м с заделкой зазором между гильзой и трубопроводом асбестовым шнуром с герметизацией концов гильзы гернитом.

Наружная канализация

Канализационные сети запроектированы для отвода хозяйственно-бытовых сточных вод. Все стоки от школы сбрасываются в проектируемый водонепроницаемый выгреб, с последующей откачкой спецавтотранспортом (коммунальная машина) и вывозом стоков на канализационные очистные сооружения

Расчет выгреба 5.75м3/сут х 3 дня = 17.25м3/сут , в проекте принят выгреб 20 м³ с запасом.

Канализационные колодцы приняты по ТП 902-09-22.84.

Производственная канализация К3 сброс стоков осуществляется во внутриплощадочную сеть с устройством колодца-жироуловителя на выпуске.

Основание под трубопроводы- естественный грунт ненарушенной структуры с выравниванием из местного грунта. Основание под колодцы необходимо уплотнить на высоту 30см. Канализационные сети запроектированы из труб полиэтиленовых безнапорных гофрированных SN8 DN/ID 160мм ГОСТ Р 54475-2011. На канализационной сети устанавливаются канализационные колодцы диаметром 1000 мм и 1500 мм по ТПР 902-09-22.84 из сборных железобетонных элементов по серии 3.900.1-14 выпуск 1. В местах пересечения канализации с автодорогой устанавливается футляр из стальных ф377х7,0 ГОСТ 10705-80.

После выполнения монтажа трубопроводов выполнить гидравлическое испытание системы.

Монтаж и приемку санитарно-технических устройств вести в соответствии с требованиями СП РК 4.01-102-2013 " Внутренние санитарно- технические системы" и СН РК 4.01-05-2002 "Инструкция по проектированию и монтажу сетей водоснабжения и канализации из пластмассовых труб". После монтажа трубопроводов, систему канализации проверить на исправность трубопроводов.

Железобетонные кольца канализационных колодцев при монтаже соединяются между собой через антисейсмические соединительные детали марки МС по ТП 901-09-11.84, альбом VI.88.

«Дополнительные мероприятия для строительства в сейсмических районах (7-9 баллов)».

Основные показатели по чертежам водопровода и канализации

Таблица 6

Наименование системы	Расчетный расход				Установленная мощность эл. двиг.кВт	Примечание
	м3/сут	м3/ч	л/сек	При пожаре л/сек		

Құжат «Сараптамалық ұйымдар палатасы» ақпараттық жүйесімен қалыптастырылған Документ сформирован информационной системой «Палата экспертных организаций»

	Школа на 100 мест					
Холодный водопровод В1	5.75	2.82	1.88			
внутреннее пожаротушение			2.50			
наружное пожаротушение			15.0			
Канализация хоз-бытовая К1	1.15	0.93	0,52+1.60			
Канализация хоз-бытовая К1	4.60	1,89	0,38			

Внутренние сети водоснабжения и канализации.

Общие указания

Внутренний водопровод и канализация

Рабочий проект: Внутренних систем холодного, горячего водоснабжения и канализации.

Здания средней образовательной школы на 100 учащихся.

Выполнен на основании:

- технического задания на разработку повторного применения.

-Проект выполнен в соответствии с требованиями государственных нормативов, действующих в республике Казахстан:

-СН РК 4.01-01-2011 "Внутренний водопровод и канализация зданий о сооружений";

-СП РК 4.01-101-2012 "Внутренний водопровод и канализация зданий о сооружений";

-СН РК 3.02-11-2011 "Общеобразовательные учреждения";

-СН РК 4.01-02-2013 "Внутренний санитарно- технические системы";

-СН РК 4.01-103-2013 "Наружные сети и сооружения водоснабжения и канализация";

-В проекте предусматриваются следующие системы водоснабжения и канализации:

-объединенный хозяйственно-питьевой и противопожарный водопровод, В1;

-горячее водоснабжение, Т3,Т4;

-бытовая канализация, К1;

- Общий строительный объем здания: 21534,14м3

Объединенный хоз. питьевой и противопожарный водопровод, В1.

Внутренние сети водопровода и канализации предусматривается для блоков А,Б,В (учебный блок).

Норма водопотребления принята 11.5 л/сут на одного учащийся согласно приложению В, табл. В.1, п.10.1 СП РК 4.01-101-2012.

Согласно техническим условиям источником водоснабжения являются городские сети.

В здании запроектированы два ввода водопровода Ду=89х4,0мм. Магистральный водопроводные сети закольцован.Для обеспечения требуемого напора Н=20 Насосная установка для пожаротушения TESCO 2 Helix V 3602/1/SK-FFS-R- Q=35м3/час, Н=20м, N=2х5,5kW состоящая в комплекте из 2-х насосов WILO Helix V 3602 (1раб+1рез) напорного и всасывающего коллекторов, шкафа управления, обратных клапанов, защиты по сухому ходу, запорно-регулирующей арматуры, реле давления. На вводе установлен счетчик воды. На обводной линии счетчика установлена задвижка, опломбированная в закрытом положении. Задвижка для пропуска противопожарного расхода воды должна быть с электроприводом. Обводная линия рассчитывается на максимальный (с учетом

Құжат «Сараптамалық ұйымдар палатасы» ақпараттық жүйесімен қалыптастырылған. Документ сформирован информационной системой «Палата экспертных организаций»

противопожарного) расход воды.Насосы для пожара включаются автоматически от пусковых кнопок расположенных в шкафах у пожарных кранов здании

Для ввода здании водопроводные трубы запроектирован из стальных труб с диаметром 89х4,0 по ГОСТ 10705-80.

Хозяйственно - питьевой - противопожарный водопровод предусмотрен для подачи воды к санитарным приборам, поливочным и пожарным кранам, технологическому и моечному оборудованию с запиткой от наружных сетей водопровода вводом диаметром 80х35мм в блок А. Стояки и магистральные трубопроводы школы прокладываются под потолком подвала и запроектированы из оцинкованных водогазопроводных труб Ø80х3,5мм, Ø50х3мм, Ø32х2,8мм, Ø25х2,8мм по ГОСТ 3262-75. Разводящие трубопроводы запроектированы из напорных полипропиленовых трубØ20х1,9мм по СТ РК ГОСТ Р 52134-2010.

Внутреннее пожаротушение школы предусматривается согласно СН РК 4.01-01-2011, СП РК4.01-101-2012 составляет 1 струя по 2,5л/с.

Внутреннее пожаротушение осуществляется от пожарных кранов Ø50 мм с пожарными рукавами длинною 20 м, с диаметром спрыска наконечника пожарного ствола 16 мм.

Пожарные краны устанавливаются на высоте 1.35 м от пола помещения. В пожарных шкафах предусмотрено место для двух ручных огнетушителей вместимостью по 10 л из расчета тушения одного пожара в течении 3-х часов.

Разводящие трубопроводы в сан. узлах запроектированы из полипропиленовых труб трубопроводы (кроме подводок к сан. приборам) изолируются гибкой трубчатой изоляцией "K-FLEAX ST" толщиной 9 мм. Для стояков принята скрытая прокладка, а подводящие трубопроводы к сантехническим приборам прокладываются открыто над полом по стенам сан. узлов и столовой, с обеспечением доступа к разъемным соединениям, арматуре и счетчикам воды. Для полива зеленых насаждений устанавливаются наружные поливочные краны.

Горячее водоснабжение

Сети системы горячего водоснабжения запутываются непосредственно от теплового пункта расположенного в подвальном этаже на отм. -2,000. Тепловой пункт разработан в разделе проекта "Отопление и вентиляция" (смотри раздел ОВ).

Проектом предусмотрено циркуляция воды в магистральном трубопроводе. Стояки и магистральные трубопроводы школы прокладываются под потолком подвала и запроектированы из оцинкованных водогазопроводных труб Ø50х3мм, Ø32х2,8мм, Ø25х2,8мм по ГОСТ 3262-75. Разводящие сеть горячего водоснабжения запроектирована из металлополимерных труб Ø20х2мм. по СТ РК ГОСТ 1893-2009.

-Канализация

Канализационные сети подключены к наружным сетям канализации.

-Бытовая канализация

Система бытовой канализации предусмотрена для отвода стоков от санитарно-технических приборов в сеть внутриплощадочной бытовой канализации. Магистральные трубопроводы бытовой канализации прокладываются под потолком подвала и запроектированы из поливинилхлоридных канализационных труб Ø100х2,2мм, Ø50х2,2мм раструбного соединения по ГОСТ 51613-2000 с применением резиновых уплотнительных колец. Выпуск выполнен из чугунных канализационных труб по ГОСТ 6942-98. Стояки канализации прокладываются скрыто, с зашивкой в короба. Места прохода стояков через перекрытия должны заделываться цементным раствором толщиной 2-3 см., перед заделкой стояка раствором трубы следует обертывать рулонным гидроизоляционным материалом без зазора. Для ликвидации засоров на сети установлены ревизии и прочистки. Для обеспечения доступа к ревизиям предусмотрены люки с дверцами. После

Құжат «Сараптамалық ұйымдар палатасы» ақпараттық жүйесімен қалыптастырылған. Документ сформирован информационной системой «Палата экспертных организаций»

монтажа трубопроводов, систему канализации проверить на исправность трубопроводов, действие санитарных приборов и смывных устройств промывом воды.

Производство работ вести согласно:

- СН РК 4.01-05-2002 "Инструкция по проектированию и монтажу сетей водоснабжения и канализации из пластмассовых труб";
- СП РК 4.01-102-2001 "Проектирование и монтаж систем холодного и горячего внутреннего водоснабжения с использованием металлополимерных труб";

Пропуск стояков горячего, холодного водоснабжения через перекрытия выполнить в эластичных гильзах, внутренний диаметр которых на 5-10мм больше наружного диаметра прокладываемой трубы, с заделкой зазоров и отверстий в местах прокладки негорючими материалами. Отверстия для пропуска труб через стены и фундаменты заполнить эластичным водогазонепроницаемым материалом. На все канализационные трубопроводы, перед пропуском их через стены или фундаменты, установить подвесные подвижные опоры, на расстоянии не менее 500 мм от стены.

Отопление и вентиляция.

Основные требования по монтажу.

Мотаж внутренних санитарно-технических систем производить согласно СН РК 4.01-02-2013 и СП РК 4.01-102-2013 и инструкцией заводов изготовителей выпускаемого оборудования.

При прокладке труб отопления через перекрытия, перегородки и стены здания предусматриваются уплотнения в гильзах.

После окончания монтажа и наладочных работ все проходы трубопроводов и воздуховодов через перегородки и перекрытия заделать несгораемыми материалами, обеспечивающими необходимый предел огнестойкости ограждающих конструкций.

Приточные воздуховоды покрыты по всей длине теплоизоляцией.

Энергосбережение

1. Для экономии тепла у отопительных приборов предусмотрена установка автоматических терморегуляторов.
2. Для увязки и регулировки, а так же с целью экономии тепла, в системах отопления применяются балансировочные клапаны и регулирующая арматура.
3. Согласно «Санитарно-эпидемиологические требования к водоисточникам, местам водозабора для хозяйственно-питьевых целей, хозяйственно-питьевому водоснабжению и местам культурно-бытового водопользования и безопасности водных объектов» предусмотрены проведения дизенфекции новых сетей отопления и промывк

Перечень видов работ, для которых необходимо составление актов освидетельствования скрытых работ:

1. Акт освидетельствования скрытых работ на монтаж системы отопления и крепление к конструкциям здания;
2. Акт освидетельствования скрытых работ на монтаж системы вентиляции и крепление к конструкциям здания;
3. Антикоррозионная обработка трубопроводов (грунтовка, покраска);
4. Устройство проходов трубопроводов (воздуховодов) через стены и перегородки (гильзы, герметизация);

ОБЩИЕ УКАЗАНИЯ

Рабочий проект выполнен на основании задания на проектирование в соответствии с нормативными документами:

-СН РК 4.02-01-2011 "Отопление, вентиляция и кондиционирование";
-СП РК 2.04-01-2017 "Строительная климатология";
-СН РК 2.04-04-2013 "Строительная теплотехника";
-СН РК 3.02-07-2014 «Общественные здания и сооружения»;

Құжат «Сараптамалық ұйымдар палатасы» ақпараттық жүйесімен қалыптастырылған. Документ сформирован информационной системой «Палата экспертных организаций»

-СП РК 3.02-107-2014 «Общественные здания и сооружения»;

-СН РК 2.04-21-2004* "Энергопотребление и тепловая защита гражданских зданий";

-стандартов и требований фирм - изготовителей примененного оборудования и материалов.

Расчетные параметры наружного воздуха для проектирования приняты:

- системы отопления для холодного периода - минус 21,1°С (параметр Б),
- средняя температура за отопительный период - минус 6,2 С;
- отопительный период - 178 суток.

Система горячего водоснабжения (ГВС) осуществляется от теплового пункта, обеспечивающего подачу теплоносителя для нагрева воды в теплообменниках. Температурный график подачи и параметры теплоносителя соответствуют требованиям для систем ГВС (60/10 °С).

ТЕПЛОСНАБЖЕНИЯ

Теплоснабжение будет предусматриваться от котла, согласно Заданию на проектирование Параметры теплоносителя будет - 90-70°С.

ОТОПЛЕНИЕ

Система отопления запроектированы двухтрубные, горизонтальные с тупиковым движением теплоносителяя. В качестве нагревательных приборов используются алюминиевые секционные радиаторы "Rifar ALUM 500". Отопительные приборы оснащены встроенным термостатическим клапаном с предварительной настройкой и термостатической головкой. Опорожнение систем осуществляется дренажными кранами.

Трубопроводы системы отопления предусматриваются полипропиленовые армированные стекловолокном.

Гидравлический расчет трубопроводов выполнен в расчетной программе Danfoss.

Трубопроводы в местах пересечения перекрытий, внутренних стен и перегородок прокладываются в гильзах, края гильз должны быть на одном уровне с поверхностью стен, перегородок, но на 30 мм выше поверхности чистого пола.

ТЕПЛОСНАБЖЕНИЕ ПРИТОЧНЫХ УСТАНОВОК

Система теплоснабжения приточных установок выполнена из стальных труб по ГОСТ 10704-91. Удаление воздуха из систем производится через автоматические спускники воздуха. Для слива теплоносителя предусмотрены дренажные краны в нижних точках системы. Трубопроводы изолируются изоляцией КТ AL.

ВЕНТИЛЯЦИЯ

Вентиляция в здании принята с механическим и естесственным побуждением. Приток воздуха в помещения предусмотрен неорганизованный через окна и двери.В обеденных залов предусмотрена приточная система П-1 . Удаление воздуха из обеденного зала системой В-2,выброс удаляемого воздуха выше кровли. Удаление воздуха от электрических плит системой В1. В остальных помещениях предусмотрена естественная вытяжная вентиляция.

Воздуховоды выполнены из оцинкованной стали по ГОСТ 14918-80 класса «Н». Приточные воздуховоды покрыты по всей длине теплоизоляцией. Также предусмотрено теплоснабжение приточных установок, смесительные узлы для калориферов идут в комплекте с установкой.

МЕРОПРИЯТИЯ ПО БОРЬБЕ С ШУМОМ

Борьба с шумом. Во всех воздуховодах скорость воздуха принята менее 6м/с, приточная и вытяжная установки снабжены шумоглушителями. Скорость воздуха в сечении воздухораспределителя менее 2м/с.

ПРОТИВОПОЖАРНЫЕ МЕРОПРИЯТИЯ

Проектом предусмотрена при возникновении пожара автоматическое отключение всех приточно-вытяжных систем с механическим побуждением.

Құжат «Сараптамалық ұйымдар палатасы» ақпараттық жүйесімен қалыптастырылған. Документ сформирован информационной системой «Палата экспертных организаций»

Основные показатели по чертежам отопления и вентиляции школы

Таблица 7

Наименование здания	Объем, м3	Периоды года при tн=°С	Расходы теплоты, Вт				Расход холода, кВт	Установленная мощность
			На отопление	На вентиляцию	На горячее водоснабжение	общий		
Школа	см.раздел АР	-21,1	151100	17900	72 000	241000		

Тепловые сети

Рабочий проект: «Строительство школы на 100 мест в селе Костобе Жамбылского района Жамбылской области.Корректировка» разработан согласно:

- задания на проектирование,
- вертикальной планировки участка застройки
- в соответствии с СН РК 4.02-04-2013; СП РК 4.02-104-2013* «Тепловые сети»
- в соответствии с МСН 4.02-02-2004

Теплоснабжение осуществляется от модульной котельной на твердом топливе. Схема теплоснабжения - 2-х трубная,закрытая. Параметры теплоносителя: Т1-90° С,Т2-70° С.

Расчетная температура наружного воздуха минус 21.1°С. Продолжительность отопительного периода -178 суток.

Пояснения к проекту.

Трубопроводы тепловой сети проложены подземно в непроходных ж/б каналах лоткового типа. Трубопроводы выполнены из стальных электросварных труб по ГОСТ 10705-80. Для компенсации тепловых удлинений трубопроводов используются естественные углы поворота трассы.

Длина теплотрассы составляет 90.1 м.

Монтаж, сборку и испытания теплосети производить согласно требованиям СН РК 4.02-04-2013 и СП РК 4.02-104-2013* "Тепловые сети".

Трубопроводы тепловых сетей испытывать пробным давлением. Температура воды в трубопроводе при гидравлическом испытании не должна превышать 40-45 °С.

В местах вводов теплосети предусмотрена деталь заделки трубопровода в фундаменты здания. В местах примыкания каналов к зданиям и нишам выполнить деформационные швы. Опорожнение тепловых сетей предусмотрено в нижних точках сети с установкой спускной арматуры в теплофикационной камере с разрывом струи в дренажный колодец. Из дренажного колодца вода откачивается спецавтотранспортом.

В высших точках тепловой сети предусмотрена арматура для выпуска воздуха.

Наружные поверхности стен и перекрытий канала покрыть обмазочной битумной изоляцией. Швы между ж/б элементами каналов зачеканить цементным раствором М-100. Трубопроводы теплосети после промывки и опрессовки очистить снаружи до металлического блеска щетками,а затем покрыть антикоррозийной изоляцией. После монтажа и гидравлических испытаний трубопроводы покрываются антикоррозийным покрытием: четыре слоя органосиликатной краски ОС-51-03 с отвердителем.

Тепловая изоляция трубопроводов выполняется матами из стеклянного штапельного волокна в рулонах б=40мм, с покрытием из стеклопластика рулонного.

Наружные сети электроснабжения

Құжат «Сараптамалық ұйымдар палатасы» ақпараттық жүйесімен қалыптастырылған Документ сформирован информационной системой «Палата экспертных организаций»

Общие указания.

Исходные данные.

1.1.Исходными данными для разработки проекта являются :

- задание на проектирование;
- чертеж генерального плана;
- технические условия ТУ №914-27-22 от 04.08.2022г. выданным ТОО "ЖЭС".

1.2.По степени надежности электроснабжения проектируемый объект относится к II категории.

Внеплощадочные электрические сети.

Электроснабжение объекта осуществляется от проектируемой КТПН. Питание проектируемой КТПН предусмотрено высоковольтными воздушными линиями на типовых ж/б опорах отпайкой от ближайшей опоры ВЛ-10кВ Ф-16 ПС-110/35/10кВ "Орынбасар" с алюминиевыми самонесущими изолированными проводами марки СИП3-1х50. Выбор сечения проводов произведен по механической прочности с учетом токовых нагрузок и потере напряжения у потребителя, не превышающей 5%.

При проектировании были приняты следующие климатические условия:

а) Район по ветру - III., б) Район по гололеду - IV., в) Район по весу снегового покрова - IV.

Проектируемая линия проходит в населенном участке.

Внутриплощадочные электрические сети.

Электроснабжение здании школы осуществляется от РУ-0,4кВ проектируемой КТПН-10/0,4кВ и ДЭС распределительными сетями (М1,М2) в земле кабелем марки АВБбШв-1,0 с расчетным сечением.

Электроснабжение модульной котельной осуществляется от РУ-0,4кВ проектируемой КТПН-10/0,4кВ и ДЭС распределительными сетями (М3,М4) в земле кабелем марки АВБбШв-0,66 с расчетным сечением.

По степени надежности электроснабжения здание школы с ученическим местом на 100 мест относятся к 3-ю категорию, а для электроприемников 2-ой категории проектом предусмотрена дизельного генераторная установка с системами АВР и всепогодными шумоизолирующими кожухами.

В соответствии с СП РК 2.04-104-2012 "Естественное и искусственное освещение" таблица - 15, 16 средняя горизонтальная освещенность - 4лк. Для освещения территории приняты светильники "Philips" со светодиодными лампами мощностью 83Вт на опорах СТВ-6-3 высотой 6,0м. Минимальное расстояние установки опор освещения от бортового камня принято 0,3-0,6м.

Высота установки светильника - 7,0м, шаг между опорами освещения - 20-25м. Номера проектируемых опор на плане приняты условно. Светильники размещенные на опорах должны быть равномерно распределены по фазам, создавая симметричную нагрузку на общую линию. Сеть наружного освещения выполняется кабелем марки АВбШБв-0,66 с алюминиевыми жилами расчетного сечения проложенными в траншее.

Управление наружным освещением предусматривается автоматическое по освещенности от фотореле, установленного в КТПН.

Прибор учета электроэнергии предусматривается в проектируемой КТПН-10/0,4кВ.

Кабели 0,4кВ прокладываются в траншее на глубине - 0,7 м., а под проезжей части дорог кабели 0,4кВ на глубине - не менее 1 м.

Кабели проложить на расстоянии 0,3-0,6 м от кромки асфальтного покрытия.

В местах пересечения с другими подземными коммуникациями и автодорогами, кабели проложить в гибких двустенных гофрированных трубах. При пересечении ВЛ с автомобильными дорогами категорий III-V расстояние по вертикали от проводов ВЛ до проезжей части дорог при наибольшей стреле провеса должно быть не менее 6 м.

Құжат «Сараптамалық ұйымдар палатасы» ақпараттық жүйесімен қалыптастырылған Документ сформирован информационной системой «Палата экспертных организаций»

Сечения жил кабельных линии выбраны по длительно допустимому току, допустимой потери напряжения.

Для защиты обслуживающего персонала от поражения электрическим током, проектом предусматривается защитное заземляющее устройство и зануление, выполненное в соответствии с ПУЭ РК 2015 и СП РК-4.04-106-2013. Питание электроприемников объекта осуществляется от источника напряжения 380/220В с глухозаземленной нейтралью с системой заземления TN-C-S.

Заземляющее устройство состоит из заземляющих проводников:

- Заземлитель вертикальный выполнен из стали круглой Ø16 длиной 3м, верхние концы заземлителя заглублены на 0,7м от поверхности земли и электрически соединены между собой с помощью сварки стальной полосой сечением 4х40мм.
- Все соединения в цепи заземления выполнить сваркой, места соединения стыков после сварки должны быть окрашены.
- Для заземления высоковольтных опор предусматривается вертикальные электроды (2 электрода по 5м из ст.Ø 12мм на 1 опору) и горизонтальные заземлители (2 заземлителя по 10м из ст. Ø 10мм на 1 опору) согласно т.п. 3.407-150.

Все электромонтажные работы выполнить в соответствии с ПУЭ РК 2015 и серии А5-92.

Основные технические показатели

Таблица 8

Наименование		Показатель
Категория электроснабжения		III
Напряжение сети	кВ	10/0,4
Расчетная мощность	кВт	109,7
Расчетный ток	А	6,7/175,5
Протяженность ВЛЗ-10кВ	км	0,28
Протяженность КЛ-0,4кВ	км	0,853
Коэффициент мощности		0,95

Силовое электрооборудование и электроосвещение

Общие указания.

Данный проект разработан на основании задания на проектирование, архитектурно-строительных, технологических и сантехнических чертежей, в соответствии с требованиями нормативной документации СП РК 2.04-104-2012*, СП РК 4.04-106-2013*.

По степени обеспечения надежности электроснабжения электроприемники относятся к 3-ей категории и 1-ой категории.

Электроснабжение объекта осуществляется от РУ-0,4кВ проектируемой КТПН-10/0,4кВ и от проектируемой ДЭС.

Силовыми потребителями являются токоприемники технологического и сантехнического оборудования.

В качестве пусковой аппаратуры приняты контакторы типа КМИ, ящики управления насосами и электрощиты, входящие в комплект с оборудованием. Шкафы управления насосной поставляется комплектно поставщиком и заказывается в части ОК, ВК.

Для подключения к сети переносных электроприемников предусматриваются штепсельные розетки с заземляющим контактом.

В качестве вводно-распределительных устройств приняты панели типа ВРУ-1-26-63 УХЛ4, ЩРн. Вводно-распределительные устройства устанавливаются на отм. -2.100 в помещение электрощитовой.

Құжат «Сараптамалық ұйымдар палатасы» ақпараттық жүйесімен қалыптастырылған. Документ сформирован информационной системой «Палата экспертных организаций»

Учет электроэнергии осуществляется счетчиком электроэнергии, установленным на панели ВРУ.

В качестве распределительных щитов силового оборудования приняты боксы типа ЩРв, ЩРн, укомплектованные автоматическими выключателями типа ВА88-35 3Р, ВА47-100 1Р, ВА47-29 3Р, ВА47-29 1Р, АД12 2Р, АД12 4Р. Силовые и осветительные щитки устанавливаются на высоте 1,5м от уровня пола.

Магистральные питающие сети (от вводно-распределительного устройства до силовых распределительных пунктов и групповых осветительных щитков) запроектированы кабелем марки ВВГнг(А)-LS, прокладываемые в трубах ПВХ в подготовке пола. Силовые распределительные сети выполняются кабелем марки ВВГнг(А)-LS в подготовке пола и по стенам под слоем штукатурки в трубах ПВХ.

Проектом предусматривается автоматическое отключение вентиляции при срабатывании системы пожарной сигнализации.

Электрозадвижка на противопожарном трубопроводе работает местным и дистанционном режиме.

Проектом предусмотрено рабочее (общее, ремонтное) и аварийное освещение.

Общее рабочее освещение предусматривается стационарными светодиодными светильниками улучшенной цветности и с энергосберегающими лампами.

Выбор типа светильников производится в соответствии с назначением помещений и характеристикой окружающей среды. Освещенность принята, согласно действующим нормам и правилам.

Управление рабочим освещением осуществляется выключателями, установленными на входе в помещение. Ремонтное освещение предусматривается в технических помещениях и осуществляется путем подключения переносных светильников к штепсельные розетки. Аварийное (эвакуационное) освещение для эвакуации людей предусматривается по линиям проходов и выходов из здания; для продолжения работы - в помещениях согласно действующим нормам и правилам. Светильники аварийного (эвакуационного) освещения выделяются из числа светильников общего рабочего освещения и питаются от сети аварийного освещения.

Штепсельные розетки и выключатели в помещениях пребывания обучающихся устанавливаются на высоте 1,8 м от пола.

В качестве осветительных щитков приняты боксы типа ЩРв-П укомплектованные автоматическими выключателями типа ВА47-29 1Р на отходящих линиях и ВН-32 3Р на вводе.

Осветительные сети выполняются кабелем марки ВВГнг(А)-LS под слоем штукатурки по стенам в ПВХ трубе и без труб по пустотам в плит перекрытиях.

Защитные мероприятия.

Для защиты обслуживающего персонала от поражения электрическим током все металлические части электрооборудования, нормально не находящиеся под напряжением, но могущие оказаться под таковым в результате нарушения изоляции, необходимо выполнить зануление, заземление и уравнивание потенциалов.

Для зануления электрооборудования предусматривается дополнительная жила электропроводки. Защитное заземление по помещениям выполнить стальной полосой 4х25. Внутренний контур заземления присоединить к наружному контур заземления не менее чем в двух точках.

На вводе в здание выполнить систему уравнивания потенциалов путем объединения следующих проводящих частей:

-основной (магистральный) защитный проводник

-основной (магистральный) заземляющий проводник

-стальные трубы коммуникаций зданий и между зданиями

-металлические части строительных конструкций.

Құжат «Сараптамалық ұйымдар палатасы» ақпараттық жүйесімен қалыптастырылған. Документ сформирован информационной системой «Палата экспертных организаций»

Молниезащита.

Молниезащита здания относится к III категории. В качестве молниеприёмника используется металическая кровля здании. В качестве молниеотводов применена стальная полоса 40х4мм, присоединённая к общим контурам заземления.

Токоотвод к заземлителю осуществляется по фосаду. Молниеотвод 2 раза покрывается битумом.

Для заземлителей используются сталь диаметром 16мм длиной 3 метра. Заземлители соединяются между собой стальной полосой 40х4 мм. Токоотводы от металлической кровли должны быть проложены к заземлителям.

В качестве заземлителей может использоваться железобетонный фундамент здания при условии обеспечения непрерывной электрической связи по их арматуре и присоединения ее к закладным деталям с помощью сварки.

Все электромонтажные работы выполнить в соответствии с действующими нормами и правилами.

Основные технические показатели

Таблица 9

Наименование	Показатель
Категория надежности электроснабжения	III
Напряжение сети	380/220В
Общая установленная мощность	164,2кВт
Общая расчетная мощность	98,5кВт
Общая расчетный ток	157,6А
Коэффициент мощности	0,95

Пожарная сигнализация

Данный проект разработан на основании задания на проектирование, архитектурно-планировочных решений и в соответствии с требованиями нормативной документации СН РК 3.02-11-2011*,СП РК 3.02-111-2012*, СН РК 2.02-02-2023.

Данным проектом предусмотрено оснащение системой автоматической пожарной сигнализации, системой оповещения и управления эвакуацией, системой автоматизации противодымной вентиляции на базе прибора ППКОПУ "РУБЕЖ-2ОП" протокол R3, которые устанавливаются в помещение 11 команте охраны Блоке А на отм. 0.000.

Алгоритм работы системы противопожарной защиты (далее СПЗ):

При возгорании в одной из защищаемых зон, сигнал "Пожар" формируется по срабатыванию: дымовых оптико-электронных адресно-аналоговых извещателей "ИП 212-64 прот. R3", включенных по логической схеме "ИЛИ"; ручных пожарных извещателей "ИПР 513-11 прот. R3".

При этом, по сигналу "Пожар" в системе на выходах релейных модулей, приборах управления оповещением пожарных модулей формируются команды на запуск системы оповещения и управления эвакуацией людей при пожаре.

Прибор контролирует адресные устройства по 2-м адресным линиям связи (АЛС) и позволяет работать с радиальными, кольцевыми, древовидными АЛС. По проекту принято радиальное АЛС. Общая длина каждой АЛС – не более 3000 м. Имеется контроль АЛС на КЗ, перегрузку, контроль исправности устройств в АЛС.

В приборе имеется возможность подключение до 500 адресных устройств, подключаемых к одной АЛС - 250шт.

Құжат «Сараптамалық ұйымдар палатасы» ақпараттық жүйесімен қалыптастырылған.Документ сформирован информационной системой «Палата экспертных организаций»

СИСТЕМА ОПОВЕЩЕНИЯ ЛЮДЕЙ О ПОЖАРЕ принята по 2 типу в соответствии с СН РК 2.02-02-2023, свето-звуковая сигнализация выполнена сиреной со строблампой, автоматическое включение тревожного сообщения при наличии сигнала от системы автоматической пожарной сигнализации и в ручном режиме от кнопки расположенного на приборе ППКОПУ "РУБЕЖ-2ОП" протокол R3.

Проводка светозвуковой излучателя ОПОП 124-R3 выполняется в кабель каналах кабелем КПСнг(А)–FRLS сеч. 1х2х0.5мм.

Системы оповещения и управления эвакуацией должны обеспечивать передачу сигналов оповещения осуществляется одновременно по всему зданию.

Установки пожарной сигнализации в части надежности электроснабжения отнесены к электроприемникам 1 категории, поэтому электропитание осуществляется через резервируемый источник питания. Переход на резервное питание происходит автоматически при отключении основного без выдачи сигнала тревоги. Основное питание-сеть 220В, резервированный источник-встроенные аккумуляторные батареи. Световой указатель "Выход" предусматривается в электротехнической части проекта.

Размещение оборудования

В коридорах на путях эвакуации не допускается размещать оборудование, выступающее из плоскости стен на высоте менее 2 м.

Извещатели пожарные ручные установить на высоте от уровня пола - 1,5 м; от дверной коробки - 0,1м.

Извещатели пожарные установить согласно приведенным планам. Допускается менять размещение извещателей по месту с учетом расположения светильников, вентиляционных отверстий, но при этом необходимо учитывать требования действующих нормативных документов.

Приборы приемно-контрольные и приборы управления следует устанавливать на стенах, перегородках и конструкциях, изготовленных из негорючих материалов. Установка указанного оборудования допускается на конструкциях, выполненных из горючих материалов, при условии защиты этих конструкций стальным листом толщиной не менее 1 мм или другим листовым негорючим материалом толщиной не менее 10 мм. При этом листовой материал должен выступать за контур устанавливаемого оборудования не менее чем на 0,1 м.

Кабельные линии связи прокладываются с учетом действующих норм и правил.

Провода и кабели соединительных линий систем пожарной сигнализации, оповещения и управления эвакуацией проложить в строительных конструкциях, коробах или каналах из негорючих материалов в трубах гофрированных из ПВХ. Проходы через стены и перекрытия кабель выполнить в жесткой гладкой трубе из нераспространяющего горение пластика, с последующей заделкой зазоров между трубой и проемом, между трубой и кабелем огнезащитным терморасширяющимся герметиком.

При параллельной групповой прокладке кабеля систем противопожарной безопасности заполняемость конструкций, в которых прокладывается кабель, не должна превышать 40%.

Прокладку силового кабеля осуществить на расстоянии не менее 0,5м от слаботочных кабельных трасс.

Нарезка кабеля производится после проведения контрольного промера трасс прокладки с учетом запаса на разделку кабеля для подключения.

Электроснабжение установки пожарной сигнализации

Согласно ПУЭ установки пожарной сигнализации и оповещения в части обеспечения надежности электроснабжения отнесены к электроприемникам 1 категории, поэтому электропитание осуществляется от сети через резервированные источники питания. Переход на резервированные источники питания происходит автоматически при пропадании основного питания без выдачи сигнала тревоги:

Құжат «Сараптамалық ұйымдар палатасы» ақпараттық жүйесімен қалыптастырылған. Документ сформирован информационной системой «Палата экспертных организаций»

- основное питание - сеть 220 В, 50 Гц;
- резервный источник - АКБ 12В.

Для питания приборов и устройств пожарной сигнализации и оповещения используются адресные резервированные источники питания "ИВЭПР RS-R3", обеспечивающие контроль работоспособности.

В случае полного отключения напряжения 220В, аккумуляторные батареи позволяют работать оборудованию в течение 24 часов в дежурном режиме и 1 часа в режиме тревоги.

Заземление.

Оборудование системы пожарной сигнализации напряжением выше 42В обеспечивается нулевым защитным проводником питающей сети и паспортным данным на оборудование.

Рабочие чертежи разработаны в соответствии с действующими нормами, правилами и стандартами.

Системы связи

Общие указания

Данный проект разработан на основании задания на проектирование, архитектурно-планировочных решений и в соответствии с требованиями СНиП РК 3.02-10-2010* и СП РК 3.02-111-2012.

Настоящий проект предусматривает разработку следующих видов устройств связи и сигнализации:

1. Телефонизация.
2. Локальная компьютерная сеть
3. Видеонаблюдение
4. Звонковая сеть
5. Система электрочасофикации
6. Телевидение.

Для обеспечение электропитание слаботочных систем проектом предусматривается установка стоечного источника бесперебойного питания на 2U в серверных шкафах. Все слаботочные системы запитывается от основной электрической сети (220В), в случае отключения электропитание от основной электрической сети система автоматический переходят на резерное электропитание (ИБП).

1. Телефонизация.

Настоящий рабочий проект выполнен на оснований задание на проектирование, строительных планов и в соответствии с нормативной документацией.

Телефонная связь здании осуществляется от проектируемого оптического кабеля ОК-4 и предусматривается отдельным проектом в части НСС.

Для обеспечения телефонной связью здании проектом предусмотрен установка абонентского VOIP-шлюза ELTEX TAU-16.IP в помещение 11 Блока А на отм. 0.000.

Установка стационарных телефонов предусмотрен в кабинетах управления.

Телефонные розетки в помещениях устанавливаются на высоте 0,3 м от пола.

Проводка кабельной трассы от модема к стационарным телефонам выполняется кабелем марки КСПВ 1х2х0,5. Прокладка кабеля производится под слоем штукатурки по стенам.

2. Локальная компьютерная сеть.

Данный раздел проекта выполнен на основании задания на проектирование, строительных планов и в соответствии с нормативной документацией.

Проектом предусматривается локальная компьютерная сеть категории 5е. Информационная сеть выполнена кабелем типа UTP кат 5е по стенам и в кабельных каналах.

Құжат «Сараптамалық ұйымдар палатасы» ақпараттық жүйесімен қалыптастырылған. Документ сформирован информационной системой «Палата экспертных организаций»

Локальная компьютерная сеть категории 5е предназначена для передачи сигналов всех типов, включая речевые, информационные, видео и пр. со скоростью до 1Гб/сек. Сеть построена таким образом, чтобы каждый интерфейс (точка подключения) обеспечивал доступ ко всем ресурсам сети, кабели соединяют в точки подключения рабочих мест с портами коммутаторов по топологии иерархическая звезда с главным пунктом коммутации (в помещение 11 Блока А на отм. 0.000).

Для обеспечение здании интернетом предусмотрено оптический модем и устанавливается в помещение 11 Блока А на отм. 0.000.

Комьютерные розетки в помещениях устанавливаются на высоте 0,3 м от пола.

Кабельная трасса локальной компьютерной сети выполняется кабелем марки UTP 4х2х0,5. Прокладка кабеля производится под слоем штукатурки по стенам.

3. Видеонаблюдение.

Данный раздел проекта выполнен на основании задания на проектирование, строительных планов и в соответствии с нормативной документацией.

В качестве основы для проектирования системы видеонаблюдения применяется IP видеорегистратор "DHI-NVR4232-4KS2/L-DTK", размещенный в помещение 11 Блока А на отметке 0,000.

На объекте устанавливаются 23 IP видеокамеры:

12 купольных IP видеокакамер модели "DH-IPC-HDW3241EM-S-S2-DTK";

11 уличная IP видеокакамер "DH-IPC-HFW3241E-AS-S2-DTK".

Сигналы с 23-х IP видеокамер передаются посредством кабельной сети на видеорегистратор. В видеорегистраторе установлен 2 жесткого диска размером 8ТВ каждый, что обеспечивает хранения видеоданных в течение месяца. Просмотр видеоинформации осуществляется с монитора. Для подключения видеокамеры к видеорегистратору применяются кабели UTP кат 5е. Для питания видеокамер предусматриваются установка POE коммутатора.

Монтаж, наладку и сдачу в эксплуатацию спроектированных систем выполнить правилами устройства электроустановок (ПУЭ) и подключение к электрооборудованию выполнить в соответствии с технической документацией заводов-изготовителей.

Прокладка кабеля производится под слоем штукатурки по стенам.

4. Звонковая сеть.

Звонковая сеть состоят из электрических звонков, устанавливаемые в коридорах, рекреациях. Управление звонковой сигнализацией осуществляется кнопкой или первичными часами типа Standing по определенному расписанию. Кнопка и первичные часы устанавливаются на отм. 0,000 в помещений 21 Блока А на отм. 0,000. Питания системы осуществляется от сети 220В. Сеть звонковой сигнализации выполняется кабелем марки ВВГнг(А)-LS, проложенным скрыто в поливинилхлоридных трубах.

5. Система электрочасофикации.

Проектом предусмотрена установка первичных и вторичных часов фирмы Standing. Первичные часы обеспечивают:

-управление школьными звонками;

-создание расписания уроков для подачи звонков на каждый день недели;

-управление системой вторичных часов.

Предусматривается установка вторичных часов Standing 114 предназначеных для отображения символьной информации, передаваемой по последовательному каналу связи. Часы-табло входят в состав системы часофикации объекта в качестве управляемых (вторичных) средств отображения и управляются устройством первичных часов.

Сеть электрочасофикации выполняется проводом марки ПУГНП 2х1,5, проложенным скрыто в поливинилхлоридных трубах. Для защиты электрочасов в спортивном зале предусмотреть металлическую сетку.

6. Телевидение.

Құжат «Сараптамалық ұйымдар палатасы» ақпараттық жүйесімен қалыптастырылған Документ сформирован информационной системой «Палата экспертных организаций»

Проектом предусматривается установка сетей коллективного телевидения.

Для приема телевизионного сигнала на крыше здания устанавливается эфирная коллективная антенна.

От коробок распределительных телевизионных осуществляется разводка по квартирным телевизионным розеткам.

Магистральная распределительная сеть от антенн до первого сплиттера ТВ сигнала выполнен кабелем RG-11, абонентская проводка кабелями марки RG-6.

Абонентские проводки прокладывается скрыто под слоем штукатурки.

Заземление.

Оборудование системы связи напряжением выше 42В обеспечивается нулевым защитным проводником питающей сети и паспортным данным на оборудование.

Защитное заземление электроустановок следует выполнить в соответствии с ПУЭ РК и технической документацией на оборудование.

Все работы по монтажу оборудования выполнить в соответствии с действующими нормативными документами.

Наружные сети газоснабжения

Общие требования

В системе газоснабжения должны соблюдаться требования СН РК 4.03-01-2011, СП РК 4.03-101-2013 и «Требования по безопасности объектов систем газоснабжения» от 9 октября 2017 года № 673

- «Качество природного газа должно соответствовать ГОСТ 5542-87» (пункт 5.3).
- «Места установки отключающих устройств должны быть защищены от несанкционированного доступа к ним посторонних лиц» (пункт 6.1.8).
- «Прокладка полиэтиленовых газопроводов давлением до 0,3 МПа включительно на территориях поселений (сельских и городских) и городских округов должны осуществляться с применением труб и соединительных деталей из полиэтилена ПЭ 100 с коэффициентом запаса прочности не менее 3,2» (пункт 6.2.4, пункт 6.6.6).
- «В ГРП, ГРПБ, ГРПШ и ГРУ должна быть предусмотрена система трубопроводов для продувки газопроводов и сброса газа от ПСК, который выводится наружу в места, где должны быть обеспечены безопасные условия для его рассеивания (пункт 7.5.11).

Уровень ответственности объекта

В соответствии с постановлением Правительства РК от 28 февраля 2015 года № 165 «Об утверждении Правил отнесения зданий и сооружений к технически сложным объектам» разработчиком проекта установлен технический несложный объект II (нормального) уровня ответственности.

Таблица 10

Основные технико-экономические показатели по газоснабжению			
Наименование	Единица измер.	Количество	Примечание
Количество газифицируемых объектов	шт.	1	
Газорегуляторный пункт (ГРПШ)	шт.	1	
Максимальный расход газа: часовой	м3/ч	40,0	
Общая протяженность газопровода среднего давления до 0,3 МПа из полиэтиленовых труб ПЭ 100 SDR 11	п.м	400.0	
Общая протяженность газопровода низкого давления 0,003 МПа из труб стальных	п.м	12.0	

Құжат «Сараптамалық ұйымдар палатасы» ақпараттық жүйесімен қалыптастырылған. Документ сформирован информационной системой «Палата экспертных организаций»

электросварных по ГОСТ 10704-91			

Наружные сети газоснабжения.

Рабочий проект газоснабжения выполнен согласно технических условии за №06-ЖмГХ-2023-00000632 от 15.06.2023 года выданных АО "КазТрансГаз Аймак", а также в соответствии требованиями МСН 4.03.01-2003, СН РК 4.03-01-2011, МСП 4.03-103-2005 и «Требования по безопасности объектов систем газоснабжения» от 9 октября 2017 года № 673.

Точка подключения существующий подземный газопровод среднего давления Дн 250мм ПЭ. Давление в точке подключение - Рпр=0,28 МПа; Рраб=0,3 МПа.

Расчет газопроводов произведена на природный газ с теплотой сгорания Qн = 7600ккал/м2 и удельным весом γ= 0,73 кг/м2. Расчетный расход газа - 40,0 м3/час.

Диаметр газопровода среднего и низкого давления принят согласно гидравлического расчёта, выполненного на компьютере по программе (Hydraulic calculator) , обеспечивающей оптимальное распределение расчетной потери давления между участками сети.

Газопроводы среднего давления запроектированы подземными из полиэтиленовых труб ПЭ100 SDR11 ∅63х5,8 по СТ РК ГОСТ Р 50838-2011 с коэффициентом запаса прочности не менее 3,2 и прокладываются на глубине - 1,2м до верха газопровода от поверхности земли, а так же на выходе из земли - надземным из стальных труб ∅57х3,0 по ГОСТ 10704-91.

Проектируемый надземный газопровод запроектирован из стальных электросварных труб по ГОСТ 10704-91, материал труб сталь10.

Для снижения давления газа со среднего на низкое и поддержания его на заданном уровне предусмотрены установка ГРПШ-04-2У1 с двойной линией редуцирования с регулятором давления РДНК-400 со встроенным узлом учета расхода газа CGT-02-DN80-G100 PN16 с электронным корректором miniELCOR-1шт.

В месте входа и выхода газопровода из ГРПШ предусматривается установка отключающих устройств -задвижка фланцевый Ду50.

Прокладку газопровода выполнить подземно. Минимальная глубина заложения газопровода - 1,2 м до верха трубы. Ширина траншеи по дну 0,75*м. Откосы траншеи выполнить согласно СП РК 3.05-101-2013. Разработка котлованов и траншей предусмотрена экскаватором. Вскрышные работы в местах врезки в магистральные газопроводы на расстоянии 2 м до них выполнить вручную. В местах пересечений с подземными коммуникациями разработку грунта выполнить вручную по 2,0 м в каждую сторону. Глубину заложения подземных коммуникаций уточнить по месту.

При пересечении автомобильных дорог, а так же с другими инженерными коммуникациями газопроводы заключаются в футляры с установкой контрольных трубок на конце футляра по ходу движения газа и выводом ее под ковер. Защитные футляры на газопроводе, узлы выхода подземных газопроводов из земли, переходные соединения "полиэтилен-сталь" на выходе из земли приняты типа "FRIALEN"

Компенсация температурных удлинений газопровода осуществляется за счет углов поворота и выходов газопровода из грунта.

Отводы, переходы, тройники для подземного газопровода приняты по марки ПЭ 100 SDR11; для надземного газопровода по ГОСТ 17375-2001 и ГОСТ 17379-2001.

Для отключения потребителей от газа при аварийно-восстановительных и профилактических работах на газопроводе предусматривается установка надземных отключающих устройств Ду50 мм. Соединительные детали газопроводов должны быть изготовлены в соответствии с ГОСТами и техническими условиями заводов изготовителей.

Құжат «Сараптамалық ұйымдар палатасы» ақпараттық жүйесімен қалыптастырылған Документ сформирован информационной системой «Палата экспертных организаций»

Контроль стыков стальных трубопроводов провести радиографическим методом по ГОСТ 7512 и ультразвуковым- по ГОСТ14782. Футляр на выходе стального газопровода из земли залить битумом марки БНИ 1V ГОСТ 9812-74.

Газопровод в траншее для компенсации температурных удлинений должен укладываться змейкой в горизонтальной плоскости. Присыпку плети производить летом в самое холодное время суток (рано утром), зимой в самое теплое время суток.

Повороты линейной части газопровода в горизонтальной и вертикальной плоскостях выполняются полиэтиленовыми отводами или упругим изгибом с радиусом не менее 25 наружных диаметров трубы.

Для определения местонахождения газопровода на углах поворота трассы, в местах изменения диаметра, установки арматуры и сооружений, принадлежащих к газопроводу, а также на прямолинейных участках трассы (через 200-500м) устанавливается опознавательные столбики.

Сигнальная лента детекционная без металлической полосы шириной не менее 0,2 м с несмываемой надписью "Осторожно! ГАЗ" предусмотрена на расстоянии 0,2 м от верха присыпанного полиэтиленового газопровода. В местах пересечения газопроводов с подземными коммуникациями сигнальная лента укладывается в два слоя и на 2 м в обе стороны от пересекаемого сооружения. При производстве работ на пересечении с а/дорогами, каналами и инженерными коммуникациями, работу производить с письменного разрешения ответственного лица и в присутствии представителя заинтересованной организации. При пересечении газопровода с инженерными коммуникациями земляные работы вести вручную, в присутствии представителя организации, эксплуатирующей данные сети. Расстояние в плане от сварных стыков подземного газопровода до стенок пересекаемых подземных коммуникаций должно быть не менее 1.5 м Положение и глубину заложения существующих сетей уточнить при производстве работ.

При обнаружений неуказанных в проекте подземных коммуникаций всякие работы в этом месте следует немедленно прекратить до выявления характера обнаружения коммуникаций и получения соответствующего разрешения на производство работ организаций, эксплуатирующей эти коммуникаций.

После монтажа газопроводы подлежат к испытанию, нормы испытательных давлений принят:

надземный газопровод среднего давления до Св. 0,005 МПа до 0,3 МПа включ. из стальных труб на герметичность

-0,45МПа, продолжительность 1час.

надземный газопровод низкого давления до 0,005МПа из стальных труб на герметичность

-0,3МПа, продолжительность 1час.

Подземные полиэтиленовые газопроводы:

-Среднего давления- Св. 0,005 МПа до 0,3 МПа включ. испытать на герметичность давлением-0,6МПа,

продолжительностью - 24ч.,

Стыки полиэтиленовых трубопроводов проверяют ультразвуковым методом по ГОСТ Р 55724-2013.

-подземный газопровод среднего давления из полиэтиленовых труб - При использованием сварочной техники с высокой степенью автоматизации 3%.

При использованием сварочной техники с средней степенью автоматизации 6%.;

Для защиты от атмосферной коррозий надземные газопроводы и арматуру окрасить эмалью ПФ-115, по 2-м слоям грунтовки ГФ-021. После монтажа и испытания надземный газопровод окрасить масляной краской желтого цвета, а запорную арматуру краской красного цвета.

Құжат «Сараптамалық ұйымдар палатасы» ақпараттық жүйесімен қалыптастырылған Документ сформирован информационной системой «Палата экспертных организаций»

Монтаж, испытания газопроводов и оборудовании произвести согласно требованиям МСН 4.03-01-2003, СН РК 4.03-01-2011, МСП 4.03-103-2005 и «Требования по безопасности объектов систем газоснабжения» от 9 октября 2017 года № 673.

Молниезащита и заземление ГРПШ.

По молниезащитным мероприятиям данные объекты относится ко II категории устройств молниезащиты и должны быть защищёны от прямых ударов молнии.

Для защиты ГРПШ от прямого попадания молнии предусматривается установка стержневого молниеприёмника высотой 7,0м в кол-ве 1шт, установленного непосредственно на ограждений ГРПШ. Расчёт радиусов молниезащиты предусмотрен для нулевой отметки и для отметки 4м.

В качестве естественного токоотвода используется металлоконструкции ГРПШ при условии обеспечения непрерывной электрической связи. Для токоотводов используется сталь полосовая 40х4мм, прокладываемая снаружи ГРПШ и соединённая с с контуром заземления минимум в двух точках.

Проектом предусматривается устройство внешнего контура заземления.

Все болтовые и сварные соединения должны иметь непрерывную электрическую цепь.

Все электромонтажные работы выполнить согласно ПУЭ РК и ПТБ.

Архитектурно-строительные решения

Под опоры ГРПШ выполняется рама из уголков по ГОСТ 8509-93, фундаменты приняты из бетона класса С12/15 по водонепроницаемости W6, по морозостойкости F75, на сульфатостойком цементе.

Габаритные размеры ГРПШ-04-2У1, мм (длина/ширина/высота) 1500/1130/1150h-1шт.

Для ГРПШ выполняется металлическое сетчатое ограждение. Монтажную сварку производить по ГОСТ 5264-80* электродами типа Э-42А по ГОСТ 9467-75*, hшв=6мм, но не более толщины свариваемых элементов.

Антикоррозийные мероприятия.

Проект разработан в соответствии с требованиями СП РК 2.01-101-2013* и СН РК 2.01-01-2013 "Защита строительных конструкций от коррозии".

Защитный слой арматуры монолитных конструкций соответствует требованиям СП РК EN 1992-1-1:2004/2011 "Бетонные и железобетонные конструкции". Бетонные конструкции, соприкасающиеся с грунтом, выполнить на сульфатостойком цементе, по водонепроницаемости W6, по морозостойкости F75.

Все стальные элементы окрасить эмалью ПФ-115 - 2 слоя по грунтовке ГФ-021 - 2 слоя.

Антисейсмические мероприятия.

Антисейсмические мероприятия выполнены в соответствии с требованиями СП РК 2.03-30-2017 «Строительство в сейсмических районах»

Газорегуляторные пункты шкафного типа.

Для снижения давления газа со среднего на низкое и поддержания его на заданном уровне предусмотрены установка ГРПШ-04-2У1 с двойной линией редуцирования с регуляторами давления РДНК-400 с узлами учета CGT-02-DN80-G100 с электронными корректорами miniELCOR– 1 шт.

Техническая характеристика шкафного газорегуляторного пункта приведена в таблице .

Таблица 11

Құжат «Сараптамалық ұйымдар палатасы» ақпараттық жүйесімен қалыптастырылған. Документ сформирован информационной системой «Палата экспертных организаций»

Обозначение	Пропускная способность м³/ч, при вх. давл. 0,2МПа	Тип регулятора	Давление газа, МПа		Диаметр газопровода, мм	
			На входе	На выходе	На входе	На выходе
ГРПШ-04-2У1	180,0	РДНК-400	0,2	0,003	50	50

6.3 Инженерно-технические мероприятия по предупреждению чрезвычайных и взрывопожароопасных ситуаций.

Противопожарные мероприятия предусмотрены в соответствии с требованиями СН РК 1.04-26-2011. Реконструкция, капитальный и текущий ремонт жилых и общественных зданий и техническим регламентом «Общие требования к пожарной безопасности», утвержденного постановлением Правительства РК от от 23 июня 2017 года.

Все оборудование, которое может оказаться под напряжением в результате нарушения целости изоляции подвергается заземлению и занулению.

Сопротивление заземляющего устройства принимается в соответствии с ПУЭ РК.

Все электромонтажные работы выполнить в соответствии с требованиями действующих ПУЭ РК, СНиП РК 4.04-10-2002.

Мероприятия по предупреждению чрезвычайных ситуаций.

Мероприятия по предупреждению чрезвычайных ситуаций и по взрыво- и

пожаробезопасности разработаны в соответствии с нормами и правилами в области гражданской обороны, защиты населения и территорий от чрезвычайных ситуаций природного и техногенного характера, обеспечения комплексной безопасности и антитеррористической защищенности, на основании законов Республики Казахстан

«О гражданской обороне» от 7 мая 1997 года № 100-1 (с изменениями, внесенными в соответствии с законом РК от 09.12.1998 года № 307-1; от 12.03.1999 г. № 347-1).

Проект разработан в соответствии с требованиями СНиП РК 2.02-05-2009 «Пожарная безопасность зданий и сооружений».

Деревянные и металлические конструкции покрываются огнезащитным покрытием.

Строительные конструкции здания и их отделка на путях эвакуации предусмотрена из слабогорючих трудновоспламеняемых, с умеренной дымообразующей способностью материалов.

6.4 Санитарно-эпидемиологические требования

При организации строительства обязательно учесть требования санитарных правил «Санитарно-эпидемиологические требования к условиям труда и бытового обслуживания при строительстве, реконструкции, ремонте и вводе, эксплуатации объектов строительства», утвержденных Приказом Министра национальной экономики Республики Казахстан от 28.02.2015 года № 177 в том числе:

Подъездные пути, проезды и пешеходные дорожки, участки, прилегающие к санитарно-бытовым и административным помещениям, покрываются щебнем.

Для строительной площадки и участков работ предусматривается общее равномерное освещение.

Для уборки строительного мусора со стройплощадки предусматривается отдельное место на стройплощадке (ящики или контейнеры) с дальнейшим вывозом по договору с мусоровывозящей организацией или по согласованию с местными исполнительными организациями.

Құжат «Сараптамалық ұйымдар палатасы» ақпараттық жүйесімен қалыптастырылған. Документ сформирован информационной системой «Палата экспертных организаций»

Временное водоснабжение предусматривается от существующих сетей.

Предусмотреть пункт для мытья колес. Производственные сточные воды, образуемые в результате мытья колес очищать в специальном отстойнике.

На участке строительства предусмотреть мобильный «Биотуалет».

На строительной площадке оборудовать временные стационарные санитарно-бытовые помещения: проходная, контора, санитарно-бытовые помещения (умывальные и для переодевания помещения, сушки и хранения одежды, принятия пищи и укрытия в перерывах и от не погоды), склад материально-технический, навес для материалов, туалет.

Предусмотреть оборудование на всех участках и в бытовых помещениях аптечки первой помощи согласно п. 139 санитарных правил от 28.02.2015 года № 177,

Стирка специальной одежды предусматривается на производственных базах подрядной организации.

Предусмотреть прохождение обязательных при поступлении на работу и периодических медицинских осмотров работников в соответствии с документами государственной системы санитарно-эпидемиологического нормирования в целях предупреждения возникновения заболеваний, связанных с условиями труда, работников, занятых в строительном производстве.

Предусмотреть обеспечение работающих горячим питанием. Содержание и эксплуатация столовых предусматривается в соответствии с документами государственной системы санитарно-эпидемиологического нормирования. Допускается организация питания путем доставки пищи из базовой столовой к месту работ с раздачей и приемом пищи в специально выделенном. На специально выделенное помещение и раздаточный пункт оформляется санитарно-эпидемиологическое заключение в соответствии с документами государственной системы санитарно-эпидемиологического нормирования.

Рабочим и инженерно-техническому персоналу выдается специальная одежда, специальная обувь и другие средства индивидуальной защиты в соответствии с порядком и нормами обеспечения работников специальной одеждой, специальной обувью и другими средствами индивидуальной и коллективной защиты, санитарно-бытовыми помещениями и устройствами, за счет средств работодателя.

Выдаваемые работникам средства индивидуальной защиты должны соответствать их полу, росту и размерам, характеру и условиям выполняемой работы и обеспечивать в течение заданного времени снижение воздействия вредных и опасных факторов производства.

Индивидуальные средства защиты

В целях предотвращения травм и профессиональных заболеваний, работники должны пользоваться только спецодеждой и спецобувью. Спецодежда должна быть чистой, исправной и соответствующего размера. Загрязненную спецодежду необходимо своевременно сдавать в стирку.

В целях предупреждения дерматитов кожи рук и других участков тела, необходимо пользоваться резиновыми перчатками, мазью или защитной пастой.

Для защиты органов дыхания и глаз необходимо пользоваться фильтрующими промышленными противогазами марки КД (коробка окрашена в серый цвет), В (желтый), БКФ и МКФ (защитный), респираторами РПГ-67-КД и РУ-60М-КД, а также гражданскими противогазами ГП-5, ГП-7.

Для защиты поверхности тела от воздействия агрессивных, токсичных или бактериальных загрязненных сред должны применяться: костюмы прорезиненные, гидрокостюмы или противоипритные фартуки с прорезиненным нагрудником, резиновые сапоги и перчатки.

Құжат «Сараптамалық ұйымдар палатасы» ақпараттық жүйесімен қалыптастырылған. Документ сформирован информационной системой «Палата экспертных организаций»

Во избежание бактериального заражения при контакте со сточной жидкостью или осадками персонал должен тщательно соблюдать правила личной гигиены (мытье рук с мылом, принятие душа после окончания работы).

На всех рабочих местах должны находиться аптечки первой доврачебной помощи.

Работодатель организует надлежащий уход за средствами индивидуальной защиты и их хранение, своевременно осуществляет химчистку, стирку, ремонт, дегазацию, дезактивацию, обезвреживание и обеспыливание специальной одежды, специальной обуви и других средств индивидуальной защиты, устраиваются сушилки и камеры для обеспыливания для специальной одежды и обуви.

На каждой строительной площадке предоставляется и обеспечивается следующее обслуживание в зависимости от числа работающих и продолжительности работ: - санитарные и умывальные помещения, помещения для переодевания, хранения и сушки одежды, помещения для принятия пищи и для укрытия людей при перерывах в работе по причине неблагоприятных погодных условий.

Санитарно-бытовые помещения оборудуются приточно-вытяжной вентиляцией. При отсутствии централизованных систем канализации и водоснабжения устраиваются местные системы.

В санитарно-бытовые помещения входят: комнаты обогрева и отдыха, гардеробные, временные душевые кабины с подогревом воды, туалеты, умывальные, устройства питьевого водоснабжения

Мобильные (инвентарные) здания размещаются с учетом:

- необходимого состава зданий, включающих гардеробные с умывальниками, душевыми и сушильными; помещения для обогрева, отдыха и приема пищи; прорабскую, кладовую и туалет; навес для отдыха и место для курения рабочих; устройство для мытья обуви, щиты со средствами пожаротушения;
- применения блок-контейнеров и контейнеров с несъемной ходовой частью;
- расположения мобильных (инвентарных) зданий на спланированной площадке в безопасной зоне с отводом поверхностных вод и максимальным приближением к основным маршрутам передвижения работающих;
- оборудования мобильных (инвентарных) зданий электроосвещением, водопроводом, канализацией, электроотоплением;
- обеспечения подъезда к мобильным (инвентарным) зданиям пожарных автомобилей;
- оформления мобильных (инвентарных) зданий необходимыми надписями и указателями.

6.5 Организация строительства

Продолжительность строительства школы на 100 мест, со строительным объемом самого большого блока А - 12,29947тыс. м3 определена согласно СП РК 1.03-102-2014, Б.5.4. Просвещение и культура, Таблица Б.5.4.1 Продолжительность строительства и задел в строительстве предприятий, зданий и сооружений для объектов просвещении и культуры, пункт 5 школы общеобразовательные и специальные.

Согласно п.5.10 СН РК 1.03-101-2013 принимается метод линейной интерполяции, исходя из имеющихся в нормах СП РК 1.03-102-2014, Таблица Б.5.4.1 Продолжительность строительства и задел в строительстве предприятий, зданий и сооружений для объектов просвещении и культуры, пункт 5 школы общеобразовательные и специальные, общеобразовательные школы строительным объемам на 9,4-30,5тыс.м3, с нормой продолжительности строительства соответственно 7,0 – 13,0месяцев.

Согласно п.4.2 СН РК 1.03-101-2013 принимается метод линейной интерполяции:

Продолжительность строительства на единицу прироста мощности равна (13,0 – 7,0) / (30,5 – 9,4) = 0,284

Құжат «Сараптамалық ұйымдар палатасы» ақпараттық жүйесімен қалыптастырылған. Документ сформирован информационной системой «Палата экспертных организаций»

Прирост мощности равен 12,29947– 9,4 =2,89947

Продолжительность строительства одного жилого дома с учетом интерполяции будет равна:

Т = 2,89947 * 0,284 + 7,0 = 7,8 месяца.

Согласно СН РК 1.03-01-2016, п. 5.3, проектом предусматривается выполнение строительных работ в 2 смены. Соответственно продолжительность строительства составит 7,8*0,9 = 7,02 месяцев.

Общая продолжительность строительства объекта принята **7,0 месяцев**. В т.ч. подготовительный период – 1,0 месяц. Строительство остальных блоков «Б» и «В» со строительными объемами – 4,46502тыс.м3 и 2,19424тыс.м3 (строительство) осуществляется параллельно с основным блоком «А».

6.6 Сметная документация

Сметная документация разработана в соответствии с «*Нормативным документом по определению сметной стоимости строительства в Республике Казахстан*», утвержденным приказом КДСиЖКХ МИИР РК от 01.12.2022 г. №223-нқ, на основании государственных сметных нормативов, задания на проектирования и принятых проектных решений.

Сметная стоимость строительства подлежит утверждению заказчиком в установленном законодательством порядке, для *строительства объектов за счет бюджетных средств и иных форм государственных инвестиций* в соответствии с «*Правилами утверждения проектов (технико-экономических обоснований и проектно-сметной документации*)», утвержденными приказом МНЭ РК от 02.04.2015 г. № 304, и является основанием для определения *лимита средств заказчика (инвестора) на реализацию объектов строительства* в соответствии с пунктом 14 «Нормативного документа по определению сметной стоимости строительства в Республике Казахстан».

Сметная документация составлена ресурсным методом с использованием программного комплекса АВС-4 (редакция 2025.6) по выпуску сметной документации в текущих ценах 2025 года.

При составлении смет использованы:

Единичные сметные цены на строительно-монтажные работы. Сборник 1. Здания. Выпуск 1. Здания жилищно-гражданского назначения (НДЦС РК 8.04-03-2024);

1) ССЦ РК 8.04-08-2024 "Сборники сметных цен в текущем уровне на строительные материалы, изделия и конструкции" 2024 год;

2) ССЦ РК 8.04-09-2024 "Сборники сметных цен в текущем уровне на инженерное оборудование объектов строительства" 2024 год;

3) СЦЭМ РК 8.04-11-2024 "Сметных цен на эксплуатацию строительных машин" 2024 год;

4) НДЦС РК 8.04-07-2024 "Индексы стоимости для строительства"

В сметной стоимости строительства учтены дополнительные затраты:

- в главу 8 «Затраты на организацию и управление строительством» включено средства на покрытие общеплощадочных затрат, связанных с организацией и управлением строительно-монтажными работами на строительной площадке в целом по стройке, и дополнительных затрат, связанных с решениями проекта организации строительства – 6,2%;

- сметная прибыль в размере 5% от сметной стоимости строительно-монтажных работ;

- средства на непредвиденные работы и затраты в размере 5% от стоимости строительно-монтажных работ по главам 1-8 сводного сметного расчета стоимости строительства;

Құжат «Сараптамалық ұйымдар палатасы» ақпараттық жүйесімен қалыптастырылған. Документ сформирован информационной системой «Палата экспертных организаций»

Сметная стоимость строительства определена в ценах 2025г.

Налог на добавленную стоимость (НДС) принят в размере, устанавливаемом законодательством Республики Казахстан на период, соответствующий периоду строительства, от сметной стоимости строительства.

После внесения изменений и дополнений основные технико-экономические показатели сложились следующим образом:

Таблица 12

№ п/п	Наименование показателей	Единица измерения	Показатели		Изменения - снижение + увеличение
			Заявленные	Рекомендуемые к утверждению	
1	2	3	4	5	6
1	Общая сметная стоимость строительства в текущих ценах на 2025г.	млн. тенге	1 406,700	1 361,653	- 45,047
	В том числе:				
	СМР		1 047,889	1 008,972	- 38,917
	оборудование		159,598	159,598	-
	прочие		199,213	193,083	- 6,130

Примечание: в результате рассмотрения сметной документации объекта, сметная стоимость объекта снизилась в текущих ценах 2025г на общую сумму 45,047 млн.тенге.

7. РЕЗУЛЬТАТЫ ЭКСПЕРТИЗЫ

7.1 Оценка принятых проектных решений

В соответствии с Правилами определения общего порядка отнесения зданий и сооружений к технически и (или) технологический сложным объектам, утвержденным приказом Министерства национальной экономики Республики Казахстан от 28.02.2015 года №165, а также Приказа МНЭ РК №335 от 28.07.2016 года «О внесении изменений в приказ Министерства национальной экономики РК №165 от 28.02.2015 года разработчиком проекта установлен II уровень ответственности (технический несложный).

В целом проект разработан в необходимом объеме, в соответствии с заданием на проектирование, иными исходными данными, техническими условиями и требованиями.

Проектные решения с учетом внесенных изменений по разделу 7.2. соответствуют нормативным требованиям по санитарной, экологической, пожарной безопасности, функциональному назначению объекта.

7.2 Дополнения и изменения, внесенные в рабочий проект в процессе экспертизы:

В процессе рассмотрения по замечаниям и предложениям ТОО «Pro Expertize KZ» в рабочий проект **«Строительство школы на 100 мест в селе Костобе Жамбылского**

Құжат «Сараптамалық ұйымдар палатасы» ақпараттық жүйесімен қалыптастырылған. Документ сформирован информационной системой «Палата экспертных организаций»

района, Жамбылской области.Корректировка» были внесены следующие изменения и дополнения:

Раздел «Генеральный план»

1. Лист ГП-1. УСН РК 8.02-03-2016 заменено на УСН РК 8.02-03-2019.
2. Лист ГП-3. Указаны красные линии.
3. Лист ГП-4. Предсавлено лист «организация рельефа».
4. Лист ГП-6. Дано позиция на озеленение и размерную привязку. Указан расход на разметку. Ка плане указано расположение пандусов.
5. Лист ГП-7. На плане указаны проектируемые сети.
6. Согласовано с гл. архитектором разбивочный план и сводный план инженерных сетей.

Раздел «Технологические решения»

1. Ссылки на нормативно-технические документы приведены в соответствие с АГСК-1-2020 «Перечень нормативных правовых актов и нормативных технических документов в области архитектуры, градостроительства и строительства, действующих на территории Республики Казахстан» по состоянию на 15 января 2020 года (с учетом изменений за 2021-22 г.г.).
2. Согласованы данные в общей пояснительной записке (ОПЗ) к проекту и на листах «Общие данные» (ОД).
3. Оформление ОПЗ, чертежей и таблиц выполнена в соответствии с ГОСТ 21.501-2011 и ГОСТ 21.501-2018.
4. Набор и площади помещений приведены в соответствии с нормативными документами.
5. На планах показаны размеры проходов и расстояния между оборудованием в помещениях.
6. Обоснован перечень основного технологического оборудования и режим его эксплуатации.
7. Указаны требования к объемно-планировочным решениям, водоснабжению, канализации, освещению, электроснабжению, отоплению и вентиляции.
8. Проект и спецификация оборудования согласованы с заказчиком.

Раздел «Архитектурно-строительный»

1. На листах «Общие данные» откорректирована общие сведения;
2. На листах «Общие данные» откорректирована ссылка норматив;
3. На листах «Общие данные» откорректирована толщина и марка утеплителя согласно теплотехническому расчету;
4. Таблица объемно планировочных показателей заполнены согласно приложению «Б» СП РК 3.02-107-2014;
5. Согласно ГОСТу 21-501-2011 5.2.2 В общих указаниях в дополнение к сведениям, предусмотренным ГОСТ 21.101, приведены:

- характеристика стеновых и изоляционных материалов;
- указания по устройству гидроизоляции и отмостки;
- указания по наружной отделке здания (сооружения);

6. На фасадах показаны выноски пункта позиции согласно ведомости отделки фасада;
7. На фасадах показаны ссылки на крыльца, пандус и козырьки;
8. На фасадах показаны продухи;
9. Учитывая агрессивность грунтов основание для бетонных конструкции фундаментов предусмотрена шлакопортландцементе;

Құжат «Сараптамалық ұйымдар палатасы» ақпараттық жүйесімен қалыптастырылған. Документ сформирован информационной системой «Палата экспертных организаций»

10. В ОПЗ отображены объемно-планировочные и конструктивные решения здания в целом, добавлены, антикоррозийные, антипросадочные, антисейсмические, противопожарные мероприятие;

11. В ОПЗ включена таблица объемно – планировочных показателей;

12. Предоставить на рассмотрение экспертизы электронные файлы расчетов;

Раздел "Сети водопровода и канализации"

Общие

13. В пояснительной записке и в листе общих данных приняты проектные решения, нормы водопотребления, расчетные расходы в табличном виде, гарантированные и требуемые напор воды отражены

14. Расчеты водопотребления и водоотведения предоставлены.

15. Указано расход на наружное пожаротушение здания. Согласно приложение-4 технического регламента "Общие требования к пожарной безопасности" Приказ Министра внутренних дел Республики Казахстан от 23 июня 2017 года № 439.

16. На плане привязки на проектируемых сетей и колодцев согласно с ГОСТ 21.704—2011 указаны.

17. На точке подключение запорная арматура предусмотрен. И на деталировке колодцев схему подключении в существующий сеть указано.

18. На продольный профиль футляры на трубопроводах с указанием диаметров, длин, привязок к оси дорог и уровень грунтовой воды с ГОСТ 21.704—2011 п.5.2.3 указаны.

19. Основание под трубопровод принято согласно с СНиП РК 4.01-02-2009 п.18.63. таблица 18.3, . СН РК 4.01-03-2011 п.7.3.2 . Разрез траншея предоставлен.

20. Спецификация и таблица параметра колодцев откорректированы по замечаниям.

Раздел «Теплоснабжение, отопление и вентиляция"

ОВ

Представлены расчеты по системам отопления и вентиляции: теплопотерь, диаметров труб, воздухообмена, подтверждающие принятые проектные решения.

В ссылках на нормативные документы в общих указаниях приведены документы из новой нормативной базы.

Проект согласован с заказчиком.

На схемах систем отопления указаны уклоны, отметки и направление потока.

Согласно СП РК 4.02-101-2012 п.6.3.29 в горизонтальных системах отопления предусмотрены устройства для их опорожнения.

Спецификация откорректирована. Оборудование и материалы приняты производства Казахстан. Указан завод-изготовитель, ГОСТ, код оборудования.

Раздел " Электроснабжение"

ЭСН

1. В общих данных указано все проектные решения, предусмотренные проектом, раздел 4 ГОСТ 21.101-97*. Указано основание для разработки рабочий документации (задание на проектирование, архитектурно-строительных, технологических чертежей, номера ТУ на электроснабжение, кем выдан ТУ и в соответствии с требованиями нормативной документации). Указано номера ТУ на электроснабжение, источник электроснабжения (ПС/Фидер). Указано климатические характеристики района строительства, способ и глубина прокладки электрических кабелей.

2. Категорию электроснабжения принято согласно таблице 5 СП РК 4.04-106-2013* и согласно категорию электроприемников смежных частей.

Құжат «Сараптамалық ұйымдар палатасы» ақпараттық жүйесімен қалыптастырылған Документ сформирован информационной системой «Палата экспертных организаций»

3. На планах электроснабжение указано точки подключение, номера ТУ, источник электроснабжение (ПС/Фидер).

4. На планах электроснабжение указано тип траншеи. На планах электроснабжение представлено пересечение с проектируемыми инженерными сетями. Прокладку кабелей при пересечение с проезжей части и инженерными сетями предусмотрено в трубах

5. Предоставлено расчет наружного освещения на уровне покрытия.

6. Представлено ведомость опор с установленными на них осветительными приборами, выполненную в соответствии с ГОСТ 21.607-2014 «СПДС. Правила выполнения рабочей документации наружного электрического освещения» п.5.1.3 форма 1.

7. План сетей освещения выполнено согласно ГОСТ 21.607-2014 п.5.1.2, приложение А (рисунок А1).

8. Представлено расчет наружного контура заземления в соответствие инженерными-геологическим изысканиями.

9. На плане электроснабжение указано углы поворота трассы, на плане трасс указать габариты сближения с существующими и проектируемыми зданиями и сооружениями согласно требованиям главы 9 СП РК 3.01-101-2013.

10. Условные графические изображения электрооборудования и проводок на планах принято согласно по табл. 7 ГОСТ 21.210-2014.

ЭОМ.

1. В общих данных указаны все проектные решения, предусмотренные проектом. Указано, как осуществляется электроснабжение здания, место расположения вводно-распределительных шкафов. Указано как выполняется заземление зданий, какой вид системы заземления принят. Указаны мероприятия по молниезащите всех зданий и сооружений согласно СП РК 2.04-103-2013.

2. Питающие и распределительные сети выполнено кабелями и проводами с алюминиевыми жилами, если их расчетное сечение 16 мм2 и более.

3. Категория электроснабжения принята согласно таблице 5 СП РК 4.04-106-2013* и согласно категориям электроприемников смежных частей.

4. Нормируемая освещенность помещений выбрана согласно приложении И СП РК 2.04-104-2012, а также Приложения П СП РК 3.02-111-2012.

5. Категория электроснабжения принято согласно таблице 5 СП РК 4.04-106-2013* и согласно категорию электроприемников смежных частей.

6. Прокладка кабеля в пустотах плит перекрытия выполнено по направлению пустот плит перекрытия труб по пустотам плит согласно п.15.13 СП РК 4.04-106-2013*,

7. На планах показано ввод кабеля для подключения ВРУ от наружных сетей. Указано привязка ввода кабеля, наружный контур заземление от оси здания и дано ссылка на листы ЭСН. В строительной части предусмотрено конструктивные элементы для прокладки силового кабеля.

8. Проектом предусмотрено автоматическое отключение вентиляции при срабатывании системы пожарной сигнализации.

9. Аварийное и эвакуационные освещения выполнено в соответствие п.5.1.6, п.5.1.8 СП РК 4.04-106-2013*.

10. Световые указатели «Выход» установлено в соответствие с п.5.1.11 СП РК 4.04-106-2013*.

11. После корректировки чертежей по замечаниям экспертов смежных разделов АС, ОВ, ВК внесены изменения в данные разделы, откорректированы однолинейные схемы, спецификации и основные показатели на листе общих данных

12. Внесены корректировки в спецификацию по замечаниям.

Құжат «Сараптамалық ұйымдар палатасы» ақпараттық жүйесімен қалыптастырылған. Документ сформирован информационной системой «Палата экспертных организаций»

13. Представлена откорректированная ПЗ по разделу «Электротехническая часть» с проставленными основными показателями.

Раздел «Сети связи»

1. Согласно задание на проектирование представлено чертежи раздела сети связи и слаботочные сети по всем блокам.

Раздел «Пожарная сигнализация»

1. В общих данных указано все проектные решения, предусмотренные проектом, раздел 4 ГОСТ 21.101-97*. Указано основание для разработки рабочий документации (задание на проектирование, архитектурно-строительных, технологических чертежей и в соответствии с требованиями нормативной документации).
2. Представлено соответствующие исходные материалы и задание на проектирование с требованиями на каждый вид работы.

Раздел "Слаботочные сети"

1. Согласно п. 4.2.9 ГОСТ 21.101-97. Исходные данные приведены в соответствие. Указаны климатические характеристики района строительства, способ и глубина прокладки оптических кабелей
2. В общих данных указаны все проектные решения, предусмотренные проектом, раздел 4 ГОСТ 21.101-97*. Указано как осуществляется электропитание оборудование системы связи, как осуществляется защита линий от атмосферных скачков напряжения.
3. На планах системы связи указаны типы и количество кабелей, в примечании указано как проложены кабели. Указан угол обзора камер видеонаблюдения.

Раздел "Сметная документация"

1. Представлена пояснительная записка к сметной документации
2. Представлена сводная ведомость материальных ресурсов и оборудования
3. Приведены в соответствие объемы работ по откорректированным проектным решениям и по замечаниям экспертной организации

После внесения изменений основные технико-экономические показатели сложились следующим образом:

Таблица 13

№п/п	Наименование показателей	Ед. изм.	Показатели		
			Заявленные	Рекомендуемые к утверждению	+увеличение - снижение
1	2	3	4	5	-
1	Площадь отведенного участка	га	1,20	1,20	-
2	Площадь застройки	м2	1783,08	1783,08	-
3	Площадь покрытий	м2	5874,00	5874,00	-
4	Площадь озеленения	м2	442,00	442,00	
5	Прочая площадь	м2	4014,92	4014,92	-

Құжат «Сараптамалық ұйымдар палатасы» ақпараттық жүйесімен қалыптастырылған. Документ сформирован информационной системой «Палата экспертных организаций»

6	Сметная стоимость строительства на 2025 гг. в том числе: СМР оборудование прочие	млн. тенге	1406,700 1047,889 159,598 199,213	1361,653 1008,972 159,598 193,083	- 45,047 - 38,917 - - 6,130
7	Продолжительность строительства	мес.	7,0	7,0	-

Примечание: в результате рассмотрения сметной документации объекта, сметная стоимость объекта снизилась в текущих ценах 2025г на общую сумму 45,047 млн.тенге.

Сравнительная таблица при корректировке:

Таблица 14

№п/п	Наименование показателей	Ед. изм.	Показатели		
			Заключение № KazE-0084/23 от 28.04.2023 г.	Рекомендуемые к утверждению	+увеличение - снижение
1	2	3	4	5	-
1	Площадь отведенного участка	га	1,2	1,2	-
2	Площадь застройки	м2	1715,66	1783,08	67,42
3	Площадь покрытий	м2	5775,00	5874,00	99
4	Площадь озеленения	м2	1520,00	442,00	- 1078
5	Прочая площадь	м2	2989,34	4014,92	1025,58
6	Сметная стоимость строительства на 2025 гг. в том числе: СМР оборудование прочие	млн. тенге	1362,159 1018,226 138,288 205,645	1361,653 1008,972 159,598 193,083	- 0,506 - 9,254 21,31 - 12,562
7	Продолжительность строительства	мес.	9,0	7,0	- 2

Примечание: в результатепри корректировки сметной документации объекта, сметная стоимость объекта снизилась в текущих ценах 2025г на общую сумму 0,506 млн.тенге.

8. ВЫВОДЫ

8.1.С учетом внесенных изменений и дополнений рабочий проект **«Строительство школы на 100 мест в селе Костобе Жамбылского района, Жамбылской области.Корректировка»** соответствует требованиям государственных нормативов, действующих в Республике Казахстан, и рекомендуется для утверждения в установленном порядке со следующими основными технико-экономическими показателями:

Құжат «Сараптамалық ұйымдар палатасы» ақпараттық жүйесімен қалыптастырылған Документ сформирован информационной системой «Палата экспертных организаций»

1. Площадь участка	1,2 га
2. Площадь застройки	1783,08 м2
3. Площадь покрытий	5874,00 м2
4. Площадь озеленения	442,00 м2
5. Прочая площадь	4014,92 м2
6. Сметная стоимость строительства на 2025 г.	1361,653 млн.тенге
в том числе:	
СМР	1008,972 млн.тенге
оборудование	159,598 млн.тенге
прочие	193,083 млн.тенге
7. Продолжительность строительства	7,0 месяцев

8.2 Настоящее экспертное заключение выдано на основании исходных данных и утвержденных заказчиком материалов для проектирования, достоверность которых гарантирована Коммунальное государственное учреждение "Управление строительства акимата Жамбылской области".

8.3 При предоставлении на утверждение и выдаче разрешения на производство работ рабочий проект подлежит проверке на соответствие его с настоящим заключением экспертизы.

8.4 Заказчику при строительстве максимально использовать оборудование, материалы и конструкции отечественных производителей.

8. ТҰЖЫРЫМДАР

8.1 **" Жамбыл облысы, Жамбыл ауданы, Қостөбе ауылында 100 орындық мектеп құрылысы.Түзету "** жұмыс жобасы үшін дайындалған жұмыс жобасына сараптаманың ескертпелері мен ұсыныстарымен енгізілген өзгерістер мен толықтыруларды ескере отырып, Қазақстан Республикасында қолданылатын мемлекеттік нормативтердің талаптарына сәйкес келетіндіктен, төмендегі негізгі техника-экономикалық көрсеткіштерімен белгіленген тәртіппен бекітуге ұсыныс жасаймыз:

1. Бөлінген учаскенің ауданы	1,2 га
2. Құрылыс алаңы	1783,08 м2
3. Жабындар алаңы	5874,00 м2
4. Көгалдандыру алаңы	442,00 м2
5. Басқада алаңдар	4014,92 м2
6. 2025 ж. ағымындағы бағадағы	
құрылыстың жалпы сметалық құны.	1361,653 млн.тенге
оның ішінде:	
құрылыс-монтаж жұмыстары	1008,972 млн.тенге
құрал жабдықтар	159,598 млн.тенге
өзге де шығындар	193,083 млн.тенге
7. Құрылыстың ұзақтығы	7,0 ай

8.2 Осы сараптамалық қорытынды "Жамбыл облысы әкімдігінің құрылыс басқармасы" коммуналдық мемлекеттік мекемесі кепілдендірілген бастапқы деректер мен тапсырыс берушімен бекітілген жобалауға арналған материалдар негізінде берілді.

Құжат «Сараптамалық ұйымдар палатасы» ақпараттық жүйесімен қалыптастырылған Документ сформирован информационной системой «Палата экспертных организаций»

Жұмыс жобасы бекітуге және жұмыс өндірісіне рұқсат берген кезінде сараптаманың осы қорытындысына сәйкес екендігі тексерілуі тиіс.

Тапсырыс беруші құрылыс жүргізу барысында отандық өндірушілердің құрал-жабдықтарын, материалдарын және конструкцияларын барынша көп қолдануы қажет.

9. ТҰЖЫРЫМДАР

Соответствие разделов проекта строительства требованиям нормативных правовых актов приказ и государственных нормативов, действующих в Республике Казахстан приведено ниже

№ п/п	Раздел	Эксперт	Специа-лизация эксперта (по аттестату)	Номер аттестата	Результат (соответствует или не соответствует нормам)
1	Водоснабжение и водоотведение	Куттыбаев Шалхар Сейтмаханбетулы			Соответствует
2	Архитектурно-строительная часть	Чукаева Гаухар Бахтияровна			Соответствует
3	Газоснабжение	Куттыбаев Шалхар Сейтмаханбетулы			Соответствует
4	Сметная документация	Битанова Сандугаш Нурмахановна			Соответствует
5	Электроснабжение	Куттыбаев Шалхар Сейтмаханбетулы			Соответствует
6	Технологическая часть	Тунгушев Мырза Абдалиевич			Соответствует
7	Ведущий эксперт	Куттыбаев Шалхар Сейтмаханбетулы			Соответствует
8	Отопление и вентиляция	Куттыбаев Шалхар Сейтмаханбетулы			Соответствует
9	Генеральный план	Мырзакулов Марат Мусиралиевич			Соответствует
10	Слаботочные устройства, связь, сигнализация	Куттыбаев Шалхар Сейтмаханбетулы			Соответствует

Құжат «Сараптамалық ұйымдар палатасы» ақпараттық жүйесімен қалыптастырылған Документ сформирован информационной системой «Палата экспертных организаций»

Примечание: *при отсутствии в рабочем проекте раздела, графа эксперта по этому разделу исключается.*

Куттыбаев Ш.С. (Директор)

Куттыбаев Ш.С. (Директор)

Куттыбаев Ш.С. (Директор)

Куттыбаев Ш.С. (Директор)

Құжат «Сараптамалық ұйымдар палатасы» ақпараттық жүйесінен қалыптастырылған. Документ сформирован информационной системой «Палата экспертных организаций»

Куттыбаев Ш.С. (Директор)

Куттыбаев Ш.С. (Директор)

Құжат «Сараптамалық ұйымдар палатасы» ақпараттық жүйесімен қалыптастырылған Документ сформирован информационной системой «Палата экспертных организаций»

Документ Id	5694ad82-0f7a-46bd-951a-c62684b665fe
Номер и дата документа	PEKZ-0224/25 от 03.07.2025
Электронные цифровые подписи документа	**Согласовано:** КУТТЫБАЕВ ШАЛХАР СЕЙТМАХАНБЕТУЛЫ Товарищество с ограниченной ответственностью ""Pro Expertize KZ"" 2025.07.03 09:08:23 6015422DD5C14036FF9EAFE773F6D32DFFCD9BAA КУТТЫБАЕВ ШАЛХАР СЕЙТМАХАНБЕТУЛЫ Товарищество с ограниченной ответственностью ""Pro Expertize KZ"" 2025.07.03 09:08:47 6015422DD5C14036FF9EAFE773F6D32DFFCD9BAA КУТТЫБАЕВ ШАЛХАР СЕЙТМАХАНБЕТУЛЫ Товарищество с ограниченной ответственностью ""Pro Expertize KZ"" 2025.07.03 09:09:15 6015422DD5C14036FF9EAFE773F6D32DFFCD9BAA КУТТЫБАЕВ ШАЛХАР СЕЙТМАХАНБЕТУЛЫ Товарищество с ограниченной ответственностью ""Pro Expertize KZ"" 2025.07.03 09:09:31 6015422DD5C14036FF9EAFE773F6D32DFFCD9BAA КУТТЫБАЕВ ШАЛХАР СЕЙТМАХАНБЕТУЛЫ Товарищество с ограниченной ответственностью ""Pro Expertize KZ"" 2025.07.03 09:09:45 6015422DD5C14036FF9EAFE773F6D32DFFCD9BAA **Подписано:** КУТТЫБАЕВ ШАЛХАР СЕЙТМАХАНБЕТУЛЫ Товарищество с ограниченной ответственностью ""Pro Expertize KZ"" 2025.07.03 09:10:11 6015422DD5C14036FF9EAFE773F6D32DFFCD9BAA

Данный документ согласно пункту 1 статьи 7 ЗРК от 7 января 2003 года N370-II «Об электронном документе и электронной цифровой подписи» равнозначен документу на бумажном носителе. Вы можете проверить подлинность электронного документа, отсканировав QR-код.

Құжат «Сарапшылық ұйымдар палатасы» ақпараттық жүйесімен қалыптастырылған Документ сформирован информационной системой «Палата экспертных организаций»