Құжат «Сараптамалық ұйымдар палатасы» ақпараттық жүйесімен қалыптастырылған. Документ сформирован информационной системой «Палата экспертных организаций»

«Түркістан облысы, Отырар ауданы, Отырар а.о., Арыс ауылы, Достық көшесі, №30 мекенжайы бойынша кафе және сауда орталығының құрылысы. (сыртқы инженерлік желілермен)»
жұмыс жобасы бойынша

03.07.2025 ж. № QazEC-0024/25

ҚОРЫТЫНДЫ

(Оң)

ТАПСЫРЫСШЫ:
«Ыдырыс Райхан Қуантқанқызы» жеке тұлға

БАС ЖОБАЛАУШЫ:
«Project Batys com» ЖШС

Алматы қаласы

АЛҒЫ СӨЗ

«Түркістан облысы, Отырар ауданы, Отырар а.о., Арыс ауылы, Достық көшесі, №30 мекенжайы бойынша кафе және сауда орталығының құрылысы. (сыртқы инженерлік желілермен)» жұмыс жобасы бойынша осы жиынтық қорытындыны "Qaz Expert Control" ЖШС берді.

"Qaz Expert Control" ЖШС рұқсатынсыз осы сараптамалық қорытындыны толық немесе ішінара қайта шығаруға, көбейтуге және таратуға жол берілмейді.

Құжат «Сараптамалық ұйымдар палатасы» ақпараттық жүйесімен қалыптастырылған Документ сформирован информационной системой «Палата экспертных организаций»

ЗАКЛЮЧЕНИЕ

(Положительный)

№ QazEC-0024/25 от 03.07.2025 г.

по рабочему проекту
«Строительство кафе и торгового центра по ул. Достык, №30 в с. Арыс, с.о. Отырар, Отырарского района, Туркестанской области. (с наружными инженерными сетями)»

ЗАКАЗЧИК:
ФЛ «Ыдырыс Райхан Қуантқанқызы»

ГЕНПРОЕКТИРОВЩИК:
ТОО «Project Batys com»

г. Алматы

Құжат «Сараптамалық ұйымдар палатасы» ақпараттық жүйесімен қалыптастырылған Документ сформирован информационной системой «Палата экспертных организаций»

ПРЕДИСЛОВИЕ

Данное заключение по рабочему проекту «Строительство кафе и торгового центра по ул. Достык, №30 в с. Арыс, с.о. Отырар, Отырарского района, Туркестанской области. (с наружными инженерными сетями)» выдано ТОО "Qaz Expert Control".

Данное экспертное заключение не может быть полностью или частично воспроизведено, тиражировано и распространено без разрешения ТОО "Qaz Expert Control".

Құжат «Сараптамалық ұйымдар палатасы» ақпараттық жүйесімен қалыптастырылған Документ сформирован информационной системой «Палата экспертных организаций»

1. НАИМЕНОВАНИЕ: рабочий проект «Строительство кафе и торгового центра по ул. Достык, №30 в с. Арыс, с.о. Отырар, Отырарского района, Туркестанской области. (с наружными инженерными сетями)».

Настоящее заключение выполнено согласно договора от 10.06.2025 года за № QazEC-0028-01 на экспертизу рабочего проекта между ТОО «Qaz Expert Control» (Исполнитель) и ФЛ «Ыдырыс Райхан Қуантқанқызы» (Заказчик), в соответствии с письмом заказчика от 05.06.2025 года за № 1.

1.1. Категория: IV Категория

1.2. Класс опасности: Не классифицируемый

1.3. Уровень ответственности: 2 уровень технически не сложный (30 рабочих дней)

1.4. Ссылка на окончательную версию ПСД:

https://peo.saraptama.kz/public/docs?key=d6d02cd5-462f-4c01-b9b4-a0b84c624974

2. ЗАКАЗЧИК: ФЛ «Ыдырыс Райхан Қуантқанқызы».

3. ГЕНПРОЕКТИРОВЩИК: ТОО «Project Batys com». Государственная лицензия № 25006676 от 27.02.2025 года. Лицензиар; Государственное учреждение «Управление государственного архитектурно-строительного контроля Мангистауской области». Акимат Мангистауской области. Категория III.

3.1. СУБПРОЕКТИРОВЩИК: ТОО «КазГеоКонсалт». Государственная лицензия № 24025732 от 09.08.2024 года. Лицензиар; Государственное учреждение «Управление по контролю Туркестанской области». Акимат Туркестанской области. Категория III.

3.2. СУБПРОЕКТИРОВЩИК: ТОО «Проект Сервис-Т». Государственная лицензия № 24032321 от 07.11.2024 года. Лицензиар; Государственное учреждение «Управление контроля и качества городской среды города Шымкент». Акимат города Шымкент. Категория III.

3.3. СУБПРОЕКТИРОВЩИК: ТОО «KazProject build». Государственная лицензия 17-ГСЛ № 001751 от 23.08.2023 года. Лицензиар; Государственное учреждение «Управление контроля и качества городской среды города Астаны». Акимат орода Астаны. Категория II.

4. ИСТОЧНИК ФИНАНСИРОВАНИЯ: Негосударственные инвестиции.

5. ОСНОВНЫЕ ИСХОДНЫЕ ДАННЫЕ

5.1. Основание для разработки:

задание на проектирование, утвержденное ФЛ «Ыдырыс Райхан Қуантқанқызы», от 03.03.2025 года;

архитектурно-планировочное задание, утвержденное руководителем ГУ «Отдел строительства, архитектуры и градостроительства Отырарского района», от 02.06.2023 года за № KZ03VUA00906684;

решение аппарата акима с.о. Отырар, от 22.02.2022 года за № 78, о внесении изменений земельного участка;

Құжат «Сараптамалық ұйымдар палатасы» ақпараттық жүйесімен қалыптастырылған Документ сформирован информационной системой «Палата экспертных организаций»

акт на право частной собственности на земельный участок, площадью 0,1500 га, кадастровым номером 19-294-003-037 (целевое назначение; под строительства кафе и торгового центра), изготовленный Отырарским районным отделением департамента земельного кадастра и технического обследования недвижимости - филиал НАО «Государственная корпорация «Правительство для граждан» по Туркестанской области, от 28.02.2022 года за № 2202281120371943;

письмо ФЛ «Ыдырыс Райхан Қуантқанқызы», от 05.06.2025 года за № 1, о том, что финансирование строительства кафе и торгового центра по ул. Достык, №30 в с. Арыс, с.о. Отырар, Отырарского района, Туркестанской области. (с наружными инженерными сетями), будет за счет собственных средств;

письмо ФЛ «Ыдырыс Райхан Қуантқанқызы», от 05.06.2025 года за № 1, о том, что начало строительства кафе и торгового центра по ул. Достык, №30 в с. Арыс, с.о. Отырар, Отырарского района, Туркестанской области. (с наружными инженерными сетями), планируется в июле месяце 2025 года;

заключение об инженерно-геологических условиях, выполненный ТОО «А-Геоинжиниринг» в 2024 году. Государственная лицензия № 20012362 от 25.08.2020 года;

топографическая съемка, выполненная ТОО «КазГеоКонсалт» в 2025 году. Государственная лицензия № 22001805 от 01.02.2022 года.

Технические условия;

на водоснабжение, выданные РГП «Нуринский групповой водопровод» филиал «Оңтүстікауызсу», от 17.03.2023 года за № 18-17-32-11/40;

на газоснабжение, выданные АО «QAZAQGAZ AIMAQ», от 14.10.2024 года за № 12-ОТР-2024-000001954;

на телефонизацию, выданные АО «ҚАЗАҚТЕЛЕКОМ», от 02.06.2023 года за № 159;

на электроснабжение, выданные ТОО «ОЖТ», от 11.05.2023 года за № 00-00-01-2190;

письмо ГКП на ПХВ «ОТЫРАР-ЖЫЛУ», от 02.06.2023 года за № 160, о том, что в связи с отсутствием централизованной канализационной сети, необходимо запроектировать септик.

5.2 Согласования заинтересованных организаций:

Проект согласован в установленном порядке с заинтересованными организациями, согласно СН РК 1.02-03-2022 «Порядок разработки, согласования, утверждения и состав проектной документации на строительство»:

ч/л. Ыдырыс Р.Қ.

АО «Онтустик Жарык Транзит»;

РГП «Нуринский групповой водопровод»;

ГКП «Отырар Жылу»;

АО «Казахтелеком».

эскизный проект согласован руководителем ГУ «Отдел строительства, архитектуры и градостроительства Отырарского района», от 14.04.2025 года за № KZ27VUA01558771;

письмо ФЛ «Ыдырыс Райхан Қуантқанқызы», от 05.06.2025 года за № 1, о том, что принятые проектные решения и технико-экономические показатели согласованы.

5.3. Перечень документации, представленной на экспертизу

Номер тома	Обозначение	Наименование	Примечание
Том 1.	01-2025 ПП	Паспорт проекта.	
Том 2.	01-2025 ПЗ	Пояснительная записка.	
Том 3.	01-2025 ПОС	ПОС.	
Альбом I	01-2025ГП	Генеральный план.	

Құжат «Сараптамалық ұйымдар палатасы» ақпараттық жүйесімен қалыптастырылған Документ сформирован информационной системой «Палата экспертных организаций»

	01-2025НВК 01-2025ГСН 01-2025ЭС	Внутриплощадочные инженерные сети. (НВК.ГСН.ЭСН)	
Альбом II	01-2025АС	**Административное здание** Архитектурно-строительная часть	
Альбом III	01-2025ОВ	**Административное здание** Отопление и вентиляция.	
Альбом IV	01-2025ВК	**Административное здание** Водопровод и канализация.	
Альбом V	01-2025ЭОМ	**Административное здание** Силовое электрооборудование. Электрическое освещение (внутреннее).	
Альбом VI	01-2025ПС	**Административное здание** Пожарная сигнализация.	
Альбом VII	01-2025АС	**Выгреб** Архитектурно-строительная часть	

5.4. Цель и назначение объекта строительства

Основной целью строительства объекта является создание оптимальной условия для жителей села Арыс обеспечением свежими товарами повседневного потребления, а также повышения архитектурно-художественной выразительности застройки данного района.

6. ОСНОВНЫЕ ДАННЫЕ ОБЪЕКТА И ПРИНЯТЫЕ ПРОЕКТНЫЕРЕШЕНИЯ

6.1. Место размещения объекта и характеристика участка строительства:

Рассматриваемая площадка строительства находится по ул. Достык, №30 в с. Арыс, с.о. Отырар, Отырарского района, Туркестанской области.

Природно-климатические условия района строительства

Пункт Туркестан.

Климатический подрайон IV-Г. Температура воздуха в °С:

абсолютная максимальная +49,

абсолютная минимальная -38.

Средняя максимальная температура воздуха наиболее теплого месяца, °С +33.

Температура воздуха наиболее холодных (обеспеченностью 0,92):

суток -26,

пятидневки -21,

периода -8.

Средняя суточная амплитуда температуры воздуха наиболее холодного месяца, °С - 10,1.

Средняя суточная амплитуда температуры воздуха наиболее теплого месяца, °С +17,7.

Продолжительность, сут. / Средняя суточная температура воздуха, °С, периода со средней суточной температурой воздуха:

<0 °С - 86/-3,6

<8 °С - 151/-0,3

<10 °С - 165/0,5.

Количество осадков за ноябрь-март - 134 мм. Количество осадков за апрель-октябрь - 72 мм.

Преобладающее направление ветра за декабрь-февраль В (восточное).

Преобладающее направление ветра за июнь-август - СВ (северо-восточное).

Максимальная из средних скоростей ветра по румбам за январь - 2,6 м/сек.

Минимальная из средних скоростей ветра по румбам за июль - 3,2 м/сек.

Құжат «Сараптамалық ұйымдар палатасы» ақпараттық жүйесімен қалыптастырылған. Документ сформирован информационной системой «Палата экспертных организаций»

Нормативная глубина промерзания, м: для суглинка - 0,72.

Глубина проникновения 0 °С в грунт, м: для суглинка - 0,82;

Нормативная глубина промерзания, м: для гравийно-галечника – 1,12.

Глубина проникновения 0 °С в грунт, м: для гравийно-галечника – 1,20;

Зона влажности - 3 (сухая).

Район по весу снегового покрова - I.

Район по давлению ветра - III.

Район по толщине стенки гололеда - II.

Инженерно-геологические условия площадки строительства

По физико-механическим и просадочным свойствам в пределах проектируемой площадки выделено два инженерно-геологических элемента (ИГЭ):

ИГЭ-1 - суглинок светло-коричневой, пористый, полутвердой консистенции, просадочный; вскрытой мощностью 0,3-1,0 м;

ИГЭ-2 – суглинок коричневый, пористый, непросадочный; мощностью 9 м.

С поверхности земли, до глубины 0,3-0,4 м на территории залегает насыпной грунт (70,0%) из гравийно-галечников.

Засоленность и агрессивность грунтов

По содержанию легко- и среднерастворимых солей грунты - слабозасоленные, редко-среднезасоленные, величина сухого остатка колеблется в пределах 0,510 до 2,620 %.

Зона влажности по СНиП 2.04 – 03 – 2002 – сухая.

По нормативному содержанию сульфатов в пересчете на ионы SO4- – грунты площадки на бетон марки W4 по водонепроницаемости на портландцемент по ГОСТ 10178-85 с содержанием в клинкере C3S- не более 65%, C3A-не более 7%, C3A+ C4AF-не более 22% и шлакопортландцемент- сильноагрессивные, а на сульфатостойких цементах по ГОСТ 22266-94- слагоагрессивные. Нормативное содержание SO4--7671,7 мг/кг.

По нормативному содержанию хлоридов в перерасчете на ионы Cl грунты площадки для бетонов на арматуру железобетонных конструкции — среднеагрессивные. Нормативное содержание 935,0 мг/кг.

Подземные воды

Водоносный горизонт четвертичных отложений на изучаемой территории, распространен повсеместно. Водовмещающие породы суглинки и пески.

Общая мощность суглинков колеблется в пределах изучаемого района 10,0 и более метров, а мощность обводненной толщи колеблется от 1,0 до 10,0 м.

Водоносный горизонт безнапорный, подземные воды разведочными скважинами во время изыскания вскрыты на глубине 1,0-1,1 м.

По величине минерализаций грунтовые воды- соленые. Сухой остаток равен 0,24 г/дм3.

Химический состав однороден- сульфатно-натриевый.

Проектируемая площадка объекта расположена в зоне слабой дренированности с необеспеченным подземным оттоком.

По содержанию ионов SO-4 = 9628,8 мг/дм3 при содержании НСО3 – св. 6,0 мг-экв/л, подземные воды на бетон марки W-4 по водонепроницаемости на портландцемент по ГОСТ 10178-85 с содержанием в клинкере C3S- не более 65%, C3A-не более 7%, C3A+ C4AF-не более 22% и шлакопортландцемент- сильноагрессивные, а на сульфатостойких цементах по ГОСТ 22266-94- слагоагрессивные.

По содержанию ионов Cl- = 915,9 мг/дм3 подземные воды к арматуре железобетонных конструкций – при постоянном погружении- неагрессивные; при периодическом смачивании – среднеагрессивные.

Сейсмичность участка работ

Сейсмичность площадки, согласно СП РК 2.03-30-2017, составляет по ОСЗ-2475- шесть баллов, по ОСЗ-22475 – семь баллов. Категория грунтов по сейсмическим свойствам вторая.

Құжат «Сараптамалық ұйымдар палатасы» ақпараттық жүйесімен қалыптастырылған. Документ сформирован информационной системой «Палата экспертных организаций»

6.2. Проектные решения

6.2.1 Генеральный план

Рабочий проект генерального плана разработан на основании задания на проектирование, топографической съемки и в соответствии с требованиями СП РК 3.01-101-2013 «Градостроительство. Планировка и застройка городских и сельских населенных пунктов», СП РК 3.06-101-2012 «Проектирование зданий и сооружений с учетом доступности для маломобильных групп населений», СН РК 3.06-01-2011 «Доступность зданий и сооружений для маломобильных групп».

Площадь территорий имеет сложную форму.

Общая площадь участка в отведенных границах составляет 0.15 га.

Площадь территорий расположена рядом с улиц.

Пешеходный подход и подъезд к участку предусматривается со стороны улицы.

Горизонтальная привязка зданий производится от границ участка, вынесенных на местность городским отделом архитектуры

Условная отметка 0,000 принято уровень чистого пола 1 этажа, что соответствует абсолютным отметкам N-203.28 на местности.

Для организованного сбора и вывоза мусора предусмотрена мусороконтейнерная площадка.

К зданиям обеспечен беспрепятственный подъезд пожарных машин, со стороны хозяйственная зона по грунтовому и тротуарному покрытию шириной 3,5м.

Вертикальная планировка.

Рельеф участка спокойный ранее частично спланирован. Рельеф площадки относительно ровный, в высотном отношении отметки колеблются от 202.75 до 203.10м. Отвод сточных и ливневых вод решен от зданий и сооружений по покрытию на рельеф.

Высотную привязку производить от низ существующего опоры (ЛЭП) - ("А") с абсолютной отметкой 202.91м.

Благоустройство территории.

По благоустройству территории предусмотрено: вокруг зданий предусмотрен устройство а/бетонной отмостки шириной 1,5м, установка малых форм архитектуры (скамеек и урна), максимально сохраняется озеленение территории свободной от застройки.

Доступность маломобильных групп населения.

Для доступности маломобильных групп населения на входах в здание предусмотрены пандусы. На всех входах в здание имеются поручни на ограждениях.

Мероприятия по доступности маломобильных групп населения

Мероприятия для доступности здания маломобильными группами населения разработаны в соответствии с требованиями СП РК 3.06-101-2012 «Проектирование зданий и сооружений с учетом доступности для маломобильных групп населений», СН РК 3.06-01-2011 «Доступность зданий и сооружений для маломобильных групп».

Ступени по всей территории отсутствуют, что обеспечивает беспрепятственное перемещение по территории инвалидов и маломобильных групп населения. Уклоны не превышает: продольный - 8 %, поперечный - 1 %.

Для доступности маломобильных групп населения на входах в здание предусмотрены пандусы с навесом. Ширина путей движения инвалидов на креслах-колясках к входам в здание составляет 1,1 м.

Мероприятия по защите от шума, пыли, вибрации и солнечной радиации.

Для снижения уровня шума, защиты от пыли в здании предусмотрены наружные двери, уплотненные термоизолирующими прокладками.

Защита помещений от солнечной радиации предусмотрена за счет рациональной ориентации оконных проемов в сторону сектора горизонта с наименьшим тепловым солнечным воздействием и за счет средств озеленения, располагаемых перед фасадами зданий.

Құжат «Сараптамалық ұйымдар палатасы» ақпараттық жүйесімен қалыптастырылған. Документ сформирован информационной системой «Палата экспертных организаций»

Ситуационная схема

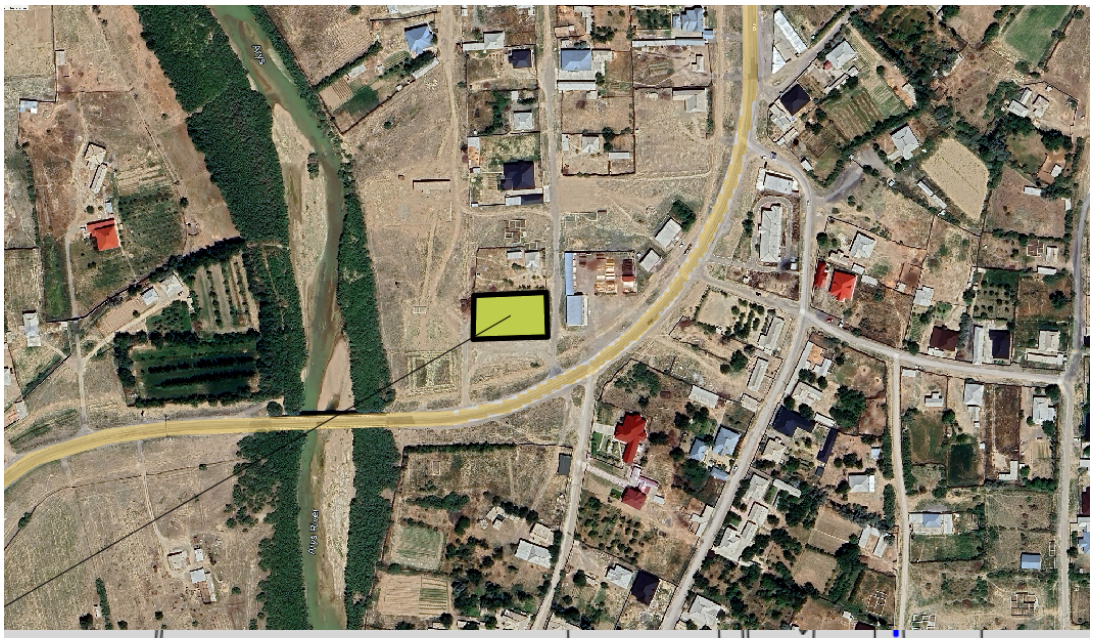

Технико-экономические показатели генплана

Құжат «Сараптамалық ұйымдар палатасы» ақпараттық жүйесімен қалыптастырылған Документ сформирован информационной системой «Палата экспертных организаций»

№ п/п	Наименование	Ед. изм.	Кол.	% общей площади	Примеч.
1	Общая площадь участка	га	0,15	100	по ГОСАКТ
	Площадь застройки	$м^2$	653,0	43,5	в т.ч. площади хоз. зоны
	Площадь покрытия	$м^2$	320,0	21,3	в т.ч. площадь отмостки
	Площадь озеленения	$м^2$	527,0	35,2	
2	Площадь покрытий за пределами территорий	$м^2$	485,0		

6.2.2 Архитектурно - строительные решения

Объемно-планировочные решения здания разработаны в соответствии с требованиями СП РК 3.02-107-2014 «Общественные здания и сооружения», СН РК 3.02-07-2014 «Общественные здания и сооружения», СП РК 3.06-101-2012 «Проектирование зданий и сооружений с учетом доступности для маломобильных групп населения. Общие положения», СП РК 2.04-104-2012«Естественное и искусственное освещение», СП РК 2.04-107-2013 «Строительная теплотехника».

Состав помещений приняты согласно заданию на проектирование, площади определены по расчету исходя из вместимости организационно-административной структуры.

Уровень ответственности второй (нормальный), не относящиеся к технически сложным объектам согласно Приказ Министра национальной экономики Республики Казахстан от 20 декабря 2016 года №517.

- Степень огнестойкости - II.
- Класс функциональной пожарной опасности помещений – Ф 3.2.
- По степени долговечности – II.

Административное здание

Административное здание одноэтажное, без подвала, прямоугольной формы в плане с размерами в осях 39,4х28,7м и состоит из двух блоков, разделенных швами.

Высота помещения 3,3м и 2,6м.

На первом этаже расположены: кабинка, топочная, кухня, касса, санитарные узлы.

Внутренняя отделка - по назначению помещений в соответствии с требованиями санитарных норм. (высококачественная штукатурка, глазурованные плитки, сплошное выравнивание сухой смесью типа «Алинекс» с последующей водоэмульсионной окраской за 2 раза).

Наружная отделка - штукатурка с последующей покраской в соответствии с цветовым решением фасадов.

Цоколь - керамогранит в соответствии с цветовым решением фасадов.

Выгреб емкостью 20 $м^3$

Проектируемый выгреб емкостью 20 $м^3$ - подземное сооружение, прямоугольной формы в плане, с размерами в осях 3,0х3,0м.

Мероприятия для доступности здания маломобильных группами населения

Мероприятия предусмотрены согласно СП РК 3.06-101-2012 «Проектирование зданий и сооружений с учетом доступности для маломобильных групп населений». Рельеф местности - спокойный. Проектные уклоны по проездам и пешеходным дорожкам колеблются в допустимых пределах. Ступени по всей территории здания отсутствуют, что обеспечивает беспрепятственное перемещение по территории инвалидов и маломобильных групп населения.

В здание предусмотрен пандус с уклоном i=0,05 при главном входе, для передвижения маломобильных групп населения.

Противопожарные мероприятия

Эвакуация из цокольного этажа осуществляется по лестнице, ведущей наружу. Ширина путей эвакуации соответствует требованиям СП РК 2.02-101-2014.

Құжат «Сараптамалық ұйымдар палатасы» ақпараттық жүйесімен қалыптастырылған. Документ сформирован информационной системой «Палата экспертных организаций»

Двери электрощитовых, вентиляционных камер согласно 6.4 СП РК 2.02-20-2006-с пределом огнестойкости 0,5ч.

Двери коридоров и тамбур-шлюзов - выполнить противопожарными, самозакрывающимися, с уплотненными притворами согласно п. 6.2.11 СП РК 2.02-101-2014.

Блоки отделены противопожарными перегородками.

Открывание дверей предусматривается в сторону путей эвакуации. Пути эвакуации имеют естественное освещение и проветривание. Коридорные стены и перегородки кирпичные 250 мм и 120 мм. (предел огнестойкости не менее 150 мин.).

Отделка путей эвакуации выполнены из несгораемых и трудносгораемых материалов.

В лестничных клетках перегородки от пола цокольного этажа до промежуточной площадки лестничных маршей между первыми и вторыми этажами выполнить глухими противопожарными 1 типа. В здании запроектированы противопожарный водопровод, сигнализация.

Электрические и вентиляционные сети через помещения кладовых и лестницы не прокладываются.

Плитка из керамогранита с шероховатой поверхностью:

- (покрытие полов на путях эвакуации общих коридоров, холла)-классом пожарной опасности материала не ниже КМ2(Г1,В1,Д3*,Т2,РП1);
- (покрытие полов на путях эвакуации лестничной клетки)-классом пожарной опасности материала не ниже КМ1(Г1,В1,Д1,Т1,РП1).
- (покрытие потолков на путях эвакуации лестничной клетки)-классом пожарной опасности материала не ниже КМ0 (НГ).

Объемно-планировочные показатели основных зданий

Наименование показателей	Ед. изм.	Адм здание
Этажность	-	1
Площадь застройки	$м^2$	644,0
Общая площадь	$м^2$	542,4
Полезная площадь	$м^2$	542,4
Расчетная площадь	$м^2$	277,05
Строительный объем	$м^3$	2710,0

6.2.3 Конструктивные решения

Административное здание

Конструктивная система административного здания - рамно-связевая, с продольными несущими стенами и рамами. Колонны, ригели, фундаменты монолитные железобетонные;

Конструктивная часть проекта разработана в соответствии с требованиями СП РК EN По 1996-1-1:2005/2011 Проектирование каменных конструкций", СН РК 5.01-02-2013 «Основания зданий и сооружений», НТП РК 02-01-1.7-2013 (к СН РК EN 1992-1-1:2004/2011) "Бетонные и железобетонные конструкции".

Фундамент - ленточная монолитная железобетонная из бетона класса С12/15;

Под фундаменты предусмотрена подготовка из бетона класса С8/10 толщиной 100 мм.

Ригели - монолитные железобетонные из бетона кл. С20/25 сечением 400х×400(h) мм.

Сердечники - монолитные железобетонные из бетона класса С20/25;

Покрытие - деревянные балки;

Құжат «Сараптамалық ұйымдар палатасы» ақпараттық жүйесімен қалыптастырылған Документ сформирован информационной системой «Палата экспертных организаций»

Наружные стены и внутренние перегородки из полнотелого кирпича по ГОСТ 530-2012.

Утеплитель стен-OL-E, плот.50кг/м3 толщиной 50мм.

Крыша - чердачная, вентилируемая, неотапливаемая.

Кровля из профлиста, по деревянным обрешеткам.

Утеплитель чердачного перекрытия-плиты теплоизоляционные ISOVER Dachoterm S по ТУ 5763-003-56846022-06.

Оконные блоки – из ПВХ.

Входные двери наружные – металлические.

Дверные блоки внутренние - деревянные по ГОСТ 6629-88.

Полы керамогранит;

Внутренняя отделка - затирка, водоэмульсионная, масляная покраска. Потолки - затирка швов с последующей водоэмульсионной покраской;

Отделка в санузлах и душевых комнатах - из керамических плиток;

Наружная отделка – штукатурка с последующей покраской в соответствии с цветовым решением фасадов.

Цоколь - керамогранит в соответствии с цветовым решением фасадов.

Отмостка - бетонная шириной 1.5м.

Антикоррозионная и противопожарная защита.

Антикоррозионная защита металлических конструкций разработана в соответствии с требованиями СН РК 2.01-01-2013 «Защита строительных конструкций от коррозии».

Защита от коррозии металлических конструкций осуществляется лакокрасочными материалами 1-ой группы - пентафталевыми эмалями ПФ-115 ГОСТ 6465-76 и ПФ-133 ГОСТ 926-82 или пентафталевыми лаками ПФ-170 и ПФ-171 ГОСТ 15907-70* с добавлением 10-15% алюминиевой пудры наносимых на предварительно огрунтованые металлические поверхности глифталевыми грунтовками ГФ-021 по ГОСТ 25129-82 или ГФ-0163 по ТУ 6-27-12-90.

Для повышения огнестойкости металлических колонн и ферм красить огнезащитной краской см. на листах АС.

Поверхности несущих стальных конструкций перед нанесением защитных лакокрасочных покрытий зачищают от окислов (окалины, ржавчины, шлаковых включений) до 3 степени очистки согласно ГОСТ 9.402-2004 «Подготовка металлических поверхностей перед окрашиванием».

Нарушенное в процессе электросварочных работ лакокрасочное покрытие должно быть зачищено согласно ГОСТ 9.402-2004 «Подготовка металлических поверхностей перед окрашиванием» и восстановлено. Качество лакокрасочного покрытия несущих металлических конструкций должно соответствовать VII классу по ГОСТ 9.032-74 «Покрытия лакокрасочные».

Выгреб емкостью 20м³

Выгреб имеет прямоугольную форму в плане, с размерами в осях 3.0х3.0м.

Высота до верха покрытия от отм 0.000 - 3,15м.

Выгреб емкостью 20м³ относится к сооружениям II класса ответственности с ненормируемой степенью огнестойкости.

За относительную отметку 0,000 принята отметка днища резервуара.

Выгреб емкостью 20 м³ представляет собой монолитное ж/б сооружение, заглубленное в грунт с обваловкой грунтом.

Днище резервуара - монолитное железобетонное толщиной 400мм, из бетона класса С12/15, марка по водопроницаемости W6 с маркой по морозостойкости F100. Подготовка предусмотрена толщиной 100мм из бетона кл. В3,5. Набетонка по днищу для устройства уклонов выполнена из цементного раствора М100 с добавлением азотнокислого кальция.

Стены резервуара емкостью 20м³ - монолитные железобетонные, толщиной 400мм из бетона класса С12/15 с маркой по водопроницаемости W6 с маркой по морозостойкости F100.

Құжат «Сараптамалық ұйымдар палатасы» ақпараттық жүйесімен қалыптастырылған. Документ сформирован информационной системой «Палата экспертных организаций»

Покрытие резервуара - монолитное железобетонное толщиной 400мм, из бетона класса С12/15.

Все железобетонные конструкции, соприкасающиеся с грунтом обмазать горячим битумом за 2 раза.

Защита строительных конструкций от коррозии

Антикоррозионная защита строительных конструкций разработана в соответствии с требованиями СП РК 2.01-101-2013 «Защита строительных конструкций от коррозии».

Защитный слой арматуры в железобетонных конструкциях соответствует НТП РК 02-01-1.7-2013 (к СН РК EN 1992-1-1:2004/2011) «Бетонные и железобетонные конструкции».

Все открытые металлические поверхности и конструкции, сантехнические изделия и трубопроводы, соединительные элементы и закладные детали окрашиваются масляными красками.

Все бетонные конструкции, соприкасающиеся с грунтом (фундаменты, бетонная подготовка и т. д.) выполнить из бетона на сульфатостойком цементе, марка бетона по водонепроницаемости W6.

Боковые поверхности фундаментов обмазать битумно-полимерным покрытием за два раза.

Перед устройством бетонной подготовки фундаментов выполнить гидроизоляцию в верхнем слое подушки из бетона кл В.3,5 толщиной 100мм

Деревянные элементы кровли должны быть покрыты пастой ТХЭФ согласно прилж.10 СНиП РК 2.01-19-2004.

Столярные изделия окрашиваются масляными красками.

Антипросадочные мероприятия

Антипросадочные мероприятия в проекте приняты по требованиям СП РК 2.03-101-2012 ″Здания и сооружения на подрабатываемых территориях и просадочных грунтах.″, ″Пособие по проектированию оснований зданий и сооружений″ (к СН РК 5.01-02-2013).

В проекте решено предусмотреть следующее:

-выполнить - основанием фундаментов служит подушка из местного грунта.

-устройство вокруг здания бетонной отмостки шириной 1500 мм.

Планировка застраиваемой площадки строительства должна выполняться с использованием путей естественного стока атмосферных вод.

Применение песчаных грунтов, строительного мусора и других материалов для планировочных насыпей не допускается.

6.2.4 Инженерное обеспечение, сети и системы

6.2.4.1 Отопление и вентиляция

Проект отопления, вентиляции и кондиционирования воздуха разработан на основании задания на проектирование и архитектурно-строительных чертежей и соответствует требованиям:

- СН РК 4.02-01-2011 "Отопление, вентиляция и кондиционирование воздуха";
- СП РК 4.02-101-2012 "Отопление, вентиляция и кондиционирование воздуха";
- СН РК 3.02-07-2014 "Общественные здания и сооружения";
- СП РК 3.02-107-2014 "Общественные здания и сооружения";
- СН РК 3.02-08-2013 "Административные и бытовые здания";
- СП РК 3.02-108-2013 "Административные и бытовые здания";
- СП РК 3.02-118-2013 "Закрытые спортивные залы";
- СН РК 3.02-18-2013 "Закрытые спортивные залы";
- СН РК 2.04-21-2004 "Энергопотребление и тепловая защита гражданских зданий".
- СП РК 4.02-105-2013 "Котельные установки";
- СН РК 4.02-05-2013 "Котельные установки".
- "Правила устройства и безопасной эксплуатации паровых котлов с давлением пара не более 0,07 МПа (0,7 кгс/см2), водогрейных котлов и водоподогревателей с температурой нагрева воды не выше 288°К (115° С);

Құжат «Сараптамалық ұйымдар палатасы» ақпараттық жүйесімен қалыптастырылған. Документ сформирован информационной системой «Палата экспертных организаций»

Технические решения, принятые в рабочих чертежах, соответствуют требованиям санитарно- гигиенических и противопожарных норм и правил, обеспечивают безопасную для жизни и здоровья людей эксплуатацию объекта при соблюдении предусмотренных рабочими чертежами мероприятий.

Расчетные тепловые потоки

Поз. по ГП	Наименование потребителя	Расход тепла, Вт/ч (ккал/ч)					Установ. мощность эл.двигателей кВт
		На отопление	На вентиляцию	На гор.водоснабжение	На технол. нужды	Всего	
1	Административное здание	27850	4600	-	-	32450	
1	Итого:	27850	4600	-	-	32450	

Проектные решения

Тепломеханические решения

Теплоносителем в котельной является вода с параметрами:

- для нужд отопления и вентиляции - 80°С-60°С;

Топочная предназначена для теплоснабжения адм здания (для системы отопления). Система теплоснабжения двухтрубная закрытая;

В топочной предусмотрена установка двух водогрейных котлов на природном газе, максимальной производительностью 40кВт каждый.

Основные технические решения

Котлы устанавливаются в пристроенном помещении (котельная).

В котельной устанавливаются котлы (2 шт.) - на каждом котле установлена соответствующая запорная, предохранительная и контрольно-измерительная арматура, согласно "Правил устройства и безопасной эксплуатации водогрейных котлов с температурой нагрева воды до 115°С".

Отопление

В проекте принята горизонтальная двухтрубная тупиковая система отопления с нижней подачей к отопительным приборам. Трубопроводы системы отопления полипропиленовые армированные алюминием ГОСТ 32415-2013.

Трубопроводы системы отопление проложены в конструкции пола в гофротрубе ПНД. Трубопроводы в пределах подвала изолированы трубной изоляцией из вспененного каучука толщиной 13,19мм.

Отопительные приборы биметаллические секционные тип 500/100 с межосевым расстоянием 500мм с нижним подключением, мощность одной секции 150Вт. На радиаторах установлен комплект из клапана, термостата и воздухоспускного клапана из монтажного комплекта. На падающих и обратных участках ветках системы установлена соответствующая запорно-регулирующая и дренажная арматура. Для балансирования системы отопления предусмотрены балансировочные клапаны. В электрощитовой в качестве отопительного прибора принят парокапельный секционный радиатор тип ПКН-3-1,0-10 с блоком управления и возможностью автоматического поддержания заданной температуры. Отопительные приборы спортивных и тренировочных залов закрыты ограждающими конструкциями - см. часть АС.

Трубопроводы теплового пункта покрыты комплексным полиуретановым покрытием "Вектор" и изолированы минераловатным утеплителем с фольгированным покрытием по ГОСТ 10499-95 М-25, б=50мм.

Расчет системы произведен в программном комплексе Danfoss. Расчетные гидравлические потери составляют: 3,65 м.вод.ст.

Вентиляция

Құжат «Сараптамалық ұйымдар палатасы» ақпараттық жүйесімен қалыптастырылған. Документ сформирован информационной системой «Палата экспертных организаций»

Система вентиляции принята согласно нормам и санитарных правил. Вентиляция принята с механическим побуждением. Приточные системы оборудованы пластинчатыми шумоглушителями и оборудованы шумоизолированным корпусом. В помещения с постоянным пребыванием людей приток подается непосредственно в помещения. Из санитарных узлов предусмотрены механические отдельные вытяжные системы. В коридоры подается приточный воздух для компенсации вытяжного воздуха.

Вытяжные механические системы оборудованы канальными вытяжными вентиляторами.

Между разными пожарными отсекам установлены противопожарные клапаны тип КЛОП-1(IE60). Для регулирования воздушных потоков на воздуховодах предусмотрены дроссель-клапаны типа ДКСп.

Транзитные воздуховоды покрыты огнезащитным покрытием "Кедр-Мет-В" за 2 раза.

Приточные воздуховоды, транспортирующие холодный воздух изолируются минераловатным утеплителем по ГОСТ 21880-94 М-25, б=50мм. Покровный слой принят - стеклоткань ГОСТ 19170-2001. Также изолируются воздуховоды вытяжных систем прокладка которых предусмотрена снаружи здания.

Воздуховоды систем вентиляции выполнены из оцинкованной стали по ГОСТ 14918-80 класса "Н".

Энергосбережение

В проекте энергосбережение осуществлено нижеуказанными мероприятиями:

- установка терморегулирующих клапанов с термоэлементами;
- автоматическое регулирование температуры теплоносителя в зависимости от погодных условий;
- применение утепляющих ограждающих конструкций с повышенной теплозащитой.

Противопожарные мероприятия

Для предотвращения распространения огня в случае возникновения пожара, предусмотрено автоматическое отключение приточных установок с механическим побуждением. Между разными пожарными отсекам установлены противопожарные клапаны тип КЛОП-1(IE60).

Противошумные мероприятия

Для глушения шума, создаваемого приточными установками предусмотрены встроенные шумоглушители в комплекте с установкой, для канальных вентиляторов предусмотрены шумоглушители. Приточное оборудование поставляется в шумоизолированном корпусе.

Указания по монтажу

- Монтаж систем отопления и вентиляции следует производить в соответствии с требованиями СП РК 4.01-102-2013 «Внутренние санитарно-технические системы» и данным проектом.
- Полипропиленовые трубопроводы перед монтажом выдержать в течение 2 часов при температуре не менее +5°С.
- Время сварки полипропиленовых труб принимать согласно паспорта труб Valtec PP-Alux 4-9 сек. в зависимости от диаметра трубопровода.
- Величина пробного давления при гидравлическом испытании трубопроводов 1,25 рабочего давления, но не менее 0,2 МПа (2 кгс/кв. см).
- Трубопроводы БТП и распределительной гребенки изолировать минераловатным утеплителем с фольгированным покртытием по ГОСТ 21880-94 М-25, б=50мм. Стальные трубопроводы систем отопления, наружные поверхности стальных опорных конструкций покрыть эмалью ГФ-021 по ГОСТ 25129-2020 и окрасить антикоррозийной эмалью ПФ-115 по ГОСТ 10499-95 за 2 раза.
- Трубопроводы в местах пересечения строительных конструкций прокладывать в гильзах из негорючих материалов на основании СП РК 4.02-101-2012.

6.2.4.2 Водоснабжение и канализация.

Құжат «Сараптамалық ұйымдар палатасы» ақпараттық жүйесімен қалыптастырылған. Документ сформирован информационной системой «Палата экспертных организаций»

Рабочий проект внутренних сетей водопровода и канализации разработан на основании:

-Задания на проектирование, утвержденного заказчиком.

-СН РК 4.01-41-2006 "Внутренний водопровод и канализация зданий и сооружений";

-СНиП РК 3.02-04-2002 "Административные и бытовые здания".

-Расчет водопотребления и водоотведения выполнен согласно требованиям СП РК 4.01-101-2012.

Сводная таблица водопотребления и водоотведения.

Наименование	Расчетный расход				Примечание
	$м^3$/сут	$м^3$/ч	л/с	При пожаре л/с	
Водопровод хоз-питьевой	2,2	0,35	0,25	-	-
Канализация бытовая	2,2	0,35	0,25	-	

Административное здание

Хозяйственно-противопожарный водопровод.

Источником водоснабжения, согласно выданным техническим условиям, является проектируемый водопровод.

Проектом предусмотрен объединенный хозяйственно-противопожарный водопровод. Согласно СН РК 4.01-01-2011 предусмотрено один ввод водопровода из стальной трубы.

Трубопроводы системы хозяйственно-питьевого и противопожарного выполняются из водогазопроводных оцинкованных труб Д50х3,0мм.

Для всех санитарных приборов вода подается по трубам выполненных из полипропилена. В помещениях разводка полипропиленовых трубопроводов холодного водоснабжения выполняется открыто вдоль стен. Трубопроводы прокладываются с уклоном 0.002. На сети предусмотрены запорно-регулирующие арматуры. Устанавливаются внутренние поливочные краны.

Учет воды предусмотрен водомерным узлом, расположенным на вводе. На обводной линии водомерного узла предусмотрена задвижка с электроприводом для пропуска пожарного расхода в случае пожара.

Расход воды на пожаротушение согласно СН РК 4.01-01-2011 принят 1 струя 2,6 л/сек. В пожарных шкафах общественных зданий следует предусматривать возможность размещения не менее двух ручных огнетушителей вместимостью по 10 л. Пожарные шкафы должны применяться в соответствии с требованиями СТ РК 1174. Каждый пожарный кран должен быть снабжен потиб6арным рукавом одинакового с ним диаметра длиной 20 м и пожарным стволом. Пожарные краны внутреннего противопожарного водопровода должны устанавливаться на высоте 1,35 м, укомплектовываться рукавами и стволами, и заключаться в пожарные шкафы, которые пломбируются. На дверце шкафа указывается буквенный индекс "ПК", порядковый номер и номер телефона ближайшей пожарной части. Пожарные рукава необходимо содержать сухими, хорошо скатанными, и присоединенными к кранам и стволам. В целях обеспечения работоспособности пожарных кранов должна производиться их ревизия не реже одного раза в 6 месяцев, осуществляться пуск воды и перемотка рукавов на новую скатку. В случае пожара нажимают на пожарную кнопку рядом с пожарным шкафом, после чего идет сигнал на открытие электрозадвижки. Электрозадвижка опломбирована и закрыта до возникновения пожара. Сеть пожарного водопровода закольцована и выполнена из стальных водогазопроводных труб по ГОСТ 3262-75*.

Горячее водоснабжение

Горячее водоснабжение предусмотрено от электрического водонагревателя, расположенного в санузле, обеспечивающего подачу горячей воды температурой 65°С.

Құжат «Сараптамалық ұйымдар палатасы» ақпараттық жүйесімен қалыптастырылған Документ сформирован информационной системой «Палата экспертных организаций»

Трубопровод горячего водоснабжения проектируется из полипропиленовых труб, прокладывается открыто вдоль стен выше водопровода холодного водоснабжения.

Выполнить промывку и гидравлическое испытание полипропиленовых труб с дезинфекцией согласно ГОСТ 21.601-2011, п.5.3.8.

Канализация

Бытовая канализация выполнена из поливинилхлоридных канализационных труб раструбного соединения по ГОСТ 51613-2000 с применением резиновых уплотнительных колец. Канализационные трубы прокладывается открыто вдоль стен ниже трубопроводов хозяйственно-питьевого и горячего водоснабжения и из чугунных труб проложенная ниже уровня пола. Для обслуживания сети предусмотрены ревизии и прочистки.

Стоки хозяйственно-бытовой канализации собираются в канализационный стояк и сбрасываются в наружную канализационную сеть. Вентиляция канализационной сети производится вентилируемым стояком, выходящим на 0,5м за пределы кровли.

Производство работ по укладке, испытанию и приемки сети вести согласно СП РК 4.01-103-2013 и СН РК 4.01-05-2002"Инструкция по проектированию и монтажу сетей водопровода и канализации из пластмассовых труб". После испытания трубопроводы подвергаются промывке и дезинфекции.

Производство работ вести согласно

- СН РК 4.01-05-2002 "Инструкция по проектированию и монтажу сетей водоснабжения и канализации из пластмассовых труб";
- СП РК 4.01-102-2001 "Проектирование и монтаж систем холодного и горячего внутреннего водоснабжения с использованием металлополимерных труб ";
- СН РК 4.01-02-2013 "Внутренние санитарно-технические системы";

Пропуск стояков горячего, холодного водоснабжения через перекрытия выполнить в эластичных гильзах, внутренний диаметр которых на 5-10мм больше наружного диаметра прокладываемой трубы, с заделкой зазоров и отверстий в местах прокладки негорючими материалами. Отверстия для пропуска труб через стены и фундаменты заполнить эластичным водогазонепроницаемым материалом. На все канализационные трубопроводы, перед пропуском их через стены или фундаменты, установить подвесные подвижные опоры, на расстоянии не менее 500 мм от стены.

Водостоки

Для отвода дождевых вод от кровли здании проектом предусматривается наружные водостоки с выпуском на отмостку так как является скатной.

Акты освидетельствования скрытых работ:

- Монтаж трубопроводов системы ливневой канализации крепление к конструкциям здания;
- Монтаж трубопроводов системы ливневой канализации крепление к конструкциям здания;
-Устройство прохода трубопроводов ХГВС, канализации через стены и перекрытия;
-Антикоррозионная обработка трубопроводов;
-Монтаж очистных установок.

Акты приемки и испытаний:

-Акт гидростатического или манометрического испытания на герметичность трубопроводов ХГВС;
-Акт испытания системы внутренних канализации и водостоков (канализации на пролив, водостоков наполнением водой на высоту этажа п.7.1 СП 73.13330.2012);
-Акт о проведении промывки и дезинфекции трубопроводов ХГВС (с заключением);
-Акт освидетельствования сетей инженерно-технического обеспечения.

Наружные сети водопровода и канализаций.

Рабочий проект внутриплощадочных сетей водопровода и канализации выполнен согласно СНиП РК 4.01-02-2009 «Водоснабжение Наружные сети и сооружения», СНиП РК 4.01-03-2011 «Водоотведение. Наружные сети и сооружения», СП РК 4.01-01-2011

Құжат «Сараптамалық ұйымдар палатасы» ақпараттық жүйесімен қалыптастырылған. Документ сформирован информационной системой «Палата экспертных организаций»

"Внутренний водопровод и канализация зданий и сооружений", СП РК 4.01-101-2012 "Внутренний водопровод и канализация зданий и сооружений" и Технического регламента «Общие требования к пожарной безопасности».

Расчет систем водопровода и канализации произведен в соответствии СНиП РК 4.01-02-2011 "Внутренний водопровод и канализация зданий и сооружений", СП РК 3.02-08-2013 "Административные и бытовые здания", СН РК 3.02-108-2013 "Административные и бытовые здания".

Сводная таблица водопотребления и водоотведения.

Наименование	Расчетный расход				Примечание
	$м^3$/сут	$м^3$/ч	л/с	При пожаре л/с	
Водопровод хоз-питьевой	2,2	0,35	0,25	-	-
Канализация бытовая	2,2	0,35	0,25	-	

Водоснабжение.

Источником водоснабжения является существующие сети водопровода, согласно техническим условиям, выданных филиал РГП "Нуринский групповой водопровод". Проектом предусмотрены одна точка врезки в существующий трубопровод с диаметром 50мм.

Для учета воды счетчики установлены в здания.

Водопроводные сети прокладываются из полиэтиленовых труб диаметром 32,0х3,0 ГОСТ 18599-2001.

Согласно приложению 7 к Техническому регламенту «Общие требования к пожарной безопасности» расход на наружное пожаротушение для сельских населенных пунктов расход воды на один пожар-5 л/с. Водосток от крыш административного здания не предусматривается, в блоках неорганизованный водосток.

В местах пересечения водопровода с автодорогой устанавливаются футляры из стальных труб Ø76х3,0.

Средняя глубина заложения труб - 1,8м. На сети устанавливаются колодцы из сборных железобетонных колец по типовому проекту 3.900.1-14 «Изделия железобетонные для круглых колодцев водопровода и канализации» выпуск1.

Под задвижки предусмотрены бетонные столбики в колодцах. Крепление задвижек к столбикам производится при помощи хомутов и анкерных болтов согласно требованиям СН РК 4.01-05-2002 и серии 4.900-9 вып. 0-1

Основание под трубопроводы- естественный грунт ненарушенной структуры с выравниванием из местного грунта. Основание под колодцы необходимо уплотнить на высоту 30см.

Трубопроводная арматура в колодце - задвижки, фасонные части - стальные и полиэтиленовые.

Соединения пластмассовых труб со стальными трубами выполнять на разъемных соединениях. Разъемные соединения устанавливаются в колодце. Для присоединения труб из полимерных материалов к арматуре и металлическим трубам, используются неразъемные соединения из пластмассы-металла.

Отверстия для труб в стеновых кольцах выполнить по месту методом рассверловки. Трубы, следует заделывать в стенки колодцев, устанавливая в них гильзы из полиэтиленовой трубы с зазором 30 мм на чеканку. Отверстие со стороны наружной поверхности патрубка бетонируется. Бетонная заделка должна выходить за пределы наружной поверхности стенки колодца на 100 мм, а края ее должны перекрывать отверстие в стенке колодца. Щель между трубой и патрубком зачеканивается смоляным канатом, выходные отверстия щели заделываются гернитом.

Құжат «Сараптамалық ұйымдар палатасы» ақпараттық жүйесімен қалыптастырылған. Документ сформирован информационной системой «Палата экспертных организаций»

При обратной засыпке пластмассовых труб над верхом трубопровода необходимо выполнить защитный слой толщиной 0,3м из мягкого местного грунта, не содержащего твердых включений (камней, кирпичей, щебня). Подбивку грунтом трубопровода производить ручным инструментом. Уплотнение грунта в пазухах между стенкой траншеи и трубой, а также всего защитного слоя проводить ручной механической трамбовкой.

Для защиты от почвенной коррозии стальные фасонные части в колодце покрыть антикоррозийной изоляцией битумно-полимерной весьма усиленной.

После выполнения монтажа трубопроводов выполнить гидравлическое испытание системы, промывку и дезинфекцию трубопроводов.

Наружная канализация

Канализационные сети запроектированы для отвода хозяйственно-бытовых сточных вод. Все стоки от здания сбрасываются в проектируемый водонепроницаемый выгреб, объемом 20 м³, с последующей откачкой спецавтотранспортом (коммунальная машина) и вывозом стоков на канализационные очистные сооружения

Основание под трубопроводы- естественный грунт ненарушенной структуры с выравниванием из местного грунта. Основание под колодцы необходимо уплотнить на высоту 30см. Канализационные сети запроектированы из труб полиэтиленовых безнапорных гофрированных SN8 DN/ID 100 мм ГОСТ Р 54475-2011. На канализационной сети устанавливаются канализационные колодцы диаметром 1000 мм по ТПР 902-09-22.84 из сборных железобетонных элементов по серии 3.900.1-14 выпуск 1.

После выполнения монтажа трубопроводов выполнить гидравлическое испытание системы.

Монтаж сетей водопровода и канализации вести в соответствии СНиП 3.05.04-85* и СН РК 4.01-05-2002. При обратной засыпке пластмассовых труб над верхом трубопровода необходимо выполнить защитный слой толщиной 0,3м мягкого местного грунта, не содержащего твердых включений (камня, щебня и кирпичей), при этом применение ручных и механизированных трамбовок непосредственно над трубопроводом не допускается. Пересечение полиэтиленовыми трубами стен колодцев выполнить в полиэтиленовой гильзе длиной 0,2 м с заделкой зазором между гильзой и трубопроводом асбестовым шнуром с герметизацией концов гильзы гернитом.

Предусмотреть отмостку вокруг колодцев ГПС шириной 1000мм, толщиной 100мм.

6.2.4.3 Электротехническая часть.

Электрооборудование и электроосвещение

Данный проект разработан на основании задания на проектирование, архитектурно-строительных, технологических и сантехнических чертежей, в соответствии с требованиями нормативной документации СП РК 2.04-104-2012*, СП РК 4.04-106-2013*.

По степени обеспечения надежности электроснабжения электроприемники относятся к 3-ой категории.

Основные технические показатели

№	Наименование	Единицы измерения	Показатели
1	Категория электроснабжения		III
2	Напряжение	В	380/220
3	Установленная мощность	кВт	8,2
4	Расчетная мощность	кВт	6,9

Электроснабжение проектируемого объекта осуществляется от существующей опоры.

Құжат «Сараптамалық ұйымдар палатасы» ақпараттық жүйесімен қалыптастырылған Документ сформирован информационной системой «Палата экспертных организаций»

Силовыми потребителями являются токоприемники технологического и сантехнического оборудования.

В качестве пусковой аппаратуры приняты контакторы типа КМИ, ящики управления насосами и электрощиты, входящие в комплект с оборудованием.

Для подключения к сети переносных электроприемников предусматриваются штепсельные розетки с заземляющим контактом.

В качестве вводно-распределительных устройств приняты панели типа ВРУ1.

Учет электроэнергии осуществляется счетчиком электроэнергии, установленным на панели ВРУ.

В качестве распределительных щитов силового оборудования приняты боксы типа ЩРв, ЩРн, укомплектованные автоматическими выключателями типа ВА88-32 3Р, ВА47-100 1Р, ВА47-29 3Р, ВА47-29 1Р, АД12 2Р, АД12 4Р. Силовые и осветительные щитки устанавливаются на высоте 1,5м от уровня пола.

Магистральные питающие сети (от вводно-распределительного устройства до силовых распределительных пунктов и групповых осветительных щитков) запроектированы кабелем марки ВВГнг(А)-LS, прокладываемые в трубах ПВХ в подготовке пола. Силовые распределительные сети выполняются кабелем марки ВВГнг(А)-LS в подготовке пола и по стенам под слоем штукатурки в трубах ПВХ.

Проектом предусмотрено рабочее (общее, ремонтное) и аварийное освещение.

Общее рабочее освещение предусматривается стационарными светильниками со светодиодными и с люминесцентными лампами улучшенной цветности и с энергосберегающими лампами.

Выбор типа светильников производится в соответствии с назначением помещений и характеристикой окружающей среды. Освещенность принята, согласно действующим нормам и правилам.

Управление рабочим освещением осуществляется выключателями, установленными на входе в помещение. Ремонтное освещение предусматривается в технических помещениях и осуществляется путем подключения переносных светильников к штепсельным розеткам. Аварийное (эвакуационное) освещение для эвакуации людей предусматривается по линиям проходов и выходов из здания; для продолжения работы - в помещениях согласно действующим нормам и правилам. Светильники аварийного (эвакуационного) освещения выделяются из числа светильников общего рабочего освещения и питаются от сети аварийного освещения.

Штепсельные розетки и выключатели в помещениях устанавливаются на высоте 0,3м и 0,8м соответственно от пола.

В качестве осветительных щитков приняты боксы типа ЩРн-П, укомплектованные автоматическими выключателями типа ВА47-29 1Р на отходящих линиях и ВА47-29 3Р на вводе.

Осветительные сети выполняются кабелем марки ВВГнг(А)-LS под слоем штукатурки по стенам в ПВХ трубе и без труб по пустотам в плитах перекрытиях.

Защитные мероприятия.

Для защиты обслуживающего персонала от поражения электрическим током все металлические части электрооборудования, нормально не находящиеся под напряжением, но могущие оказаться под таковым в результате нарушения изоляции, необходимо выполнить зануление, заземление и уравнивание потенциалов.

Для зануления электрооборудования предусматривается дополнительная жила электропроводки. Защитное заземление по помещениям выполнить стальной полосой 4х25. Внутренний контур заземления присоединить к наружному контур заземления не менее чем в двух точках.

На вводе в здание выполнить систему уравнивания потенциалов путем объединения следующих проводящих частей:

-основной (магистральный) защитный проводник

-основной (магистральный) заземляющий проводник

Құжат «Сараптамалық ұйымдар палатасы» аппараттық жүйесімен қалыптастырылған. Документ сформирован информационной системой «Палата экспертных организаций»

-стальные трубы коммуникаций зданий и между зданиями
-металлические части строительных конструкций.

Молниезащита.

Молниезащита здания относится к III категории. В качестве молниеприёмника используется металлическая кровля здании. В качестве молниеотводов применена стальная полоса 40х4мм, присоединённая к общим контурам заземления.

Токоотвод к заземлителю осуществляется по фасаду. Молниеотвод 2 раза покрывается битумом.

Для заземлителей используются сталь диаметром 16мм длиной 3 метра. Заземлители соединяются между собой стальной полосой 40х4 мм. Токоотводы от металлической кровли должны быть проложены к заземлителям.

В качестве заземлителей может использоваться железобетонный фундамент здания при условии обеспечения непрерывной электрической связи по их арматуре и присоединения ее к закладным деталям с помощью сварки.

Все электромонтажные работы выполнить в соответствии с действующими нормами и правилами.

Наружные электрические сети.

Настоящий проект выполнен на основании задания на проектирование технических условий №00-00-01-2190 от 11.05.2023 г. выданным ТОО «Онтустик Жарык Транзит» и в соответствии с требованиями технической и нормативной документации РК, ПУЭ РК 2015г ,СП РК 4.04.106-2013,СП РК 2.04-104-2012,СП РК4.04-104-2013,СН РК 4.04-07-2013.

По степени надежности электроснабжения проектируемый объект относится к 3-ой категории.

Основные технические показатели

№	Наименование	Единицы измерения	Показатели
1	Категория электроснабжения		III
2	Расчетная мощность	кВт	8,2
3	Протяженность КЛ-0,4кВ	км	0,042

Внеплощадочные электрические сети.

Электроснабжение объекта осуществляется от существующей КТПН. Питание существующей КТПН предусмотрено высоковольтными воздушными линиями на типовых ж/б опорах от ближайшей опоры ВЛЗ-10 кВ фидер "Талапты" питающейся от ПС-110/35/10кВ "Шаульдер" алюминиевыми самонесущими изолированными проводами марки СИП3-1х50. Выбор сечения проводов произведен по механической прочности с учетом токовых нагрузок и потере напряжения у потребителя, не превышающей 5%.

Место расположения объекта: село Арыс с.о. Отырар Отырарского района Туркестанской области.

Электроснабжение административного здания осуществляется от существующей КТПН распределительными сетями в земле кабелем марки АВБбШв-1,0 с расчетным сечением.

По степени надежности электроснабжения все электроприемники относятся к потребителям 3-ой категории.

В соответствии с СП РК 2.04-104-2012 "Естественное и искусственное освещение" таблица - 15, 16 средняя горизонтальная освещенность - 4лк. Для освещения территории приняты светильники "Жарык"со светодиодными лампами мощностью 80Вт на опорах СТ-6-3. Минимальное расстояние установки опор освещения от бортового камня принято 0,3-0,6м.

Құжат «Сараптамалық ұйымдар палатасы» ақпараттық жүйесімен қалыптастырылған Документ сформирован информационной системой «Палата экспертных организаций»

Номера проектируемых опор на плане приняты условно. Светильники, размещенные на опорах, должны быть равномерно распределены по фазам, создавая симметричную нагрузку на общую линию. Сеть наружного освещения выполняется кабелем марки АВбШБв-1,0 с алюминиевыми жилами расчетного сечения, проложенными в траншее.

Кабели 0,4кВ на глубине - 0,7 м.

Кабели проложить на расстоянии 0,3-0,6 м от кромки асфальтного покрытия.

В местах пересечения с другими подземными коммуникациями и автодорогами, кабели проложить в гибких двустенных гофрированных трубах.

Сечения жил кабельных линии выбраны по длительно допустимому току, допустимой потери напряжения.

Для защиты обслуживающего персонала от поражения электрическим током, проектом предусматривается защитное заземляющее устройство и зануление, выполненное в соответствии с ПУЭ РК 2015 и СП РК-4.04-106-2013. Питание электроприемников объекта осуществляется от источника напряжения 380/220В с глухозаземленной нейтралью с системой заземления TN-C-S.

Заземляющее устройство состоит из заземляющих проводников:

- Заземлитель вертикальный выполнен из стали круглой Ø16 длиной 3м, верхние концы заземлителя заглублены на 0,7м от поверхности земли и электрически соединены между собой с помощью сварки стальной полосой сечением 4х40мм.
- Все соединения в цепи заземления выполнить сваркой, места соединения стыков после сварки должны быть окрашены.
- Для заземления высоковольтных опор предусматривается вертикальные электроды (2 электрода по 5м из ст.Ø 12мм на 1 опору) и горизонтальные заземлители (2 заземлителя по 10м из ст. Ø 10мм на 1 опору) согласно т.п. 3.407-150.

Все электромонтажные работы выполнить в соответствии с ПУЭ РК 2015 и серии А11-2011.

6.2.4.4 Пожарная сигнализация

Разработка рабочей документации автоматической пожарной сигнализации и системы оповещения о пожаре выполнена на основании технического задания на проектирование, архитектурно-планировочных решений и в соответствии с требованиями СН РК 2.02-11-2002*, СН РК 2.02-02-2012.

Основные технические показатели

№	Наименование	Единицы измерения	Показатели
1	Пульт контроля и управления охранно-пожарный С2000М	шт	1
2	Прибор приемно-контрольный охранно-пожарный на 10 шлейфа ППКОП "Сигнал-10"	шт	1
3	Извещатель пожарный дымовой ИП 212-141	шт	92
4	Извещатель пожарный тепловой ИП-103-5/4С-А3	шт	2
5	Извещатель пожарный ручной ИПР 513-10	шт	12
6	Оповещатель охранно-пожарный световой, звуковой Маяк-12-КП	тш	13

В соответствии с требованиями нормативных документов, здания оснащаются системой автоматической пожарной сигнализации.

Құжат «Сараптамалық ұйымдар палатасы» ақпараттық жүйесімен қалыптастырылған. Документ сформирован информационной системой «Палата экспертных организаций»

Система пожарной сигнализации рассчитана на непрерывную, круглосуточную работу и предназначена для своевременного обнаружения очага возгорания, оповещения об этом.

Средствами пожарной сигнализации оборудуются все помещения здания, за исключением помещений с «мокрыми» процессами.

В каждом защищаемом помещении установлено не менее 2-х пожарных извещателей. На путях эвакуации, на стенах, устанавливаются пожарные извещатели ручного действия типа ИПР 513-10.

Система пожарной сигнализации выполняется на базе приборов фирмы "Болид".

В качестве центрального пульта контроля и управления принят пульт контроля и управления «С 2000М» с блоком контроля индикации.

Такая система позволяет вести наблюдение за состоянием объекта, а также управление группами реагирования при обработке тревожной ситуации на объекте.

Пожарная сигнализация помещений здания строится на приборах "Сигнал-10" которые устанавливаются в комнате охраны в помещение 11 на отм. 0.000.

Приборы ПКУОП-1 "С2000М" устанавливается в комнате охраны в помещение охраны на отм. 0.000. Питание приборов предусмотрены в части ЭОМ.

Дымовые пожарные извещатели типа ИП 212-141 устанавливаются на потолке контролируемых помещений таким образом, чтобы расстояние между извещателями не превышало 9м, а расстояние от извещателя до стены не превышало 4,5м, тепловые пожарные извещатели типа ИП-103-5/4С-А3 устанавливаются на потолке контролируемых помещений таким образом, чтобы расстояние между извещателями не превышало 5м, а расстояние от извещателя до стены не превышало 2,5м.

Пожарные извещатели ручного действия типа ИПР 513-10 устанавливаются на путях эвакуации, на стенах. Высота установки - 1,5 м от уровня пола.

Шлейфы пожарной сигнализации выполняются проводами с медными жилами КПСВВнг(А)-FRLS 1х2х0.5, с укладкой их по потолкам. Кабели прокладываются скрыто по потолку и скрыто по стенам.

СИСТЕМА ОПОВЕЩЕНИЯ ЛЮДЕЙ О ПОЖАРЕ принята по 2 типу, световая и звуковая сигнализация выполнена сиреной со строблампой.

Проводка светозвуковой излучателя Маяк-12-КП выполняется в штрабе в трубах ПВХ диам. 20 мм. кабелем ВВГнг(А)-FRLS 3х1,5мм.

Установки пожарной сигнализации в части надежности электроснабжения отнесены к электроприемникам 1 категории, поэтому электропитание осуществляется через резервируемый источник питания. Переход на резервное питание происходит автоматически при отключении основного без выдачи сигнала тревоги. Основное питание-сеть 220В, резервированный источник-встроенные аккумуляторные батареи. Световой указатель "Выход" предусматривается в электротехнической части проекта.

Защитное заземление электроустановок следует выполнить в соответствии с ПУЭ РК и технической документацией на оборудование. Монтаж пожарной сигнализации необходимо осуществлять в строгом соответствии с паспортом, техническим описанием и инструкцией по эксплуатации.

6.2.4.5 Газоснабжение

Рабочий проект разработан на основании технических условий №12-ОТР-2024-000001954 от 14.10.2024 года, выданные АО "QAZAQGAZ AIMAQ".

Проектом предусматривается прокладка газопровода среднего давления (от точка врезки до ГРПШ-6), среднего давления Р=до 3.0кгс/см2 проектируемый в надземном исполнении из стальных труб.

Точка врезки: существующий подземный газопровод среднего давления Ду 63мм.

Проектом предусматривается прокладка газопровода среднего давления (от точка врезки до ГРПШ-6), среднего давления Р=до 3.0кгс/см2 проектируемый в подземном исполнении.

Құжат «Сараптамалық ұйымдар палатасы» ақпараттық жүйесімен қалыптастырылған. Документ сформирован информационной системой «Палата экспертных организаций»

Перед ГРПШ предусматривается отключающая устройство Задвижка ст.фланцевая, dy-25.

Для снижения давления газа со среднего Р<0,2МПа до низкого Р < 0.003МПа предусматривается установка шкафных газорегуляторных пунктов типа ГРПШ-6 с регулятором давления газа ERG-10, с одним узлом учета газа G4

Расчетный расход газа----------5,2м3/ч

Давление (среднее) --- 0,2МПа

Давление (низкое) ---- 0,003МПа

Протяженность труба ПЭ (среднее давление) -13,0м

Протяженность труба ПЭ (низкое давление) -3,0м

Испытания надземных газопроводов првести в соответствии с требованиями СН РК 4.03-01-2011

При производстве работ на пересечении с а/дорогами, каналами и инженерными коммуникациями, работу производить с письменного разрешения ответственного лица и в присутствии представителя заинтересованной организации. Положение и глубину заложения существующих сетей уточнить при производстве работ.

Монтаж и испытание газопровода вести в соответствии с требованиями МСН 4.03-01-2003, СН РК 4.03-01-2011 Газораспределительный системы, МСП 4.03-103-2005,

После монтажа и испытания надземный газопровод защитить от коррозии покрытием из 2-х слоев эмали ПФ-115, по 2-м слоям грунтовки в соответствии с требованиями СНиП 2.01.19-2004.

Проект выполнен в соответствии с требованиями СН РК 4.03-01-2011, МСП 4.03-103-2005. Требования промышленной безопасности систем распределения и потребления природных газов, утвержденных приказом МЧС РК №906 от 5 августа 2014г.

6.3. Инженерно-технические мероприятия по предупреждению чрезвычайных и взрывопожароопасных ситуаций

Противопожарные мероприятия

Строительство участков линии вблизи действующих, находящихся под напряжением ВЛ, должно выполняться с соблюдением нормируемых расстояний от проводов до работающих машин и механизмов, их надлежащего заземления и других мероприятий по обеспечению безопасности ведения работ.

При монтаже проводов под действующей линией электропередач, находящейся под напряжением, необходимо выполнить мероприятия по предупреждению подхлестывания монтируемых проводов. Категорически запрещена работа кранов и других механизмов под действующими ВЛ без их отключения и надлежащего заземления.

В местах близкого прохождения других инженерных коммуникаций (в особенности - газопроводов!), электромонтажные работы по сооружению ВЛ должны производиться под контролем представителей соответствующих инженерных служб района и с особой осторожностью.

Пожарная безопасность ВЛ обеспечивается применением несгораемых конструкций и материалов, автоматическим отключением при появлении токов короткого замыкания, заземлением опор, соблюдением безопасных по схлестыванию расстояний между проводами различных фаз ВЛЗ-10 кВ. Применение для сетей ВЛ-0.4кВ провода СИП исключает взрывопожарную опасность ввиду наличия у данного провода изоляции, исключающей горение.

Ввиду стесненности условий, все работы по установке опор ВЛ должны вестись вручную или механизмами с особой осторожностью.

Противопожарные мероприятия

Эвакуация из цокольного этажа осуществляется по лестнице, ведущей наружу. Ширина путей эвакуации соответствует требованиям СП РК 2.02-101-2014.

Двери электрощитовых, вентиляционных камер согласно 6.4 СП РК 2.02-20-2006-с пределом огнестойкости 0,5ч.

Құжат «Сараптамалық ұйымдар палатасы» ақпараттық жүйесімен қалыптастырылған Документ сформирован информационной системой «Палата экспертных организаций»

Двери коридоров и тамбур-шлюзов - выполнить противопожарными, самозакрывающимися, с уплотненными притворами согласно п. 6.2.11 СП РК 2.02-101-2014.

Блоки отделены противопожарными перегородками.

Открывание дверей предусматривается в сторону путей эвакуации. Пути эвакуации имеют естественное освещение и проветривание. Коридорные стены и перегородки кирпичные 250 мм и 120 мм. (предел огнестойкости не менее 150 мин.).

Отделка путей эвакуации выполнены из несгораемых и трудносгораемых материалов.

В лестничных клетках перегородки от пола цокольного этажа до промежуточной площадки лестничных маршей между первыми и вторыми этажами выполнить глухими противопожарными 1 типа. В здании запроектированы противопожарный водопровод, сигнализация.

Электрические и вентиляционные сети через помещения кладовых и лестницы не прокладываются.

Плитка из керамогранита с шероховатой поверхностью:

- (покрытие полов на путях эвакуации общих коридоров, холла)-классом пожарной опасности материала не ниже КМ2(Г1,В1,Д3*,Т2,РП1);
- (покрытие полов на путях эвакуации лестничной клетки)-классом пожарной опасности материала не ниже КМ1(Г1,В1,Д1,Т1,РП1).
- (покрытие потолков на путях эвакуации лестничной клетки)-классом пожарной опасности материала не ниже КМ0 (НГ).

Технологические мероприятия по пожарной безопасности

Противопожарные мероприятия, принятые в рабочем проекте, состоят из: предотвращения пожара; противопожарной защиты; организационно-технических мероприятий.

Состав систем предотвращения пожара, противопожарной защиты и организационно-технических мероприятий установлен техническим регламентом «Общие требования к пожарной безопасности», утвержденного Постановлением Правительства РК №14 от 16.01.2009 года.

Предотвращение пожара рабочим проектом достигается:

1) максимально возможным применением негорючих веществ и материалов;
2) применением мобильных пенных, углекислотных и порошковых огнетушителей;
3) удалением из помещений, технологического оборудования и коммуникаций пожароопасных отходов производства, отложений пыли;
4) применением оборудования, соответствующего классу пожароопасной и взрывоопасной зоны;
5) применением искробезопасного инструмента.

Противопожарная защита достигается:

1) применением средств индивидуальной защиты;
2) применением первичных средств пожаротушения;
3) организацией оповещения и управления эвакуации людей при пожаре.

Система организационно-технических мероприятий по обеспечению пожарной безопасности включает следующие мероприятия:

1) организация обучения персонала мерам пожарной безопасности на производстве;
2) проведение пропаганды в области пожарной безопасности;
3) обеспечение первичных мер пожарной безопасности;
4) установление порядка хранения веществ и материалов, применяемых различными огнетушащими средствами;
5) паспортизация зданий, сооружений по обеспечению пожарной безопасности.

Здания обеспечиваются углекислотными и порошковыми огнетушителями;

6.4 Охрана окружающей среды.

Құжат «Сараптамалық ұйымдар палатасы» ақпараттық жүйесімен қалыптастырылған. Документ сформирован информационной системой «Палата экспертных организаций»

В составе строительства ВЛЗ-10кВ, КЛ-0.4кВ отсутствуют процессы, оказывающее негативное влияние на окружающую среду. Указанный технологический процесс является безотходным и не сопровождается вредными выбросами в окружающую среду (как воздушную, так и водную), а уровень шума и вибрации, которые могут создаваться оборудованием, не превышают величин, допустимых СНиП П-12-77. В связи с этим проведение воздухо-почво и водоохранных мероприятий и мероприятий по снижению уровня производственного шума и вибрации настоящим проектом не предусматриваются.

При установке ГКТП и монтаже опор ВЛ предусматриваются следующие мероприятия: все земляные работы выполняются с максимальным сохранением плодородного слоя почвы, с последующим посевом многолетних трав.

Для защиты рабочего персонала от поражения электрическим током ГКТП и металлические элементы опор ВЛ заземлить в соответствии с ПУЭ РК и СНиП РК 4.04-107-2012 «Электротехнические устройства». Предусматривается заземление всех опор ВЛЗ-10 кВ по серии 3.407-150.

Для предупреждения загрязнения поверхностных и сточных вод при разработке генерального плана предусмотрено искусственное повышение планировочных отметок прилегающей территории, система профилактических мер по предотвращению утечек из водопроводных и канализационных сетей, гидроизоляция трубопроводов.

В проекте предусмотрена система мусороудаления для организованного складирования и своевременного вывоза бытовых отходов.

При разработке рабочего проекта учтены шумозащитные мероприятия в соответствии с требованиями СН РК 2.04-02-2011 "Защита от шума. На территории здания озеленение предусмотрено разбивкой цветников и посадкой деревьев. Проектом предусмотрены мероприятия по восстановлению /рекультивации/ и использования плодородного слоя почвы. Уровень шума не должен превышать допустимый уровень шума, разрешенный санитарными нормами. Уборка мусора с территории осуществляется в урны с последующим выносом в мусороконтейнеры, с последующим вывозом в специально отведенные места.

В проектируемом объекте вредные технологические процессы отсутствуют.

6.5 Санитарно-эпидемиологический раздел.

При организации строительства учтены требования санитарных правил «Санитарно-эпидемиологические требования к условиям труда и бытового обслуживания при строительстве, реконструкции, ремонте и вводе, эксплуатации объектов строительства», утвержденных приказом министра здравоохранения Республики Казахстан от 16.06.2021 года №49.

Согласно санитарным правилам «Санитарно-эпидемиологические требования к санитарно-защитным зонам объектов, являющихся объектами воздействия на среду обитания и здоровья человека» (утв. приказом МЗ РК № 2 от 11.01.2022 г.) объект не классифицируется.

На основании проведенной санитарно-эпидемиологической экспертизы:

рабочий проект «Строительство кафе и торгового центра по ул. Достык, №30 в с. Арыс, с.о. Отырар, Отырарского района, Туркестанской области. (с наружными инженерными сетями)» - соответствует санитарным правилам «Санитарно-эпидемиологические требования к условиям труда и бытового обслуживания при строительстве, реконструкции, ремонте и вводе, эксплуатации объектов строительства», утвержденных приказом МЗ РК от 16 июня 2021 года за №49.

6.6 Организация строительства.

Расчет продолжительности строительства

Определение срока продолжительности строительства выполнено в соответствии с требованиями и нормативными данными:

Құжат «Сараптамалық ұйымдар палатасы» ақпараттық жүйесімен қалыптастырылған Документ сформирован информационной системой «Палата экспертных организаций»

- СН РК 1.03-01-2016 «Продолжительность строительства и задел в строительстве предприятий, зданий и сооружений. Часть I».
- СН РК 1.03-02-2014 «Продолжительность строительства и задел в строительстве предприятий, зданий и сооружений. Часть II».
- СП РК 1.03-101-2013 «Продолжительность строительства и задел в строительстве предприятий, зданий и сооружений. Часть I».
- СП РК 1.03-102-2014 «Продолжительность строительства и задел в строительстве предприятий, зданий и сооружений. Часть II».

Продолжительность строительства кафе и торгового центра по ул.Достык №30 в с.Арыс с.о. Отырар Отырарского района Туркестанской области определена согласно СП РК 1.03-102-2014, Таблица 5.4.1.1 Продолжительность строительства и задел в строительстве предприятий, зданий и сооружений для объектов торговли и общественного питания и составляет 3,0 месяца.

Начало строительства объекта запланировано в июле месяце 2025 года, согласно справке от заказчика за №01 от 05.06.2025 г.

Общая продолжительность строительства принята 3,0 месяца. В том числе подготовительный период 0,5 месяца.

7.РЕЗУЛЬТАТЫ ЭКСПЕРТИЗЫ

7.1. Дополнения по исходно-разрешительным документам и изменения, внесенные в рабочий проект в процессе проведения экспертизы

В процессе рассмотрения по замечаниям и предложениям ТОО «Qaz Expert Control» в рабочий проект «Строительство кафе и торгового центра по ул. Достык, №30 в с. Арыс, с.о. Отырар, Отырарского района, Туркестанской области. (с наружными инженерными сетями)» внесены следующие изменения и дополнения:

Раздел АС

1. Расчеты по всем несущим и ограждающим конструкциям предоставлены.
2. Отметка 0.000 исправлена согласно разделу ГП (971.20)
3. Отчет по геологическим изысканиям предоставлен
4. Открывания дверей из всех помещений по пути эвакуации по направлению выхода из здания, исправлено согласно нормам
5. Во всех помещениях конструкция полов исправлено по назначению помещения
6. Проект добавлен теплотехнический расчет по всем ограждающим конструкциям. В ведомости отделки помещений исправлена и дополнена согласно п.4.4.3 СП РК 2.04-108-2014;

Раздел КЖ

7. В альбом включен состав проекта и ведомость основных комплектов рабочих чертежей. Все отмененные и утратевшие силу нормативные документы исправлены. Внесены изменение по антипросадочным мероприятием. Дополнены указание по конструктивной схеме
8. Все требуемые расчеты предоставлены и внесены в проект в раздел расчет
9. В общие данные внесены пункты по всем требуемым характеристикам здания
10. Все недействующие и замененные нормативные документы исправлены и откорректированы
11. ГОСТ сеток откорректирован
12. Выполнены мероприятие железобетонных конструкций соприкасающихся поверхностей с грунтом согласно ИГЭ
13. На плане фундаментах добавлены отметки низа фундаментов. Дополнены указание по устройству фундаментов. Узел отмостки учтен в разделе ГП

Раздел ОВ

14. Пояснительная записка дополнена.
15. Проект согласован с заказчиком.
16. Энергетический паспорт выполнен.

Құжат «Сараптамалық ұйымдар палатасы» ақпараттық жүйесімен қалыптастырылған. Документ сформирован информационной системой «Палата экспертных организаций»

17. Чертежи оформлены согласно ГОСТ 21.602-2003.

18. Чертежи и ПЗ приведены в соответствие.

19. Спецификация выполнена и откорректирована по замечаниям.

Раздел ВК

20. Гидравлический и расчет водопотребления предоставлены эксперту согласно выданных замечаний

21. Представлен расчетную часть, обоснованы принятый потребный напор.

22. Откорректировано значения потребного напора в общих данных и в таблице основных показателей на листе Вк-1.

23. Аксонометрические схемы систем В1 и Т3 с планами откорректированы согласно выданных замечаний;

24. Аксонометрические схемы систем К1 с планами откорректированы согласно выданных замечаний;

25. Спецификации откорректированы по замечаниям, в соответствии с максимальным применением материалов и оборудования казахстанского исполнения.

Раздел ЭОМ

26. Предоставлен проект электроснабжения на основании задании на проектирования.

27. Выполнены подписи исполнителей согласно п.5.10 СН РК 1.02-03- 2011* на листах основных чертежей.

28. Откорректированы угловые штампы согласно ГОСТ 21.101-97 и ГОСТ 21.110-2013.

29. В проекте кабели выбраны по допустимому току кабеля по отношению уставки автоматических выключателей согласно ПУЭ РК

30. Выполнены условия селективности для всех силовых щитов и щитов освещения согласно Раздела 2 ПУЭ РК 2015.

31. План сетей электрооборудования выполнен согласно п.6.4 ГОСТ 21.613-2014.

32. Условные графические обозначения на планах сетей приняты согласно ГОСТ 21.210-2014.

33. Во всех расчетных таблицах групповых щитков освещения указан и принят коэффициент спроса согласно таблице 9 СП РК 4.04-106-2013.

34. После корректировки чертежей по замечаниям экспертов смежных разделов внесены изменения в данный раздел.

35. Откорректирована спецификация по замечаниям.

7.2 Оценка принятых проектных решений

В соответствии с Правилами определения общего порядка отнесения зданий и сооружений к технически и (или) технологический сложным объектам, утвержденным Приказом Министра национальной экономики Республики Казахстан от 20 декабря 2016 года № 517 О внесении изменений в приказ Министра национальной экономики Республики Казахстан от 28 февраля 2015 года № 165 «Об утверждении Правил определения общего порядка отнесения зданий и сооружений к технически и (или) технологически сложным объектам», разработчиком проекта установлен II уровень ответственности (технический и технологический не сложный).

В целом проект разработан в необходимом объеме, в соответствии с заданием на проектирование, иными исходными данными, техническими условиями и требованиями.

Проектные решения с учетом внесенных изменений по разделу 7.1. соответствуют нормативным требованиям по санитарной, экологической, пожарной безопасности, функциональному назначению объекта.

После внесения изменений и дополнений основные технико-экономические показатели сложилось следующим образом:

Құжат «Сараптамалық ұйымдар палатасы» ақпараттық жүйесімен қалыптастырылған Документ сформирован информационной системой «Палата экспертных организаций»

№ п/п	Наименование показателей	Единица измерения	Показатели	
			Заявлен. до экспертизы	Рекомен. к утверждению
1	Этажность	эт.	1	1
2	Площадь земельного участка	га	0,1500	0,1500
3	Общая площадь здания	$м^2$	542,4	542,4
4	Площадь застройки	$м^2$	653,0	653,0
5	Строительный объем	$м^3$	2710,0	2710,0
6	Продолжительность строительства	месяц	3,0	3,0

8.ВЫВОД

8.1. С учетом внесенных изменений и дополнений рабочий проект **«**Строительство кафе и торгового центра по ул. Достык, №30 в с. Арыс, с.о. Отырар, Отырарского района, Туркестанской области. (с наружными инженерными сетями)**»** соответствует требованиям государственных нормативов, действующих в Республике Казахстан и рекомендуется для утверждения в установленном порядке со следующими основными технико-экономическими показателями:

1	Этажность	1 этаж
2	Площадь земельного участка	0,1500 га
3	Общая площадь здания	542,4 $м^2$
4	Площадь застройки	653,0 $м^2$
5	Строительный объем	2710,0 $м^3$
6	Продолжительность строительства	3,0 месяца

8.2. Настоящее экспертное заключение выдано на основании исходных данных и утвержденных заказчиком материалов для проектирования, достоверность которых гарантирована ФЛ «Ыдырыс Райхан Қуантқанқызы» в соответствии с условиями договора.

8.3. При предоставлении на утверждение и выдаче разрешения на производство работ рабочий проект подлежит проверке на соответствие его с настоящим заключением экспертизы.

8.4. Заказчику при строительстве максимально использовать оборудование, материалы и конструкции отечественных производителей.

8.ТҰЖЫРЫМ

8.1.«Түркістан облысы, Отырар ауданы, Отырар а.о., Арыс ауылы, Достық көшесі, №30 мекенжайы бойынша кафе және сауда орталығының құрылысы. (сыртқы инженерлік желілермен)» жұмыс жобасын сараптаманың ескертпелері мен ұсыныстарымен енгізілген өзгерістер мен толықтыруларды ескере отырып, Қазақстан Республикасында қолданылатын заң актілерінің, мемлекеттік нормативтер мен құжаттардың талаптарына сәйкес келетіндіктен, төмендегі негізгі техника-экономикалық көрсеткіштерімен белгіленген тәртіппен бекітуге ұсыныс жасаймыз:

1	Қабаттылығы	1 қабат
2	Жер телімінің жалпы ауданы	0,1500 га
3	Ғимараттың жалпы ауданы	542,4 $м^2$
4	Құрылыс ауданы	653,0 $м^2$
5	Құрылыс көлемі	2710,0 $м^3$
6	Құрылыстың ұзақтығы	3,0 ай

Құжат «Сараптамалық ұйымдар палатасы» ақпараттық жүйесімен қалыптастырылған Документ сформирован информационной системой «Палата экспертных организаций»

8.2. Осы сараптамалық қорытынды келісілген шарттың талаптарына сәйкес, растығы «Ыдырыс Райхан Қуантқанқызы» жеке тұлғаның кепілдендірілген бастапқы деректер мен тапсырыс берушімен бекітілген жобалауға арналған материалдар негізінде берілді.

8.3. Жұмыс жобасы бекітуге және жұмыс өндірісіне рұқсат берген кезінде сараптаманың осы қорытындысына сәйкес екендігі тексерілуі тиіс.

8.4. Тапсырыс беруші құрылыс жүргізу барысында отандық өндірушілердің құрал-жабдықтарын, материалдарын және конструкцияларын барынша көп қолдануы қажет.

Құжат «Сараптамалық ұйымдар палатасы» ақпараттық жүйесімен қалыптастырылған Документ сформирован информационной системой «Палата экспертных организаций»

Соответствие разделов проекта строительства требованиям нормативных правовых актов приказ и государственных нормативов, действующих в Республике Казахстан приведено ниже

№ п/п	Раздел	Эксперт	Специализация эксперта (по аттестату)	Номер аттестата	Результат (соответствует или не соответствует нормам)
1	Электроснабжение	Атабаев Марат Назарбекович	Инженерные сети и системы	KZ46VJE00089967	Соответствует
2	Пожарная сигнализация	Атабаев Марат Назарбекович	Инженерные сети и системы	KZ46VJE00089967	Соответствует
3	Отопление и вентиляция	Атабаев Марат Назарбекович	Инженерные сети и системы	KZ46VJE00089967	Соответствует
4	Водоснабжение, канализация, очистные сооружения	Атабаев Марат Назарбекович	Инженерные сети и системы	KZ46VJE00089967	Соответствует
5	Газоснабжение	Атабаев Марат Назарбекович	Инженерные сети и системы	KZ46VJE00089967	Соответствует
6	Ведущий эксперт	Оразбек Нұрсұлтан Әбдірашитұлы	Технологическая часть	KZ30VJE00089964	Соответствует
7	Архитектурно-строительная часть	Бекенбай Иманғали Назарқұлұлы	Конструктивная часть	KZ73VJE00089966	Соответствует
8	Генеральный план	Теміров Нүржігіт Әзімұлы	Градостроительство	KZ03VJE00089965	Соответствует

Примечание: при отсутствии в рабочем проекте раздела, графа эксперта по этому разделу исключается.

Жулекбаев Н.Е. (Директор)

Бекенбай И.Н. (Эксперт)

Құжат «Сараптамалық ұйымдар палатасы» ақпараттық жүйесімен қалыптастырылған. Документ сформирован информационной системой «Палата экспертных организаций»

Оразбек Н.Ә. (Эксперт)

Теміров Н.Ә. (Эксперт)

Атабаев М.Н. (Эксперт)

Құжат «Сараптамалық ұйымдар палатасы» ақпараттық жүйесімен қалыптастырылған Документ сформирован информационной системой «Палата экспертных организаций»

Документ Id	c9e5b9d9-c690-41b0-b927-f9dbb09b88f5
Номер и дата документа	QazEC-0024/25 от 03.07.2025
Электронные цифровые подписи документа	**Согласовано:** БЕКЕНБАЙ ИМАНҒАЛИ НАЗАРҚҰЛҰЛЫ "Qaz Expert Control" жауапкершілігі шектеулі серіктестігі 2025.07.03 16:11:10 23A079C05B43290AA3E46C0C8DFA27D022D3DB1A ОРАЗБЕК НҰРСҰЛТАН ӘБДІРАШИТҰЛЫ "Qaz Expert Control" жауапкершілігі шектеулі серіктестігі 2025.07.03 17:00:01 7CE644C6999840C7157B5117E088F469AAAB7D8D ТЕМІРОВ НҮРЖІГІТ ӘЗІМҰЛЫ "Qaz Expert Control" жауапкершілігі шектеулі серіктестігі 2025.07.03 17:07:14 1F0C364AEE65686888F9DF46F8185B1568CA2F17 АТАБАЕВ МАРАТ НАЗАРБЕКОВИЧ "Qaz Expert Control" жауапкершілігі шектеулі серіктестігі 2025.07.03 17:16:48 2905A91725B47D618E461A5CDD01E1F14B7D5910 **Подписано:** ЖУЛЕКБАЕВ НУРСУЛТАН ЕРДЕНОВИЧ "Qaz Expert Control" жауапкершілігі шектеулі серіктестігі 2025.07.03 17:28:54 5ADC63BD966013E283AF0E97EEF29C4DDFC99AD7

Данный документ согласно пункту 1 статьи 7 ЗРК от 7 января 2003 года N370-II «Об электронном документе и электронной цифровой подписи» равнозначен документу на бумажном носителе. Вы можете проверить подлинность электронного документа, отсканировав QR-код.

Құжат «Сараптамалық ұйымдар палатасы» ақпараттық жүйесімен қалыптастырылған Документ сформирован информационной системой «Палата экспертных организаций»