«Астана қаласының Сәулет және қала құрылысы басқармасы» ММ
«29» 12 2017 ж.
№ 24 25П есепке алынды

Приложение 4
К приказу и.о. Министра
Национальной экономики
Республики Казахстан
От 24 февраля 2015 года №121
Форма

Акт приемки объекта в эксплуатацию

«28» 12 2017 г.

Заказчик ГУ «Управление энергетики города Астаны», 010000, г. Астана, ул. Бейбитшилик, 11
фамилия, имя, отчество (при наличии) – для физических лиц,
наименование организации – для юридических лиц, почтовый индекс,
область, город, район, населенный пункт, наименование улицы, номер
дома/здания (стационарного помещения)

на основании:
Декларации о соответствии от «28» декабря 2017 года, ТОО «АСТАНАИНЖКОМСТРОЙ», директор - Койлибаев Марат Ерланович, Акмолинская область, Целиноградский район, с.Косшы, ул.Аль-Фараби ст.8/2
дата декларации, наименование подрядной (генподрядной) организации, фамилия, имя,
отчество (при наличии) руководителя, юридический адрес

Заключения о качестве строительно-монтажных работ от «25» декабря 2017 года, ТОО «Астанастройэнерго», Адамжанов Бектурсын Камалиденович №06145, 06146 от 29 октября 2013 года
дата заключения, наименование организации, фамилия, имя, отчество (при наличии)
экспертов технического надзора, № и дата получения аттестатов

Заключения о соответствии выполненных работ проекту от «20» декабря 2017 года АО «Институт «КазНИПИЭнергопром», Мурзин Сергей Владимирович, №18-АН от 29 сентября 2016 года
дата заключения, наименование организации, фамилия, имя, отчество (при наличии)
экспертов авторского надзора, № и дата получения аттестатов

произведя осмотр готовности предъявленного подрядчиком (генеральным подрядчиком) к приемке в эксплуатацию объекта: «Строительство теплотрассы по ул. А. Молдагуловой от стыковки с существующей тепломагистралью ТМ-3 до стыковки с проектируемой тепломагистралью 5 ввода ТМ-55 в г. Астане»
наименование объекта и вид строительства (**новое**, расширение, реконструкция,техническое перевооружение, модернизация,
капитальный ремонт)

по адресу: г. Астана, район Сарыарка, ул. Молдагулова.
(область, район, населенный пункт, микрорайон, квартал, улица, номер дома (корпуса)

проверив комплектность исполнительной технической документации подтверждает что:

1. Строительство объекта осуществлено на основании:
а) решения (**постановления**) о предоставлении соответствующего права на землю от «31» мая 2016 г. №115-1076 акимата города Астаны
наименование органа вынесшего решение

либо решения о реконструкции (перепланировке, переоборудовании)
помещений (отдельных частей) существующих зданий от «__»_____20__года
№_____;
наименование органа вынесшего решение

б) талона о приеме уведомления о начале или прекращении осуществления деятельности или определенных действий ГУ «Управление государственного архитектурно-строительного контроля города Астаны», талон от 14 октября 2016 года _____

наименование органа принявшего уведомление, дата выдачи талона

в) проекта (проектно-сметной документации) АО «Институт «КазНИПИЭнергопром» ГСЛ № 000291 от 07.04.1995 года___проект №1296_____

наименование проектной организации, номер проекта

утвержденного ГУ «Управление энергетики города Астаны», заключение РГП «Госэкспертиза» №01-0248/16 от 20.06.16г._____

наименование организации утвердившей (переутвердившей) проект и дата утверждения

2. Строительно-монтажные работы осуществлены в сроки:
начало работ 27 сентября 2016 года;
месяц, год
окончание работ 30 ноябрь 2017 года;
месяц, год
при продолжительности строительства: 3 месяца;
по норме или по проекту организации строительства, месяцев: 3 месяца;
фактически, месяц: 16 месяцев;
3. Объект (комплекс) имеет следующие основные технико-экономические показатели (мощность, производительность, производственная площадь, протяженность, вместимость, объем, пропускная способность, провознаяспособность, число рабочих мест и тому подобное, заполняется по всемобъектам (кроме жилых домов) в единицах измерения соответственноцелевой продукции или основным видам услуг):

Мощность, производительность и так далее	Единица измерения	По проекту		Фактически	
		общая (с учетом ранее принятых)	в том числе пускового комплекса или очереди	общая (с учетом ранее принятых)	в том числе пускового комплекса или очереди
Протяженность тепломагистрали 2Ду800 мм	километр	0,570		0,570	

Выпуск продукции (оказания услуг), предусмотренной проектом в объеме, соответствующем нормам освоения проектных мощностей в
начальныйпериод_____
_____;
факт начала выпуска продукции с указанием объема

4. Технологические и архитектурно-строительные решения по объекту характеризуются следующими данными: протяженность тепломагистрали: диаметром 2 Ду 800 мм – 0,570 км, труба предизолированная в полиэтиленовой и оцинкованной оболочке
краткие технические характеристики по особенностям его размещения, по основным материалам и конструкциям, инженерному и технологическому оборудованию

5. На объекте установлено предусмотренное проектом оборудование вколичестве согласно актам о его приемке после индивидуального испытания и комплексного опробования;

. Наружные инженерные коммуникации (холодное и горячее водоснабжение, канализация, теплоснабжение, газоснабжение, электроснабжение и связь) обеспечивают нормальную эксплуатацию объекта (здания, сооружения, помещения) и приняты городскими эксплуатационными организациями;
7. Сметная стоимость по утвержденному проекту (проектно-сметной документации):
всего 712 863 690 тенге,
в том числе строительно-монтажных работ 370 174 510 тенге,
оборудования, инструмента и инвентаря 342 689 180 тенге
8. 609 629 205 тенге, в том числе:
стоимость строительно-монтажных работ 385 741 840тенге;
стоимость оборудования, инструмента и инвентаря 223 887 365 тенге;

9. Объект построен в соответствии с утвержденным проектом (проектно-сметной документацией) и требованиями государственных нормативных документов в области архитектуры, градостроительства и строительства.
РЕШИЛ: объект «Строительство теплотрассы по ул. А. Молдогуловой от стыковки с существующей тепломагистралью ТМ-3 до стыковки с проектируемой тепломагистралью 5 ввода ТМ-55 в г. Астане» **принять в эксплуатацию**.

наименование объекта (комплекса)

Заказчик Жапаев Б.Б. _____
фамилия, имя, отчество (при наличии), подпись руководителя М.П.

Технический надзор _____
фамилия, имя, отчество (при наличии), подпись эксперта М.П.

Авторский надзор _____
фамилия, имя, отчество (при наличии), подпись эксперта М.П.

Подрядчик (генеральный подрядчик) Койлибаев М.Е. _____
фамилия, имя, отчество (при наличии), подпись руководителя М.П.

Жұмыстарды мемлекеттік сатып алу туралы шарт

Астана қ. №16/68 2016-09-27

Басшысы атынан әрекет ететін бұдан әрі «Тапсырыс беруші» деп аталатын "Астана қаласының Энергетика басқармасы" мемлекеттік мекемесі Ереже негізінде әрекет ететін Жапаев Бактыбек Бекенович бір тараптан және Басшысы атынан әрекет ететін бұдан әрі «Мердігер» деп аталатын "АСТАНАИНЖКОМСТРОЙ" жауапкершілігі шектеулі серіктестігі екінші тараптан 24.06.2016ж. №46 бұйрығы негізінде әрекет ететін Койлибаев Марат Ерланович, бұдан әрі бірлесіп «Тараптар» деп аталатындар 2015 жылғы 4 желтоқсандағы «Мемлекеттік сатып алу туралы» Қазақстан Республикасы Заңының (бұдан әрі – Заң) және 2016-09-13 № 693407 Ашық конкурс тәсілімен мемлекеттік сатып алудың қорытындылары негізінде осы жұмыстарды мемлекеттік сатып алу туралы шартты (бұдан әрі – Шарт) жасасты және төмендегі туралы келісімге келді:

1 Ұғымдар мен айқындамалар

1.1 Осы Шартта төменде тізбеленген ұғымдар мынадай мағынаға ие:

1) Бас мердігер (бұдан әрі – Мердігер) – Тапсырыс берушімен жасалған Шартта оның контрагенті ретінде әрекет ететін заңды тұлға, сондай-ақ, консорциум (Мемлекеттік сатып алуды жүзеге асыру қағидаларында көзделген жағдайларда);

2) қосалқы мердігер – Шарт бойынша жұмыстардың бір бөлігін орындауға Мердігермен шарты және (немесе) келісімі бар тұлға немесе ұйым;

3) техникалық қадағалаушы – мердігерлік жұмыстарды Мердігердің Шарттың ережелеріне сәйкес орындауы жөніндегі бақылауды жүзеге асыруға Тапсырыс беруші тағайындаған және Мердігерге хабарланған тұлға;

4) объект – мемлекеттік сатып алуды ұйымдастырушы Мердігердің Шартта көзделген түрде салуға, қайта жаңартуға және Тапсырыс берушіге беруге тиіс деп анықтаған ғимарат, құрылым;

5) учаске – Объект құрылысын салуға немесе жұмыстарды жүргізуге бөлінген аумақ;

6) уақытша құрылымдар – Объектінің құрылысын салу мен жөндеу үшін қажетті, тұрғызылатын, орнатылатын және Объектінің құрылысын салуды аяқтағаннан кейін Мердігер алып тастайтын барлық уақытша ғимараттар мен құрылымдар

7) «Тапсырыс берішу» –, мердігерлік жұмыстар нысаны бойынша жалдайтын мемлекеттік мекеме;

8) "шарт құны" -Мердігер өзінің конкурстық өтінімінде көрсеткен және конкурсты ұйымдастырушы қабылдаған Шарттың жалпы сомасын білдіреді;

9) "шарттың сомасы" - тиісті қаржы жылына бөлінген сома;

10) Шарт" - Тапсырыс беруші мен Мердігер арасында жасалған азаматтық-құқықтық шарт

Осы құжат «Электрондық құжат және электрондық цифрлық қолтаңба туралы» Қазақстан Республикасының 2003 жылғы 7 қаңтардағы N 370-II Заңы 7 бабының 1 тармағына сәйкес қағаз тасығыштағы құжатпен бірдей.

"Мемлекеттік сатып алу туралы" Қазақстан Республикасының Заңына сәйкес және Қазақстан Республикасының өзге де нормативтік құқықтық нысаны бойынша мердігерлік жұмыстарды орындауға арналған "_____". Шартқа оған қол қойылғаннан кейінгі барлық толықтырулар мен өзгерістер қабылдау жолымен жасалуы мүмкін етеді. Шарт Тапсырыс беруші мен Қосалқы мердігерлер арасындағы қандай да бір шарттық қатынастар қалыптастыратындай түрде тиіс емес;

11) «материалдар"- объектін салу үшін Мердігер және Қосалқы мердігер пайдаланатын барлық шығыс материалдарын білдіреді;

12) "жабдық"- Мердігер мен Қосалқы мердігердің объект құрылысын салу үшін учаскеде уақытша тұрған барлық машиналары мен тетік жабдықтарын білдіреді;

13) «Құрылысты жалғастыру мерзімі» - Мердігер Объект құрылысын аяқтауды тиісілі мерзімін білдіреді;

14) "Күндер" - күнтізбелік күндер, "айлар" - күнтізбелік айлар;

15) "өзгерістер" - Тапсырыс беруші Шартқа қол қойылғаннан кейінгі өзгерістер;

16) "ақау" - жұмыстардың бөлігі жасалған шарт ережелерін бұзып, келісім шаарттың бұзылып жасалған жұмыс бөлігі;

17) "ҚНжЕ" - құрылыс нормалары мен ережелері.

2 Шарттың мәні

2.1 Мердігер осы Шарттың ажырамас бөлігі болып табылатын оған қосымшаларда көрсетілген шарттарға, талаптарға сәйкес және баға бойынша жұмысты (жұмыстарды) орындауға міндеттенеді, ал Тапсырыс беруші орындалған Жұмысты (Жұмыстарды) қабылдауға және Мердігер Шарт бойынша өз міндеттемелерін тиісінше орындаған кезде ол үшін осы Шарттың талаптарында ақы төлеуге міндетті:
ерекшелігі бойынша **431** "Астана қ ТМ-3 қол-ғы ЖМ тұтасқан жерден бастап 5 енгізудең ТМ-55 жоб-н ЖМ тұтасқан жерге дейінгі Ә. Молдағұлова к. бойында жылу трассасын салу" объектісін салу бойынша мердігерлік жұмыстар;

2.2 Жұмыстар - "Астана қаласында ТМ-3 қолданыстағы жылу магистралімен тұтасқан жерден бастап 5 енгізудең ТМ-55 жобаланған жылу магистралімен тұтасқан жерге дейінгі Ә. Молдағұлова көшесі бойында жылу трассасын салу" объектісін салу бойынша мердігерлік жұмыстар Жобасы бойынша орындалады, онда Астана қаласы бар.
Бас жобалаушы - "КазНИПИЭнергопром институты" АҚ".

2.3 Төменде тізбеленген құжаттар және оларда айтылған шарттар осы Шартты құрады және оның ажырамас бөлігі болып саналады, атап айтқанда:

1) осы Шарт;

2) сатып алынатын жұмыстардың тізбесі (1-қосымша);

3) жұмыстардың өндіріс кестесі

3 Шарттың сомасы және ақы төлеу шарттары

3.1 Шарттың жалпы сомасы Шартқа № 1 қосымшамен анықталады және 609 629 205.92 (алты жүз тоғыз миллион алты жүз жиырма тоғыз мың екі жүз бес тенге тоқсан екі тиын) теңгені құрайды және Жұмыстарды орындаумен байланысты болатын барлық шығыстарды, сондай-ақ

Осы құжат «Электрондық құжат және электрондық цифрлық қолтаңба туралы» Қазақстан Республикасының 2003 жылғы 7 қаңтардағы N 370-II Заңы 7 бабының 1 тармағына сәйкес қағаз тасығыштағы құжатпен бірдей.

Қазақстан Республикасының заңнамасында көзделген барлық салықтар мен алымдарды, оның ішінде ҚҚС 65 317 414.92 тенге (алпыс бес миллион үш жүз он жеті мың төрт жүз он төрт тенге тоқсан екі тиын)

3.2 Қазынашылықтың аумақтық органында Шарт
012 Жылу-энергетикалық жүйені дамыту бюджеттік бағдарламасы, **015** Жергілікті бюджет қаражаты есебінен кіші бағдарламасы, **431** Жаңа объектілерді салу және қолдағы объектілерді реконструкциялау ерекшелігі бойынша - 609 629 205.92 (алты жүз тоғыз миллион алты жүз жиырма тоғыз мың екі жүз бес тенге тоқсан екі тиын) оның ішінде ҚҚС 2016 жылы тіркеуге жатады.

3.3 Орындалған жұмыстар үшін ақы төлеуді Тапсырыс беруші Тараптар Орындалған жұмыстар актісіне қол қойған күннен бастап 30 (отыз) күнтізбелік күннен кешіктірмей Мердігердің іс жүзінде есеп шотына ақша қаражатын аудару жолымен төлейді.

3.4 Орындалатын жұмыстардың көлемі Шартқа 1-қосымшада айтылған.

3.5 Ақы төлеу алдындағы қажетті құжаттар:

1) аумақтық қазынашылық органында тіркелген Шарт;

2) орындалған Жұмыстардың актісі;

3) Мердігер Тапсырыс берушіге ұсынған орындалған жұмыстардың жалпы сомасын сипаттай, көрсете отырып, шот-фактура.

3.6 Тапсырыс беруші Шарт күшіне енгеннен кейін, Орындаушы Заңның 26-бабына сәйкес Шарттың орындалуын қамтамасыз етуді енгізгеннен, авансты және (немесе) соманы қамтамасыз еткеннен кейін № 1 қосымшаға сәйкес мөлшерде аванстық төлемді жүргізеді. Қалған соманы Тапсырыс беруші бұрын төленген авансты тепе-тең ұстауды есепке ала отырып, Тараптар Орындалған жұмыстар актісіне қол қойған күннен бастап 30 (отыз) күнтізбелік күннен кешіктірмей Мердігердің іс жүзінде есеп шотына ақша қаражатын аудару жолымен төлейді. Орындалған жұмыстар актісінің нысанын Мердігер алдын ала Тапсырыс берушімен келіседі.
3.7 Объекті бойынша жұмысты төлеу Мердігерге тапсырылатын объекті бойынша жұмыстың құнынан 95 % шегінде төленеді, түпкілікті есеп объектінің барлық құрылысы аяқталғаннан кейін және тапсырушының қазынашылықтың аумақтық бөлімшелеріне салынған объектті пайдалануға қабылау актісін ұсынғаннан кейін төленеді

4 Тараптардың міндеттемелері.

4.1 Мердігер:

1) Шарт бойынша өзіне алған міндеттемелердің толық және тиесілі орындалуын қамтамасыз етуге;

2) Шарт жасалған күннен бастап он жұмыс күні ішінде 18 288 876.18 теңгеге тең Шарттың жалпы сомасының үш пайызы мөлшерінде Шарттың орындалуын қамтамасыз ету сомасын және 0.00 теңгеге тең Шартқа 1-қосымшаға сәйкес шарт мәндері бойынша көзделген аванс

Осы құжат «Электрондық құжат және электрондық цифрлық қолтаңба туралы» Қазақстан Республикасының 2003 жылғы 7 қаңтардағы N 370-II Заңы 7 бабының 1 тармағына сәйкес қағаз тасығыштағы құжатпен бірдей.

мөлшерлерін, а также сумму в соответствии со статьей 26 Закона равную 30 239 544.05 тенге міндеттенеді, бұл жалпы алғанда мынадай:
мемлекеттік сатып алу веб-порталына (бұдан әрі – веб-портал) растайтын құжаттың көшірмесін орналастыра отырып, "ҚР Қаржы министрлігінің Қазынашылық Комитеті" РММ, № KKMFKZ2A , KZ600705023860001001 БСК Тапсырыс берушінің банк шотына кепілдікті ақшалай жарна банк шотына кепілдікті ақшалай жарна;
не:
веб-порталда оның электрондық көшірмесін орналастыра отырып, қағаз тасығышта не Мемлекеттік сатып алуды жүзеге асыру қағидаларына 22-қосымшаға сәйкес электрондық құжат нысанында банктік кепілдік түрінде 48 528 420.23 (қырық сегіз миллион бес жүз жиырма сегіз мың төрт жүз жиырма тенге жиырма үш тиын) теңгені құрайды. Веб-порталда оның электрондық көшірмесін орналастыра отырып, банктік кепілдікті қағаз тасығышта ұсынған кезде қағаз тасығыштағы банктік кепілдіктің түпнұсқасы тапсырыс берушіге беріледі; Бұл ретте Шарттың орындалуын қамтамасыз ету сомасын Мердігер Шарттың орындалуын қамтамасыз етуді енгізу мерзімі өткенге дейін ол Шарт бойынша міндеттемелерді толық және тиісінше орындаған жағдайда енгізбеуі мүмкін;

3) Шарт бойынша өз міндеттемелерін орындау кезінде орындалатын Жұмыстардың Шарттың ажырамас бөлігі болып табылатын осы Шартқа қосымшаларда көрсетілген талаптарға сәйкес келуін қамтамасыз етуге;

4) Тапсырыс берушінің алдын ала жазбаша келісімінсіз Тапсырыс беруші немесе Шарттың талаптарын орындау үшін Мердігер тартқан персоналды қосқанда, оның атынан басқа тұлғалар ұсынған техникалық құжаттаманың мазмұнын ашпауға міндеттенеді. Көрсетілген ақпарат бұл персоналға құпия және міндеттемелерді орындауға қажетті шамада ұсынылуы тиіс;

5) Тапсырыс берушінің алдын ала жазбаша рұқсатынсыз жоғарыда тізбеленген құжаттарды және ақпаратты Шартты жүзеге асыру мақсатынан басқа мақсатта пайдаланбауға;

6) Тапсырыс берушінің бірінші талабы бойынша Шарт бойынша міндеттемелердің орындалу барысы туралы ақпарат ұсынуға;

7) Мердігердің Шарт талаптарын тиісінше орындамауымен және/немесе өзге заңсыз іс-әрекеттермен келтірген шығындарды Тапсырыс берушіге толық көлемде өтеуге міндеттенеді

8) Шарт жасалған күннен бастап он жұмыс күні ішінде 3 пайызы мөлшерінде қамтамасыз ету сомасын теңгеге тең Шарттың жалпы сомасының үш пайызы мөлшерінде Шарттың орындалуын қамтамасыз ету сомасын және аванс сомасы теңгеге тең Шартқа 1-қосымшаға сәйкес шарт мәндері бойынша көзделген аванс мөлшерлерін, сондай-ақ <сома> теңгеге тең Заңның 26-бабына сәйкес соманы енгізуге міндеттенеді, бұл жалпы алғанда мынадай:
мемлекеттік сатып алу веб-порталына (бұдан әрі – веб-портал) растайтын құжаттың көшірмесін орналастыра отырып, банк атауы, № БСК , кепілдікті жарнаға арналған шот БСК Тапсырыс берушінің банк шотына кепілдікті ақшалай жарна банк шотына кепілдікті ақшалай жарна; не:
веб-порталда оның электрондық көшірмесін орналастыра отырып, қағаз тасығышта не Мемлекеттік сатып алуды жүзеге асыру қағидаларына 22- қосымшаға сәйкес электрондық құжат нысаны да банктік кепілдік түрінде қамтамасыз ету сомасын қамтамасыз ету сомасы жазумен теңгені құрайды. Веб-порталда оның электрондық көшірмесін орналастыра отырып, банктік кепілдікті қағаз тасығышта ұсынған кезде қағаз тасығыштағы банктік кепілдіктің түпнұсқасы ұйымдастырушығаберіледі;
9) Шарт бойынша өз міндеттемелерін орындау кезінде орындалатын Жұмыстардың

Осы құжат «Электрондық құжат және электрондық цифрлық қолтаңба туралы» Қазақстан Республикасының 2003 жылғы 7 қаңтардағы N 370-II Заңы 7 бабының 1 тармағына сәйкес қағаз тасығыштағы құжатпен бірдей.

Шарттың ажырамас бөлігі болып табылатын осы Шартқа қосымшаларда көрсетілген талаптарға сәйкес келуін қамтамасыз етуге;

10) Мердігер қосымша мемлекеттік сатып алу туралы шарттың орындалуын қамтамасыз етуді аванса тең мөлшерде авансты қамтамасыз етуді енгізуге міндетті.

11) Мердігер аванс не аванс бөлігінен толық сомасын бас тартуға құқылы. Ішінара бас тартуды жағдайында мердігер аванс бөлігінің тең мөлшерде авансты қамтамасыз етуді енгізуге міндетті.

12) Мемлекеттік сатып алу туралы шарт бойынша міндеттемелерді орындалуына қарай тапсырыс беруші мердігердің орындалған аванс орындалуын қамтамасыз етуді мемлекеттік сатып алу туралы шартта көзделген міндеттемелер бойынша барабар мөлшерін азайтады.

13) Мердігер Тапсырыс берушіге Объектінің құрылысын салу бойынша жұмыстарды орындау тәртібін шартқа қол қойлғаннан үш күн мерзімде арқылы жұмыстардың өндіріс кестесін бекітуге ұсынады, объект құрысының жұмыстарының орындалу мерзімі баяндалады.

14) Мердігер осы Шартта көзделген барлық жұмыстардың орындалуын қамтамасыз етуге міндеттеледі.

15) Мердігер Объектідегі жұмыстар өндірісінің қауіпсіздік техникасының сақталуын қамтамасыз етуге міндетті.

16) Мердігер қосалқы мердігерлік ұйымдармен жұмыстардың жалпы көлемінің (шарт құнының), бірақ 2/3 аспайтын шарт жасаса алады, тапсырыс берушінің жазбаша рұқсатынсыз Шартты үшінші тұлғаға бере алмайды.

17) Қосалқы мердігерлердің болуы Тапсырыс беруші мен Мердігер арасындағы шарттың талаптарын өзгертпейді.

18) Учаскеде қосалқы мердігерлер бар болса Мердігер өзінің жұмыстарын олармен үйлестіріп отыруы тиіс.

19) Егер Тапсырысшы мердігердің қызметкері болып табылатын адамды, мердігерді немесе қосалқы мердігерді, Мердігер Объектідегі жұмыстар орындаудан шеттетуге сұрайды, бұл ретте негізделген себептеріне объектіден кетіруге міндетті 72 сағат ішінде, одан кейін бұл адам осы тұлға осы Шарт бойынша жұмыстарды орындаумен ешқандай байланысқа ие болмауы тиіс.

20) Мердігер білімін және қолда бар барлық мүмкіндіктерін пайдалана отырып, жұмысты бақылап және бағыттап отыруға міндетті. Мердігер толық жауапкершілікте болады және құралдар, әдістер, техника, дәйектілік және жұмыстардың орындалу сапасын бақылауды жүзеге асырады, сондай-ақ Шарт бойынша барлық жұмыстарды үйлестіреді.

21) Мердігер қосалқы мердігерінің (лерінің) қосалқы мердігерінің (лерінің) өз қызметкерлерінің іс-әрекеттері мен кемшіліктері үшін тапсырыс беруші алдында жауапты болады, қызметкерлер мен сенім білдірілген адамдарды, сондай-ақ басқа да адамдардың Мердігермен шарт негізінде Шарт шеңберіндегі жұмыстардың бір бөлігін орындайды.

22) Мердігер орындаған жұмыстар мен қорғауды қамтамасыз етуге міндетті барлық материалдарды, жабдықтарды, ресурстарды және жұмыстарға байланысты залалды жою, бүлдіру, барлық түрлерінен басқа тауарлар, суықпен тасқынмен, жаңбыр, өртке, ұрлауға және өзге де себептерге байланысты. Мердігер өзінің жұмыстарын жүргізу кезінде жоба бойынша басқа жұмыстарды, сондай-ақ тапсырыс берушіге тиесілі меншікті қорғауды қамтамасыз етуге тиіс және оған тиесілі құрылыстарды қандай да бір зақымдану түрлерінен және басқа да себептердің (бірақ, онымен шектеліп қоймай) қоса алғанда, жолды, ғимараттарды, материалдардың қоймаларын және басқа да түрлері жылжымалы және жылжымайтын мүлікті объектіде орналасқан. Тапсырыс берушінің тарапынан Мердігер жоғарыда айтылғандарға байланысты шеккен барлық шығындар өтелуге жатпайды.

23) Тапсырыс беруші Мердігердің жұмыстарды жоғарыда айтылған қандай да бір зияны үшін жауапты болмайды немесе қандай да бір себептер бойынша оларды толық аяқтағанға

Осы құжат «Электрондық құжат және электрондық цифрлық қолтаңба туралы» Қазақстан Республикасының 2003 жылғы 7 қаңтардағы N 370-II Заңы 7 бабының 1 тармағына сәйкес қағаз тасығыштағы құжатпен бірдей.

және қабылдағанға дейін зақымданған және Мердігер ақауларды, қандай да бір жарақаттар мен басқа да жоғары айтылғандар нәтижесінде қандай да болмасын залал өз есебінен барлық түзетуді жүзеге асырады.

24) Өз бетінше және өз есебінен мердігер жұмыстар басталғанға дейін құрылыс салуға пайдалануға арналған рұқсат ресімдеу кезінде электр энергиясымен, сумен, қолданыстағы көздерінің, жылу энергиясын электр беру және байланыс желілерін, жерасты коммуникацияларының аймағындағы жылғы жұмыстар өндірісі қала жолдарын және т.б. шартын жасасу арқылы өту орындарында жүріс бөлігінің тиісті органдарымен.

25) Тапсырыс беруші белгілеген қосу нүктесінен қосудың орындалуы үшін және су мен электр энергиясын бөлу үшін мердігер жауапты болады.

26) Барлық тәуекел үшін мердігер жауапты болады, ол шығындар немесе тапсырыс берушінің өз қызметкерлерінің денсаулығына және мүлкіне залал келтіруге байланысты, сондай-ақ өз қызметкерлерінің мерт болуымен және салдарынан туындайтын меншік және ішінде шартты орындау.

27) Мердігер Тапсырыс берушінің талап етуі бойынша міндеттемелерді орындау барысы туралы ақпарат беруге міндетті.

28) Объект салу үшін қолданылатын материалдар мен жабдықтар Мердігер Тапсырыс берушімен келісілуге тиіс.

29) Мердігер өз есебінен объектінің техникалық паспортын әзірлеуді қамтамасыз етуге міндетті.

30) Қазақстандық мазмұн Мердігер конкурстық өтінімге (болған кезде) сәйкес қамтамасыз етуге міндеттенеді.

31) Мердігерден бар ұйымдар (ұсақ тас, топырақ, құм) жер қойнауын пайдалануға арналған келісімшарттар жасалған шарттың болуы тиіс.

32) Мердігер салынған объектілерді пайдалануға қабылдауды жүзеге асыруға қажетті құжаттарды қабылдау комиссиясына ұсынады.

33) Қазақстан Республикасы Үкіметінің 2015 жылғы 31 наурыздағы № 162 қаулысының «2020 еңбекпен қамту жол картасы» бағдарламасына сәйкес, Мердігер мемлекеттік және салалық бағдарламалардың, аумақты дамыту бағдарламалардың шеңберінде жобаларды іске асыруда, инфрақұрылымдық жоба іске асырылатын жерде қалада тұратын, оның ішінде уақытша тіркелген азаматтарға құрылыс және қайта жаңарту кезінде 10 % кем емес жұмыс орнын және ағымдық және күрделі жөндеу, абаттандыру кезінде жұмысқа орналасу үшін 15 % кем емес жұмыс орнын ұсынады.

4.2 Мердігер:

1) Шарт бойынша орындалған Жұмыстар үшін тапсырыс берушіден ақы төлеуді талап етуге;

2) Тапсырыс берушімен орындау мерзімін алдын ала келісе отырып, шартқа № 1 қосымшада көрсетілген Жұмыстарды мерзімінен бұрын орындауға құқылы;

4.3 Тапсырыс беруші:

1) Жұмыстарды орындау үшін Мердігер мамандарының кіруін қамтамасыз етуге;

2) орындалған Жұмыстардың сәйкес келмеуін анықтаған кезде дереу жазбаша Мердігерді хабардар етуге;

3) Жұмыстарды қабылдау кезінде орындалған жұмыстар актісіне қол қоюға не дәлелді

Осы құжат «Электрондық құжат және электрондық цифрлық қолтаңба туралы» Қазақстан Республикасының 2003 жылғы 7 қаңтардағы N 370-II Заңы 7 бабының 1 тармағына сәйкес қағаз тасығыштағы құжатпен бірдей.

негіздемелерді көрсете отырып, қабылдаудан бас тартуға;

4) осы Шартта белгіленген тәртіппен және мерзімде ақы төлеуді жүргізуге міндеттенеді.

5) Тапсырыс беруші мемлекеттік сәулет-құрылыс бақылауы құрылыс-монтаж жұмыстарының басталуы туралы хабардар етеді.

6) Жобалау-сметалық құжаттаманы Тапсырыс беруші Мердігерге осы Шартқа қол қойғаннан кейін 5 (бес) жұмыс күні ішінде береді.

7) Тапсырыс беруші Мердігерге орындалған жұмыс шарты бойынша осы Шарттың талаптарына сәйкес ақы төлеуге міндеттенеді.

8) Тапсырыс беруші немесе оның уәкілетті тұлғасы, сондай-ақ жобалау-сметалық құжаттаманы авторлары әрдайым орындалып жатқан немесе кез келген басқа шарт бойынша жұмыстар орындалады жері учаскеге немесе қол жеткізе алады.

9) Егер мердігер Шарттық құжаттардың талаптарын бұзып орындалған жұмыстарды түзету жөніндегі өз міндеттемелерін орындамаса, сондай-ақ егер Мердігер жұмысты соңына дейін орындауға қабілетсіз болып шықса, Тапсырыс беруші Мердігерге жұмыстарды тоқтату туралы жазбаша нұсқама көрсетіледі жобалау-сметалық құжаттамаға сәйкес тоқтап қалу себептерін жойғанға дейін тұтастай немесе оның бір бөлігін өкім бере алады.

10) Тапсырыс беруші тәуекелдің ерекше түрлері, атап айтқанда: тәуекел соғыс, көтерілістерден, революция, азаматтық соғыс, бүліктер, тәртіпсіздіктер (егер онда Тапсырыс берушінің қызметкерлері қатысса).

11) Осы Шартқа сәйкес және өздерінің өкілдерін тағайындауға екінші Тарапқа бұл туралы жазбаша нысанда хабардар етуге.

4.4 Тапсырыс беруші:

1) орындалған Жұмыстардың сапасын тексеруге;

2) Жұмыстарды мерзімінен бұрын орындаған жағдайда Тапсырыс беруші Шарттың талаптарына сәйкес жұмыстарды мерзімінен бұрын қабылдауға және оған ақы төлеуге құқылы. Жұмыстарды қабылдау мүмкіндігі болмаған жағдайда оны мерзімінен бұрын орындаудан бас тартуға жол беріледі.

5 Жұмыстардың техникалық ерекшелікке және (немесе) жобалау-сметалық құжаттамаға сәйкестігін тексеру

5.1 Тапсырыс беруші немесе оның өкілдері техникалық ерекшелікте және (немесе) жобалау-сметалық құжаттамада (Шартқа 2-қосымша) көрсетілген талаптарға сәйкес келуі тұрғысында орындалған жұмыстарды бақылауды және тексеруді жүргізуі мүмкін. Бұл ретте осы тексерулер бойынша барлық шығыстарды Мердігер тартады. Тапсырыс беруші осы мақсаттар үшін анықталған өзінің өкілдері туралы Мердігерді жазбаша түрде уақтылы хабардар етуі тиіс.

5.2 Осы Шарт шеңберінде орындалатын жұмыстар техникалық ерекшелікте және (немесе) жобалау-сметалық құжаттамада көрсетілген стандарттарға сәйкес келуі немесе олардан жоғары болуы тиіс.

5.3 Егер орындалған Жұмыстардың нәтижелері тексеру кезінде техникалық ерекшелік және (немесе) жобалау-сметалық құжаттама талаптарына (Шартқа 2-қосымша) сәйкес келмейді деп танылса, Мердігер тексеру сәтінен бастап 20 күн ішінде Тапсырыс беруші тарапынан қандай да бір қосымша шығындарсыз техникалық ерекшелік және (немесе) жобалау-сметалық құжаттама

Осы құжат «Электрондық құжат және электрондық цифрлық қолтаңба туралы» Қазақстан Республикасының 2003 жылғы 7 қаңтардағы N 370-II Заңы 7 бабының 1 тармағына сәйкес қағаз тасығыштағы құжатпен бірдей.

талаптарына сәйкессіздіктерді жою жөнінде шаралар қабылдайды.

5.4 Жұмыстардың техникалық ерекшелікке және (немесе) жобалау-сметалық құжаттамаға сәйкес келуін тексеру кезінде Тапсырыс берушінің инспекторларына Тапсырыс беруші тарапынан қандай да бір қосымша шығындарсыз сызбалар мен өндірістік ақпаратқа қол жеткізуді қоса алғанда, барлық құралдар беріледі және жәрдем көрсетілетін болады.

5.5 Жоғарыда көрсетілген тармақтың біреуі де Мердігерді Шарт бойынша басқа міндеттемелерден босатпайды.

5.6 Салынған объектіні пайдалануға қабылдау туралы қабылдау комиссиясының актісі барлық қабылдау комиссиясының мүшелері қол қойған дайын құрылыс өніміне мүліктік құқықты тіркеу кезінде объектінің пайдалануға қабылданғанын растайтын бастапқы ерекше құжат болып табылады.

6 Жұмыстарды тапсыру және қабылдап алу тәртібі

6.1 Мердігер Тапсырыс берушінің өкіліне мынадай құжаттарды:

1) шот-фактураның түпнұсқасын 2 данада;

2) Орындалған Жұмыстар актілерінің түпнұсқасын 2 данада.

6.2 Жұмыс орындалды деп саналады Өнім берушінің Жұмыстарды осы Шартқа қосымшаларда көрсетілген талаптарға толық сәйкестікте Тапсырыс берушіге толық тапсырған жағдайда орындалды деп саналады.

6.3 Объектіде барлық құрылыс-монтаж жұмыстары, аумақты абаттандыру, бекітілген жобаға сәйкес толық жабдықпен және құрал- сайманмен қамтамасыз ету орындалғаннан кейін мердігер объектінің тапсыруға дайын екендігі туралы Тапсырысшыны хабардар етеді.
6.4 Тапсырыс беруші Мердігерден объектінің пайдалануға қабылдау рәсіміне дайын екендігі туралы жазбаша хабарлама алғаннан кейін бес күн мерзімнен кешіктірмей қабылдау комиссиясын құрады.
6.5 Тапсырыс беруші қабылдау комиссиясының жұмысты бастау күнін тағайындайды және қабылдау рәсімі басталғанға дейін жеті жұмыс күнінен кешіктірмей жазбаша түрде қабылдау комиссиясының жұмысының басталатын күні туралы жазбаша растай отырып, осы хабарламаны комиссия мүшелерінің алғаны туралы қабылдау комиссиясының барлық мүшелеріне хабарлайды.
6.6 Салынған объектіні пайдалануға қабылдау актісі бекітуге тиіс. Тапсырыс беруші қабылдау актісін бекіту жүргізіледі. Объектіні пайдалануға қабылдау актісі бекітілгенге тапсырысшы объектіні пайдалануға бергеннен күні күн болып есептеледі.

7 Кепілдік. Сапа

7.1 Мердігер Тапсырыс берушіге Шарт бойынша Жұмыстарды орындау кезінде пайдаланылатын материалдар мен жабдықтардың техникалық ерекшеліктерге және (немесе) жобалау-сметалық құжаттама сәйкес болуына, Жұмыстар оның сапасын техникалық ерекшеліктің және (немесе) жобалау-сметалық құжаттаманың талаптарына сәйкес келмейтін деңгейге дейін төмендететін ақауларсыз орындалатынына кепілдік береді. Осы талаптарға

Осы құжат «Электрондық құжат және электрондық цифрлық қолтаңба туралы» Қазақстан Республикасының 2003 жылғы 7 қаңтардағы N 370-II Заңы 7 бабының 1 тармағына сәйкес қағаз тасығыштағы құжатпен бірдей.

сәйкес келмейтін Жұмыстар, оның ішінде жеткіліксіз негізделген және рұқсатсыз өзгертілген жұмыс ақаулы деп танылады. Мердігер (қосалқы Мердігер) жүзеге асырмаған пайдалану, түрлендіру ережелерін бұзу, дұрыс ұстамау немесе жеткіліксіз техникалық қызмет көрсету себебінен, сондай-ақ жабдықты қалыпты пайдалану кезінде оның ұйғарынды тозуы немесе бүлінуі себебінен залалды өтеу немесе түзету Мердігер беретін кепілдіктерге кірмейді. Тапсырыс берушінің талап етуі бойынша Мердігер материалдар мен жабдықтардың сапасының техникалық ерекшеліктерге және/немесе жобалық-сметалық құжаттамаға сәйкес келетінін куәландыратын құжаттарды беруге тиіс

7.2 Мердігер Тапсырыс берушіге пайдалануға кепілдікті 3 жыл мерзіміне береді.

7.3 Мердігер орындалған Жұмыстарды және Жұмыстарға байланысты барлық материалдарды, жабдықтарды, ресурстарды және өзге де позицияларды жаңбырға, су тасқынына, аязға, өртке, ұрлауға және өзге де себептерге байланысты зиянның, зақымданудың, жойылудың барлық түрлерінен қорғауды қамтамасыз етуге міндетті. Мердігер өзінің жұмыстарын жүргізу кезінде жоба бойынша басқа жұмыстарды, сондай-ақ Тапсырыс берушіге тиесілі меншікті және оған тиесілі құрылыстарды қандай да бір зақымдану түрлерінен және жолды, ғимараттарды, материалдардың қоймаларын және жылжымалы және жылжымайтын мүліктің өзге де түрлерін қоса алғанда (бірақ, онымен шектеліп қоймай) басқа да себептерден қорғауды қамтамасыз етуге тиіс. Мердігер жоғарыда айтылғандарға байланысты шеккен барлық шығындар Тапсырыс берушінің тарапынан қосымша өтелуге жатпайды.

7.4 Мердігер Тапсырыс берушіге Шарт бойынша жеткізіп берілетін материалдар мен жабдықтардың сапасы және техникалық сипаттамалары бойынша кепілдік береді, бұл жоба және ҚНжЕ талаптарына сәйкес болады. Сондай-ақ растайтын басқа да құжаттар табыс етілуге тиіс мердігер материалдарға сертификаттары мен сапасы мен жабдықтар.

7.5 Мердігер жобалау-сметалық құжаттаманың талаптарына сай болады және оның жұмыс сапасын төмендететін ақауларының кепілдік беретінін жұмыс жоқ, бұл ҚНжЕ құрамы орындалатын болады. Тиісті талап етіп, оның ішінде осы жұмысы жеткіліксіз негізделген және рұқсатсыз өзгертілген ақау бар деп танылады.

7.6 Мердігер құрылыс нормалары мен ережелеріне сәйкес тапсырыс беруші, қосалқы мердігерлік ұйымдармен бірлесе отырып, құрылыс жұмыстарының сапасына кепілдік беретін мемлекеттік органдар және объектіні пайдалануға беруді қамтамасыз етуі қажет.

7.7 Мердігер жобалау-сметалық құжаттамада көрсетілген көрсеткіштер мен кепілді мерзім ішінде объектіні пайдалану мүмкіндігіне кепілдік берілетін мерзім объектісі қол жеткізуге кепілдік береді, бұл ретте мердігер объектіні тапсыру актімен саны 3 (үш) жылдан кейін объектіні пайдалануға қабылдау.

7.8 Жеткізілетін өнім беруді ұйымдастыру, барлық материалдар мен жабдықтарды тасымалдау, тиеу және сақтау үшін мердігер жауапты болады, олар мердігер объектісіне жеткізілуі тиіс. Мердігердің атына жеткізу ғана жүзеге асырылады. Ешқандай жағдайда да тапсырыс беруші өнім беруге, өңдеуге, сақтауға және көлік құралдарының тоқтап тұруына ақы төлеуге байланысты шығыстар үшін жауап беруге тиіс емес. Ешқандай да өнім беру тапсырыс берушінің атына жіберілмейді.

7.9 Мердігер Тапсырыс берушіге Учаскеде материалдар мен жабдықтар алу кестесін береді. Жобада көзделген жұмыс жүргізу жобасында құрылысын ұйымдастыру және сақтау, төсеу немесе қатарлап жинау үшін учаскелер ғана пайдаланылуы мүмкін.

7.10 Тапсырыс беруші табылған кез келген Ақаулар туралы Ақауларды түзету мерзімін көрсете отырып, Мердігерді жазбаша түрде хабардар етеді.

7.11 Ақау туралы хабарламаны алып ақаулар, Мердігер Тапсырыс беруші көрсеткен уақыт

Осы құжат «Электрондық құжат және электрондық цифрлық қолтаңба туралы» Қазақстан Республикасының 2003 жылғы 7 қаңтардағы N 370-II Заңы 7 бабының 1 тармағына сәйкес қағаз тасығыштағы құжатпен бірдей.

кезеңі ішінде ақауларды жоюға міндетті.

7.12 Егер Мердігер келмейді алмайды немесе түзету жұмысқа (оның келтіруге жобалау-сметалық құжаттамаға сәйкестендіру) және 7 (жеті) күн ішінде Тапсырыс берушіден жазбаша немесе әрекеттерімен жауап бермесе, тапсырыс беруші бұл туралы жазбаша ескерту алғаннан кейін жеті күн мерзім көрсетілген өткеннен кейін өзінің талабын қайталауға құқығы бар. Егер Мердігер көрсетіледі, келесі жеті күн мерзімі ішінде көрсетілген Ақауларды түзетуге жағдайы болмаса, тапсырыс беруші өз құқығынан бас тартып, осы жұмысты өз күшімен орындай емес басқа да әдістерді қолдану ықпал ету.

7.13 Мұндай жағдайларда немесе сомаларды төлеу үшін төленуге жататын сомадан өзгерістер туралы тиісті бұйрық шығарылады, оның негізінде енді мәжбүрлі шығындары өтемін қоса алғанда, көрсетілген Ақауларды түзету құны шегерілетін арналған Мердігерге Тапсырыс берушінің қосымша қызметтер үшін. Егер Мердігерге төлеуге тиісті сома көрсетілген шығыстарды жабу үшін жеткіліксіз болса, Мердігер Тапсырыс берушіге айырманы өз қаражатынан төлеуге міндетті.

7.14 Тапсырыс беруші жұмысты немесе конструкцияны тексеру үшін сынақ жүргізе алады. Егер тексеруден кейін тексерілген жұмыс немесе конструкция ақаулы өнім, мердігер болып шықса, бұл Ақауын түзетеді және өз есебінен конструкцияны алмастырады.

8 Тараптардың жауапкершілігі

8.1 Тараптар өз міндеттерін орындамаған немесе тиісінше орындамаған жағдайда осы Шарт шеңберінде барлық даулар мен келіспеушіліктер Қазақстан Республикасының қолданыстағы заңнамасына сәйкес шешіледі.

8.2 Секвестр және/немесе тиісті бюджеттердің қолма-қол бақылау шотында ақшаның жеткіліксіз болған жағдайларды есептемегенде, егер Тапсырыс беруші өзіне тиесілі қаражатты Мердігерге Шартпен қаралған мерзімдерде төлемесе, онда Тапсырыс беруші Мердігерге кешіктірілген әр күн үшіншарттың тиесілі сомасынан 0,1% мөлшерінде тұрақсыздық айыбын (айыппұл) төлейді. Бұл ретте тұрақсыздық айыбының (айыппұл, өсімақы) жалпы сомасы Шарттың жалпы сомасынан 10%артпауы тиіс.

8.3 Жұмыстарды орындау мерзімін өткізіп алған жағдайда Тапсырыс беруші Мердігер міндеттемелерін толық орындамаған жағдайда Мердігерден мерзімі өткен әрбір күн үшін шарттың жалпы сомасынан 0,1% мөлшерінде тұрақсыздық айыбын (айыппұл, өсімақы) ұстап қалады (өндіріп алады) немесе міндеттемелерін тиісінше орындамаған (ішінара орындамаған) жағдайда орындалмаған міндеттемелер сомасынан 0,1% мөлшерінде тұрақсыздық айыбын (айыппұл, өсімақы) ұстап қалады (өндіріп алады). Бұл ретте тұрақсыздық айыбының (айыппұлдың, өсімақының) жалпы сомасы Шарттың жалпы сомасының 10 % артық болмауы тиіс.

8.4 Мердігер Жұмыстарды орындаудан бас тартқан немесе Шарт бойынша Жұмыстарды орындау мерзімі өткен күннен бастап екі айдан астам мерзімде, бірақ Шарттың қолдануы аяқталу мерзімінен кешіктірмей Жұмыстарды орындау мерзімін кешіктірген жағдайда, Мердігерден мерзімін кешіктірген әр күн үшін Шарттың жалпы сомасынан 0,1% мөлшерінде тұрақсыздық айыбын (айыппұл, өсімақы) өндіре отырып, осы Шартты біржақты тәртіпте бұзуға құқығы бар.
Бұл ретте Тапсырыс беруші барлық орындалған (қабылданған) Жұмыстардың құны үшін төлем жүргізеді.

Осы құжат «Электрондық құжат және электрондық цифрлық қолтаңба туралы» Қазақстан Республикасының 2003 жылғы 7 қаңтардағы N 370-II Заңы 7 бабының 1 тармағына сәйкес қағаз тасығыштағы құжатпен бірдей.

8.5 Тұрақсыздық айыбын (айыппұл, өсімақы) төлеуосы Шартта көзделген міндеттерді орындаудан Тараптарды босатпайды.

8.6 Кез келген өзгеріс Шарт бойынша Жұмыстарды орындау үшін Мердігерге қажетті құнның немесе мерзімнің азаюына әкелетін болса, Шарттың сомасы немесе Жұмыстарды орындау кестесі, немесе екеуіне де сәйкес түрде түзетулер енгізіледі, ал Шартқа сәйкес түзетулер енгізіледі. Мердігердің түзетулерді жүргізу туралы барлық сұранымдары Мердігер Тапсырыс берушіден өзгерістер туралы тапсырма алған күннен 30 (отыз) күн ішінде ұсынылуы тиіс.

8.7 Мердігердің осы Шарт бойынша өз міндеттемелерін Тапсырыс берушінің алдын-ала жазбаша келісімінсіз біреуге не толық, не ішінара беруіне рұқсат етілмейді

8.8 Қосалқы мердігерлерді (бірлесіп орындаушыларды) тартқан жағдайда Мердігер осы Шарт шеңберінде жасалған барлық қосалқы мердігерлік шарттардың көшірмелерін Тапсырыс берушіге ұсынады. Қосалқы мердігерлердің болуы Мердігерді Шарт бойынша материалдық немесе басқа жауапкершіліктен босатпайды.
Жұмыстарды орындау үшін қосалқы мердігерлерге берілуі мүмкін жұмыстардың шекті көлемдері жиынтығында орындалатын жұмыстардың үштен екі көлемінен аспауға тиіс.
Бұл ретте қосалқы мердігерлерге өткізілетін мемлекеттік сатып алудың мәні болып табылатын жұмыстарды орындау көлемдерін өзге қосалқы мердігерлерге беруге тыйым салынады.
Жұмыстарды орындайтын Қазақстан Республикасы мүгедектерінің қоғамдық бірлестіктеріне және Қазақстан Республикасы мүгедектерінің қоғамдық бірлестіктері құрған ұйымдарға мемлекеттік сатып алудың мәні болып табылатын жұмыстарды орындау бойынша қосалқы мердігерлерді тартуға жол берілмейді

8.9 Тапсырыс беруші осы Шарт бойынша Мердігер өз міндеттемелерін орындамауына байланысты мемлекеттік сатып алу туралы шартты бұзған жағдайда оның орындалуын қамтамасыз етуді қайтармайды

8.10 Мердігер Тапсырыс берушіге осы Шарт аясында жасалған барлық қосалқы мердігерлік шарттардың көшірмелерін ұсынуы тиіс. Қосалқы мердігерлердің болуы Мердігерді Шарт бойынша материалдық немесе басқа жауапкершіліктен босатпайды. Жұмыстарды орындау үшін қосалқы мердігерлерге берілуі мүмкін жұмыстардың шекті көлемдері жиынтығында орындалатын жұмыстардың үштен екі көлемінен аспауға тиіс. Бұл ретте қосалқы мердігерлерге өткізілетін мемлекеттік сатып алудың мәні болып табылатын жұмыстарды орындау көлемдерін өзге қосалқы мердігерлерге беруге тыйым салынады. Жұмыстарды орындайтын Қазақстан Республикасы мүгедектерінің қоғамдық бірлестіктеріне және Қазақстан Республикасы мүгедектерінің қоғамдық бірлестіктері құрған ұйымдарға мемлекеттік сатып алудың мәні болып табылатын жұмыстарды орындау бойынша қосалқы мердігерлерді тартуға жол берілмейді
8.11 Тапсырыс беруші осы Шарт бойынша Мердігер өз міндеттемелерін орындамауына байланысты мемлекеттік сатып алу туралы шартты бұзған жағдайда оның орындалуын қамтамасыз етуді қайтармайды
8.12 Басқа да міндеттемелерді бұзғаны үшін тұрақсыздық айыбын төлейді, оның ішінде оның кінәсі бойынша Мердігер орындалған жұмыстардың сапасына кепілдік, ол тапсырыс берушіге шарт құнының 0,1 %-ы мөлшерінде мерзімі өткен әрбір күн үшін, көрсетілген сома бюджет есебіне аудару арқылы, бірақ осы шарттың міндеттемелерін іс жүзінде орындаған дейін 10% аспайтын құнын қолданылып жүрген заңдарға сәйкес Қазақстан Республикасында Астана қ. Бұл ретте Тапсырысшы мердігердің орындамау не тиісінше орындамағаны үшін Қазақстан

Осы құжат «Электрондық құжат және электрондық цифрлық қолтаңба туралы» Қазақстан Республикасының 2003 жылғы 7 қаңтардағы N 370-II Заңы 7 бабының 1 тармағына сәйкес қағаз тасығыштағы құжатпен бірдей.

Республикасында қолданылып жүрген заңдарына сәйкес жасалған шарттың ережелерін үшін айыпақы сомаларын өндіріп алуды қамтамасыз етеді. Белгіленген мерзімде алмаған жағдайда сот тәртібімен талап етуге құқығы бар және жоюға міндеттемелерін орындамаған мердігер ақауларды жою үшін тұрақсыздық төлемінің сомасын тапсырыс беруші мердігердің есебінен жолды.

8.13 Тапсырыс беруші мемлекеттік сатып алу туралы шарттың орындалуын қамтамасыз етуді қайтарады мердігерге Мердігер Шарт бойынша өз міндеттемелерін толық және тиісінше орындаған сәттен бастап бес жұмыс күні ішінде тиіс.

9 Шарттың қолданылу мерзімі және бұзылу талаптары

9.1 Шарт Тапсырыс беруші оны Қазақстан Республикасы Қаржы министрлігінің аумақтық қазынашылық органында тіркегеннен кейін күннен бастап күшіне енеді және 2016-12-31 жылға дейін қолданылады.

9.2 Мынадай оқиғалар өзінен кейін олардың ұлғаюы бөлігінде:

1) Тапсырыс беруші Объектінің барлық учаскелерін пайдалануға тыйым салады, ол өз кезегінде Жұмыстарды орындауды кешіктіруге әкеп соғады.

2) Тапсырыс беруші Шартта жоспарланбаған сынақтарды жүргізу үшін жұмыстарды тоқтатуға Мердігер нұсқау береді. Бұл ретте, егер бұл сынақтар ақауларды анықтамаса, онда Жұмыстарды өндіру тоқтатылған уақыт Жұмыстарды орындау мерзіміне қосылады;

3) Тапсырыс беруші дәлелдеу техникалық-экономикалық негіздеме әзірлеу және жобалау-сметалық (үлгілік жобалау-сметалық) құжаттама әзірлеу жөніндегі жұмыстарға бастапқы деректермен жобалауға Тапсырма беруді кідіртеді;

9.3 Егер басқа тарап Шарттың талаптарын Шартта көзделген қағидатты талаптардан айыратындай елеулі бұзушылық жасаған болса, Тапсырыс беруші немесе Мердігер Шартта көрсетілген мерзімге дейін Шартты бұза алады. Шарттың талаптарын елеулі бұзу өзіне мыналарды қамтиды, бірақ тізбеленгенмен шектеліп қалмайды:

1) егер Мердігер Жұмыстарды орындау мерзімін бірнеше рет бұзса, Тапсырыс беруші Шартты бұза алады;

2) Мердігер 15 күнге дейін Жұмыстарды тоқтата тұрады, бұл ретте тоқтатуға Тапсырыс берушінің рұқсаты болмаса;

3) Мердігер Тапсырыс беруші айқындаған негізделген уақыт кезеңі ішінде Тапсырыс беруші көрсеткен Ақауларды жоймаса;

4) Тапсырыс беруші Мердігерге Жұмыстар барысын кідіртуге нұсқау берсе және осындай нұсқау 15 күн ішінде күшін жоймаса;

5) не Тапсырыс беруші, не Мердігер оның қайта ұйымдастырылуын немесе бірлесуін қоспағанда, банкротқа ұшыраса немесе қандай да бір себептермен таратылса;

6) Мердігер жобалау құжаттамасында және (немесе) шарттық құжаттамада көрсетілген жұмыстарды жүргізу қағиадаларын, нұсқаулықтары мен ережелерін ескермейтін болса.

Осы құжат «Электрондық құжат және электрондық цифрлық қолтаңба туралы» Қазақстан Республикасының 2003 жылғы 7 қаңтардағы N 370-II Заңы 7 бабының 1 тармағына сәйкес қағаз тасығыштағы құжатпен бірдей.

9.4 Тапсырыс беруші Мердігерге тиісті жазбаша хабарлама жіберіп, Шартты одан әрі орындаудың орынсыздығына байланысты оны кез келген уақытта бұза алады. Хабарламада Шартты бұзудың себебі көрсетіледі, Шарттың күші жойылған Жұмыстарының көлемі, сондай-ақ Шартты бұзудың күшіне енетін күні айтылады.

9.5 Мұндай жағдайларда Тапсырыс беруші барлық орындалған Жұмыстардың құнына ақы төлеуді жүргізеді.

9.6 Шарт жоғарыда тізбеленген жағдаяттар себебінен жойылған кезде, Мердігер Шарт бойынша бұзуға байланысты оны бұзатын күнгі іс жүзіндегі шығындар үшін ғана ақы талап етуге құқылы.

9.7 Мына фактілердің бірі анықталған жағдайда:

1) оның негізінде осы Шарт жасалған сатып алуға қатысты Заңның 6-бабында көзделген шектеулердің бұзылуы;

2) сатып алуды ұйымдастырушы Мердігерге Заңда көзделмеген жәрдемдерді көрсетсе;

3) уәкілетті орган, олар бойынша міндеттемелер тиісінше орындалған шарттарды қоспағанда, Қазақстан Республикасының мемлекеттік сатып алу туралы заңнамасын бұза отырып, Шарт жасасу фактісін айқындаса;

4) шарттың орындалуын қамтамасыз етуді енгізу мерзімі біткенше жұмыстар орындалған жағдайларды қоспағанда, шарттың орындалуын қамтамасыз етуді және (немесе) Заңның 26-бабына сәйкес соманы енгізбеу жолымен Шартты жасасудан жалтарса мемлекеттік сатып алу туралы Шарт кез келген кезеңде бұзылуы мүмкін.

9.8 Егер Шарт бұзылса Мердігер дереу жұмысты тоқтатады, Объектіні консервациялауды қамтамасыз етеді және белгіленген тәртіппен оны Тапсырыс берушіге береді

9.9 Егер Мердігердің Шарт талаптарын елеулі бұзуы себебінен Шарт бұзылатын болса, Объектідегі барлық материалдар мен Жабдық, сондай-ақ уақытша құрылымдар мен орындалған құрылыс жұмыстары Тапсырыс берушінің меншігі болып саналады және Шартты бұзуға байланысты қаржылық талқылаулар шешілгенге дейін оның билігінде болады.

9.10 Шартты тараптардың келісімі бойынша бұзуға болады.

10 Хабарлама

10.1 Бір тарап екінші тарапқа жолдайтын кез келген хабарлама Шартқа сәйкес төленген тапсырыс хатымен немесе телеграф, телекс, факс, телефакс бойынша не веб-портал арқылы жіберіледі.

10.2 Күндердің қайсысы кешірек болуына байланысты хабарлама жеткізілгеннен кейін немесе күшіне енудің көрсетілген күні (хабарламада көрсетілсе) күшіне енеді.

11 Форс-мажор

11.1 Егер дүлей апат, әскери іс-қимылдар, эпидемия, ірі ауқымды ереуілдер, тікелей немесе

Осы құжат «Электрондық құжат және электрондық цифрлық қолтаңба туралы» Қазақстан Республикасының 2003 жылғы 7 қаңтардағы N 370-II Заңы 7 бабының 1 тармағына сәйкес қағаз тасығыштағы құжатпен бірдей.

жанама түрде тыйым салатын, сондай-ақ осы Шарт бойынша тараптардың міндеттемелерін орындауға кедергі болатын заңнамалық және үкіметтік актілердің күшіне енуі жататын форс-мажорлық жағдаяттар туындаған жағдайда, өзіне алған міндеттемелерді орындау үшін жауапкершіліктен босатылады. Бұл ретте, тарап форс-мажор басталғаны туралы жазбаша түрде дереу хабарлауға тиіс. Олай болмаған жағдайда бұл жағдаятқа сілтеме жасауға құқығы жоқ.

11.2 Форс-мажор жағдаяттары кезінде екінші тараптың өз міндеттемелерін орындамауына байланысты шығынға ұшыраған тарап осы оқиғалардың ауқымы туралы, сондай-ақ оның қызметіне тигізген әсері туралы құзыретті органдар мен ұйымдар растаған құжаттамалық дәлелдерді одан алуға құқығы бар.

11.3 Форс-мажор жағдайында Тапсырыс беруші Шарттың тоқтатыла тұрғаны туралы хабарлайды. Мердігер тоқтата тұру туралы хабарлама алғаннан кейін қысқа мерзімде Жұмыстардың тоқтатыла тұруын қамтамасыз етеді.

11.4 Егер форс-мажор жағдаяты Шарттың орындалуын бұзатын болса, Тапсырыс беруші Шарттың тоқтатыла тұруын куәландырады. Мердігер тоқтата тұру туралы хабарлама алғаннан кейін қысқа мерзімде Объектіні консервациялауды қамтамасыз етеді және жұмыстарды тоқтатады. Тапсырыс беруші Мердігерге Объектіні тоқтатқан күнге дейін орындалған жұмыстардың барлық көлемі үшін және Объектіні консервациялауға байланысты жұмыстар үшін ақы төлеуді жүргізеді.

12 Даулы мәселелерді шешу

12.1 Тапсырыс беруші мен Мердігер Шарт бойынша немесе соған байланысты олардың арасында туындайтын барлық келіспеушіліктерді немесе дауларды тікелей келіссөздер үдерісінде шешуге барлық күш-жігерлерін салуға тиіс.

12.2 Егер осындай келіссөздерден кейін Шарт бойынша дауды Тапсырыс беруші мен Мердігер бейбіт жолмен шеше алмайтын болса, тараптардың кез келгені бұл мәселені Қазақстан Республикасының заңнамасына сәйкес шешуді талап ете алады.

13 Басқа да шарттар

13.1 Салықтар мен бюджетке төленетін басқа да төлемдер Қазақстан Республикасының салық және кеден заңнамасына сәйкес төленуге жатады.

13.2 Шартқа енгізілетін кез келген өзгерістер мен толықтырулар Шарт жасасқан нысанда жасалады.

13.3 Өнім жеткізушінің таңдауы үшін негіз болып табылатын сапаның өзгермеуі мен басқа жағдайларда жасалған Шартқа:

1) жұмыстардың бағасын және тиісінше Шарттың сомасын азайту бөлігінде тараптардың өзара келісім бойынша;

2) мемлекеттік сараптамадан өткен жобалау-сметалық құжаттамаға өзгерістер енгізілсе және Қазақстан Республикасының заңнамасында айқындалған тәртіппен қабылданған мұндай

Осы құжат «Электрондық құжат және электрондық цифрлық қолтаңба туралы» Қазақстан Республикасының 2003 жылғы 7 қаңтардағы N 370-II Заңы 7 бабының 1 тармағына сәйкес қағаз тасығыштағы құжатпен бірдей.

өзгерістердің сомасына қосымша ақша бөлу туралы шешім қабылданса Шарттың сомасын көбейту бөлігінде;

3) осы тармақтың 2) тармақшасында көрсетілген жұмыстарды қоспағанда, осы жұмыстардың жасалған Шартында көрсетілген жұмыс бірлігі үшін бағасы өзгертпеу шартымен, сатып алынатын жұмыстар көлеміне қажеттілікті азайтумен не арттырумен байланысты Шарттың сомасын азайту не ұлғайту бөлігінде. Жасалған Шартты осылай өзгерту осы жұмыстарды сатып алу үшін мемлекеттік сатып алудың жылдық жоспарында көзделген сома шегінде жол беріледі

4) Қазақстан Республикасының салық, кеден және басқа да заңнамасының өзгеруінен туындаған келесі (одан кейінгі) жылы (жылдары) аяқтау мерзімімен Шарттың сомасын азайту немесе ұлғайту бөлігінде;

5) келесі (одан кейінгі) жылы (жылдары) аяқталу мерзімімен Шарттың сомасын азайту бөлігінде;

6) жасалған шарттың сомасын өзгертпеу шартымен немесе жұмыстардың сметалық құны азайған жағдайда және кейіннен мемлекеттік сараптамадан өткен жобалау-сметалық құжаттамаға (бар болса) тиісті өзгерістер енгізілсе, мемлекеттік бюджет есебінен жылдар бойынша қаржыландыру өзгерген жағдайда Шарттың орындалу мерзімін өзгерту бөлігінде;

7) тапсырыс берушінің және (немесе) Мердігердің лауазымдық тұлғасына қатысты Шартты орындауға байланысты қылмыстық іс қозғалған жағдайда Шарттың орындалу мерзімін өзгерту бөлігінде өзгерістер енгізуге болады.

13.4 Шарт бойынша бір Тараптың міндеттемелерін беруге екінші Тараптың жазбаша келісімімен ғана жол беріледі.

13.5 веб-портал арқылы жасалған Шарт, бірдей заңдық күші бар қазақ және орыс тілдерінде жасалды.

13.6 Шартпен реттелмеген бөлігінде Тараптар Қазақстан Республикасының заңнамасын басшылыққа алады.

14 Реквизиттер

Тапсырыс беруші:
"Астана қаласының Энергетика басқармасы" мемлекеттік мекемесі
г.Астана, БЕЙБІТШІЛІК, 11
БСН 130740015861
БСК KKMFKZ2A
ЖСК KZ22070102KSN6201000
"ҚР Қаржы министрлігінің Қазынашылық Комитеті" РММ
Тел.: 556923, 556926
Басшысы Жапаев Бактыбек Бекенович

Мердігер:
"АСТАНАИНЖКОМСТРОЙ" жауапкершілігі шектеулі серіктестігі
Акмолинская область, Целиноградский район, Косшынский с.о., с.Косшы, АЛЬ-ФАРАБИ, 8/2
БСН/ЖСН 051040005224
БСК TSESKZKA
ЖСК KZ70998BTB0000007362
"Цеснабанк" АҚ
Тел.: 87073121987
Басшысы Койлибаев Марат Ерланович

Осы құжат «Электрондық құжат және электрондық цифрлық қолтаңба туралы» Қазақстан Республикасының 2003 жылғы 7 қаңтардағы N 370-II Заңы 7 бабының 1 тармағына сәйкес қағаз тасығыштағы құжатпен бірдей.

2016-09-26 15:50:19
Жапаев Бактыбек Бекенович
"Астана қаласының Энергетика басқармасы" мемлекеттік мекемесі

Государственное учреждение "Управление энергетики города Астаны"

2016-09-27 10:12:06
Койлибаев Марат Ерланович
"АСТАНАИНЖКОМСТРОЙ" жауапкершілігі шектеулі серіктестігі

Товарищество с ограниченной ответственностью "АСТАНАИНЖКОМСТРОЙ"

Осы құжат «Электрондық құжат және электрондық цифрлық қолтаңба туралы» Қазақстан Республикасының 2003 жылғы 7 қаңтардағы N 370-II Заңы 7 бабының 1 тармағына сәйкес қағаз тасығыштағы құжатпен бірдей.

1-қосымша

Сатып алынатын тауарлар (көрсетілетін қызметтер, жұмыстардың) тізімі

Электрондық конкурстың №: 777942
Электрондық онкурстың атауы: Объявление о государственных закупках

Лоттың №	Тапсырыс беруші атауы	Атауы	Қысқа сипаттама	Қосымша сипаттама	Өлшем бірлік	Саны, көлемі	Бірлік бағасы, соның ішінде ҚҚС, тенге	Тауарларды жеткізу, жұмыстарды орындау, қызметтерді көрсету мерзімі	Шарт бойынша тауарларды жеткізу, жұмыстарды орындау, қызметтерді көрсету мерзімі	Жеткізу орндар	Аванс төлемінің мөлшері %, %	Жалпы сома, соның ішінде ҚҚС, тенге
1	**2**	**3**	**4**	**5**	**6**	**7**	**8**	**9**	**10**	**11**	**12**	**13**
431 : Жаңа объектілерді салу және қолдағы объектілерді реконструкциялау						"Астана қ ТМ-3 қол-ғы ЖМ тұтасқан жерден бастап 5 енгізудең ТМ-55 жоб-н ЖМ тұтасқан жерге дейінгі Ә. Молдағұлова к. бойында жылу трассасын салу" объектісін салу бойынша мердігерлік жұмыстар						

Осы құжат «Электрондық құжат және электрондық цифрлық қолтаңба туралы» Қазақстан Республикасының 2003 жылғы 7 қаңтардағы N 370-II Заңы 7 бабының 1 тармағына сәйкес қағаз тасығыштағы құжатпен бірдей.

1782147	"Астана қаласының Энергетика басқармасы" мемлекеттік мекемесі	Работы строительные по прокладке магистральных теплопроводных сетей	Работы строительные по прокладке магистральных теплопроводных сетей	"Астана қаласында ТМ-3 қолданыстағы жылу магистралімен тұтасқан жерден бастап 5 енгізудің ТМ-55 жобаланған жылу магистралімен тұтасқан жерге дейінгі Ә. Молдағұлова көшесі бойында жылу трассасын салу" объектісін салу бойынша мердігерлік жұмыстар	Жұмыс	1	609629205.92	30 мая 2017 года	31 желтоқсан 2016 года	Астана қ., Сарыарқа ауданы Бейбітшілік көшесі, 11 үй (1)	0	609629205.92

Данный документ согласно пункту 1 статьи 7 ЗРК от 7 января 2003 года «Об электронном документе и электронной цифровой подписи» равнозначен документу на бумажном носителе.

Договор о государственных закупках работ

г.Астана №16/68 2016-09-27

Государственное учреждение "Управление энергетики города Астаны", именуемый (ое)(ая) в дальнейшем «Заказчик», от лица которого выступает Руководитель Жапаев Бактыбек Бекенович, действующий на основании Положения, с одной стороны и Товарищество с ограниченной ответственностью "АСТАНАИНЖКОМСТРОЙ", именуемый(ое)(ая) в дальнейшем «Подрядчик», от лица которого выступает Руководитель Койлибаев Марат Ерланович, действующий на основании приказа №46 от 24.06.2016г., с другой стороны, далее совместно именуемые «Стороны», на основании Закона Республики Казахстан 4 декабря 2015 года «О государственных закупках» (далее - Закон) и итогов государственных закупок способом Открытый конкурс от 2016-09-13 года № 693407, заключили настоящий договор о государственных закупках работ (далее - Договор) и пришли к соглашению о нижеследующем:

1 Понятия и определения

1.1 В данном Договоре нижеперечисленные понятия имеют следующее толкование:

1) Генеральный Подрядчик (далее - Подрядчик) - юридическое лицо, выступающее в качестве контрагента Заказчика в заключенном с ним договоре о государственных закупках, а также консорциум (в случаях, предусмотренных Правилами осуществления закупок);

2) субподрядчик - лицо или организация, имеющие договор и (или) соглашение с Подрядчиком на выполнение части работ по Договору на участке (объекте);

3) технадзор - лицо, назначенное Заказчиком и сообщенное Подрядчику осуществлять контроль по выполнению Подрядчиком подрядных работ в соответствии с условиями Договора;

4) объект - здание, сооружение, определенное организатором государственных закупок как подлежащее строительству, реконструкции и передаваемое Подрядчиком Заказчику в виде, предусмотренном Договором;

5) участок - территория, отведенная для строительства Объекта или производства работ;

6) временные сооружения - все временные здания и сооружения, необходимые для строительства и ремонта Объекта, которые возводятся, устанавливаются и убираются Подрядчиком после завершения строительства Объекта

7) «Заказчик» – государственное учреждение, которое нанимает Подрядчика на выполнение подрядных работ по объекту;

8) «Стоимость Договора» означает общую сумму Договора, указанную Подрядчиком в его конкурсной заявке и принятую организатором конкурса;

9) «Сумма Договора» - сумма, выделенная на соответствующий финансовый год;

10) Договор» – гражданско-правовой договор, заключенный между Заказчиком и Подрядчиком в соответствии с Законом Республики Казахстан «О государственных закупках» и иными нормативными правовыми актами Республики Казахстан на выполнение подрядных

Данный документ согласно пункту 1 статьи 7 ЗРК от 7 января 2003 года «Об электронном документе и электронной цифровой подписи» равнозначен документу на бумажном носителе.

работ по объекту «_____». Все дополнения и изменения в Договоре, после его подписания, могут быть сделаны путем принятия Изменений. Договор не должен истолковываться таким образом, чтобы создавать какие-либо договорные отношения между Заказчиком и Субподрядчиками;

11) «Материалы» означает все расходные материалы, которые Подрядчик и Субподрядчик используют для строительства Объекта;

12) «Оборудование» означает все машины и механизмы Подрядчика и Субподрядчика, которые временно находятся на Участке для строительства Объекта;

13) «Срок продолжительности строительства» означает срок, в течение которого Подрядчик должен завершить строительство Объекта;

14) «Дни» – календарные дни, "месяцы" - календарные месяцы;

15) «Изменения» – изменения, данные Заказчиком после подписания Договора;

16) «Дефект» – часть работ, выполненная с нарушениями условий Договора;

17) «СНиП» – строительные нормы и правила.

2 Предмет Договора

2.1 Подрядчик обязуется выполнить работу(ы) согласно условиям, требованиям и по ценам, указанным в приложениях к настоящему Договору (далее - Работа), являющихся неотъемлемой его частью, а Заказчик обязуется принять выполненную(ые) Работу(ы) и оплатить за нее на условиях настоящего Договора при условии надлежащего исполнения Подрядчиком своих обязательств по Договору:
по специфике **431** Подрядные работы по строи-ву объекта "Строительство теплотрассы по ул. А. Молдагуловой от стыковки с существующей тепломагистралью ТМ-3 до стыковки с проектируемой тепломагистралью 5 ввода ТМ-55 в г. Астане";

2.2 Работы выполняются по Проекту - Подрядные работы по строительству объекта "Строительство теплотрассы по ул. А. Молдагуловой от стыковки с существующей тепломагистралью 5 ввода ТМ 55 в г. Астане", который находится - город Астана. Генеральный проектировщик - АО "Институт КАЗНИПИЭнерпром".

2.3 Перечисленные ниже документы и условия, оговоренные в них, образуют данный Договор и считаются его неотъемлемой частью, а именно:

1) настоящий Договор;

2) перечень закупаемых работ (Приложение 1);

3) график производства работ

3 Стоимость Договора и условия оплаты

3.1 Общая сумма Договора определяется Приложением № 1 к Договору и составляет 609 629 205.92 (шестьсот девять миллионов шестьсот двадцать девять тысяч двести пять тенге девяносто два тиын) тенге и включает все расходы, связанные с выполнением Работ(ы), а также все налоги и сборы, предусмотренные законодательством Республики Казахстан, в том числе НДС 65 317 414.92 тенге (шестьдесят пять миллионов триста семнадцать тысяч четыреста четырнадцать тенге девяносто два тиын) (далее – сумма Договора).

3.2 В территориальном органе казначейства Договор подлежит регистрации

Данный документ согласно пункту 1 статьи 7 ЗРК от 7 января 2003 года «Об электронном документе и электронной цифровой подписи» равнозначен документу на бумажном носителе.

по бюджетной программе **012** Развитие теплоэнергетической системы, по подпрограмме **015** За счет средств местного бюджета, по по специфике **431** Строительство новых объектов и реконструкция имеющихся объектов - на 2016 год 609 629 205.92 (шестьсот девять миллионов шестьсот двадцать девять тысяч двести пять тенге девяносто два тиын) в том числе НДС.

3.3 Оплата за выполненные Работы производится Заказчиком путем перечисления денежных средств на расчетный счет Подрядчика по факту не позднее 30 (тридцати) календарных дней с даты подписания Сторонами акта выполненных Работ.
Форма акта выполненных работ предварительно согласовывается Подрядчиком с Заказчиком.

3.4 Объем выполняемых работ оговорен в Приложении 1 к Договору.

3.5 Необходимые документы, предшествующие оплате:

1) зарегистрированный в территориальном органе казначейства Договор;

2) акт выполненых работ;

3) счет-фактура с описанием, указанием общей суммы выполненных работ, предоставленная Подрядчиком Заказчику.

3.6 Заказчик после вступления Договора в силу, производит авансовый платеж в размере согласно приложению №1 после внесения Подрядчиком обеспечения исполнения Договора, обеспечения аванса и (или) суммы в соответствии со статьей 26 Закона. Оставшаяся сумма оплачивается Заказчиком путем перечисления денежных средств на расчетный счет Подрядчика по факту не позднее 30 (тридцати) календарных дней с даты подписания Сторонами акта выполненных Работ, с учетом пропорционального удержания ранее оплаченного аванса. Форма акта выполненных работ предварительно согласовывается с Заказчиком.
3.7 Оплата работ по объекту в целом производится в пределах 95% от стоимости работ по объекту поручаемых Подрядчику, окончательный расчет производится по окончанию строительства всего объекта и предъявления заказчиком в территориальные подразделения казначейства подписанного акта приемки построенного объекта в эксплуатацию.

4 Обязательства Сторон

4.1 Подрядчик обязуется:

1) Обеспечить полное и надлежащее исполнение взятых на себя обязательств по Договору.

2) в течение десяти рабочих дней со дня заключения Договора, внести обеспечение исполнения Договора в размере трех процентов процентов от общей суммы Договора равную 18 288 876.18 тенге и размеров аванса, предусмотренных по предметам договора согласно Приложению 1 к Договору равную 0.00,а также сумму в соответствии со статьей 26 Закона равную 30 239 544.05 тенге что в общем составляет 48 528 420.23 (сорок восемь миллионов пятьсот двадцать восемь тысяч четыреста двадцать тенге двадцать три тиын) тенге в виде:
- гарантийного денежного взноса на банковский счет: № KZ600705023860001001 в РГУ "КОМИТЕТ КАЗНАЧЕЙСТВА МИНИСТЕРСТВА ФИНАНСОВ РК", БИК KKMFKZ2A с размещением на веб-портале государственных закупок копии подтверждающего документа;

Данный документ согласно пункту 1 статьи 7 ЗРК от 7 января 2003 года «Об электронном документе и электронной цифровой подписи» равнозначен документу на бумажном носителе.

либо:
банковской гарантии на бумажном носителе с размещением на веб-портале государственных закупок его электронной копии либо в форме электронного документа согласно приложению 22 к Правилам осуществления государственных закупок. При представлении банковской гарантии на бумажном носителе с размещением на веб-портале государственных закупок его электронной копии, оригинал банковской гарантии на бумажном носителе представляется заказчику.
При этом сумма обеспечения исполнения Договора может не вноситься Подрядчиком в случае полного и надлежащего им исполнения обязательств по Договору до истечения срока внесения обеспечения исполнения Договора;

3) При исполнении своих обязательств по Договору обеспечить соответствие выполняемых Работ требованиям, указанным в приложениях к настоящему Договору, являющихся его неотъемлемой частью

4) Не раскрывать без предварительного письменного согласия Заказчика содержание технической документации, представленной Заказчиком или от его имени другими лицами, за исключением того персонала, который привлечен Подрядчиком для исполнения условий Договора. Указанная информация должна предоставляться этому персоналу конфиденциально и в той мере, насколько это необходимо для исполнения обязательств.

5) без предварительного письменного согласия Заказчика не использовать какие-либо вышеперечисленные документы и информацию, кроме как в целях реализации Договора;

6) по первому требованию Заказчика предоставлять информацию о ходе исполнения обязательств по Договору;

7) возмещать Заказчику в полном объеме причиненные ему убытки, вызванные ненадлежащим выполнением Подрядчикомусловий Договора и/или иными неправомерными действиями;

8) в течение десяти рабочих дней со дня заключения Договора, внести обеспечение исполнения Договора в размере трех процентов процентов от общей суммы Договора равную Сумма обеспечения исполнения договора в размере 3х процентов тенге и размеров аванса, предусмотренных по предметам договора согласно Приложению 1 к Договору равную Сумма аванса,<а также сумму в соответствии со статьей 26 Закона равную <сумма> тенге> что в общем составляет Сумма обеспечения Сумма обеспечения прописью тенге в виде: - гарантийного денежного взноса на банковский счет: № Счет для гарантийного взноса в Наименование банка гаранта, БИК БИК банка гаранта с размещением на веб-портале государственных закупок копии подтверждающего документа; либо: банковской гарантии на бумажном носителе с размещением на веб- портале государственных закупок его электронной копии либо в форме электронного документа согласно приложению 22 к Правилам осуществления государственных закупок. При представлении банковской гарантии на бумажном носителе с размещением на веб- портале государственных закупок его электронной копии, оригинал банковской гарантии на бумажном носителе представляется организатору.
9) При исполнении своих обязательств по Договору обеспечить соответствие выполняемых Работ требованиям, указанным в приложениях к настоящему Договору, являющихся его неотъемлемой частью
10) Подрядчик обязан дополнительно к обеспечению исполнения договора о государственных закупках внести обеспечение аванса в размере, равном авансу.
11) Подрядчик вправе отказаться от полной суммы аванса либо от части аванса. В случае

Данный документ согласно пункту 1 статьи 7 ЗРК от 7 января 2003 года «Об электронном документе и электронной цифровой подписи» равнозначен документу на бумажном носителе.

частичного отказа от аванса Подрядчик обязан внести обеспечение аванса в размере, равном части аванса.

12) По мере исполнения обязательств по договору о государственных закупках Заказчик по письменному уведомлению Подрядчика уменьшает размер обеспечения исполнения аванса пропорционально выполненным обязательствам, предусмотренным договором о государственных закупках.

13) Подрядчик в течение трех дней с момента подписания Договора представляет Заказчику на утверждение график производства работ, где излагаются порядок и сроки выполнения работ по строительству Объекта.

14) Подрядчик обязуется обеспечить выполнение всех работ, предусмотренных настоящим Договором.

15) Подрядчик обязан обеспечить соблюдение техники безопасности производства работ на Объекте.

16) Подрядчик может заключать Договора с субподрядными организациями, не более 2/3 от общего объема работ (Стоимости Договора), но не может передавать Договор третьему лицу без письменного разрешения Заказчика.

17) Наличие Субподрядчиков не меняет условия Договора между Заказчиком и Подрядчиком.

18) При наличии на Участке субподрядчиков Подрядчик должен координировать свои работы с ними.

19) Если Заказчик просит Подрядчика отстранить от выполнения работ на Объекте лицо, являющееся работником Подрядчика или субподрядчика, указывая при этом обоснованные причины, Подрядчик обязан удалить это лицо с Объекта в течение 72 часов, после чего данное лицо не должно иметь никаких связей с выполнением работ по данному Договору.

20) Подрядчик обязан контролировать и направлять работу, используя знания и все имеющиеся возможности. Подрядчик несет полную ответственность и осуществляет контроль за средствами, методами, техникой, последовательностью и качеством выполнения работ, а также координацией всех работ по Договору.

21) Подрядчик несет ответственность перед Заказчиком за действия и упущения своих работников, Субподрядчика (ов), работников и доверенных лиц Субподрядчика (ов), а также других лиц, выполняющих части работ в рамках Договора, на основании договора с Подрядчиком.

22) Подрядчик обязан обеспечивать защиту выполненных работ и всех Материалов, Оборудования, ресурсов и прочих позиций, связанных с работами, от всех видов ущерба, повреждения, уничтожения, связанных с дождем, наводнением, морозом, пожаром, кражами и прочими причинами. Подрядчик при производстве своих работ должен обеспечивать защиту других работ по проекту, а также собственность, принадлежащую Заказчику, и принадлежащие ему сооружения от каких- либо видов повреждения или других причин, включая (но, не ограничиваясь этим) дороги, здания, склады Материалов и прочие виды движимого и недвижимого имущества расположенного на объекте. Все затраты, понесенные Подрядчиком в связи с вышеизложенным, не подлежат возмещению со стороны Заказчика.

23) Заказчик не несет ответственности за какой-либо ущерб или какие-либо повреждения работ Подрядчика по причинам вышеизложенным до их полного завершения и приемки, и Подрядчик за свой счет осуществляет все исправления какого-либо ущерба, каких- либо повреждений и прочих дефектов в результате вышеизложенного.

24) Подрядчик обязан самостоятельно и за свой счет оформить до начала работ разрешение на пользование на время строительства электроэнергией, водой, тепловой энергией, от существующих источников на строительство, производство работ в зоне линий электропередачи и связи, местах прохождения подземных коммуникаций, проезжей части городских дорог и др. путем заключения договора с соответствующими органами.

Данный документ согласно пункту 1 статьи 7 ЗРК от 7 января 2003 года «Об электронном документе и электронной цифровой подписи» равнозначен документу на бумажном носителе.

25) Подрядчик несет ответственность за выполнение подключения и за распределение воды и электроэнергии от точек подключения, определяемых Заказчиком.

26) Подрядчик несет ответственность за весь риск, который связан с убытками или нанесением ущерба имуществу Заказчика, собственности и здоровью своих работников, а также гибелью своих работников, и возникающий в течение и вследствие выполнения Договора.

27) Подрядчик обязан предоставлять информацию о ходе исполнения обязательств, по требованию Заказчика.

28) Применяемые Подрядчиком для строительства объекта Материалы и Оборудование должны быть согласованы с Заказчиком.

29) Подрядчик обязан за свой счет осуществить изготовление технического паспорта Объекта.

30) Подрядчик обязуется обеспечить казахстанское содержание согласно конкурсной заявке (при его наличии).

31) В наличии у Подрядчика должны быть договора с организациями, имеющими контракты на недропользование (дресва, грунт, песок).

32) Подрядчик представляет приемочной комиссии документы, необходимые для осуществления приемки в эксплуатацию построенного объекта.

33) В соответствии с Программой «Дорожная карта занятости 2020» постановления Правительства Республики Казахстан от 31 марта 2015 года №162, Подрядчик при реализации проектов в рамках государственных и отраслевых программ, программ развития территории, гражданам проживающим, в том числе с временной регистрацией в городе, где реализуется инфраструктурный проект предоставляет не менее 10 % рабочих мест при строительстве и реконструкции и не менее 15 % рабочих мест при текущем и капитальном ремонте, благоустройстве для трудоустройства.

4.2 Подрядчик вправе:

1) требовать от Заказчика оплату за выполненные Работы по Договору;

2) на досрочное выполнение Работ, указанных в Приложении №1 к Договору, заранее согласовав с Заказчиком сроки выполнения;

4.3 Заказчик обязуется:

1) обеспечить доступ специалистов Подрядчика для выполнения Работ;

2) при выявлении несоответствий выполненных Работ незамедлительно письменно уведомить Подрядчика;

3) при приемке Работ подписать Акт выполненных работ либо отказать в принятии работ с указанием аргументированных обоснований его непринятия;

4) произвести оплату в порядке и сроки, установленные настоящим Договором.

5) Заказчик уведомляет Государственный архитектурно- строительный контроль о начале строительно-монтажных работ.

6) Заказчик передает проектно-сметную документацию Подрядчику в течение 5 (пяти) рабочих дней после подписания настоящего Договора.

7) Заказчик обязуется оплатить Подрядчику выполненные по Договору работы в соответствии с условиями настоящего Договора.

Данный документ согласно пункту 1 статьи 7 ЗРК от 7 января 2003 года «Об электронном документе и электронной цифровой подписи» равнозначен документу на бумажном носителе.

8) Заказчик или его уполномоченное лицо, а также авторы проектно-сметной документации всегда имеют доступ к Участку или любому другому месту, где выполняются или будут выполняться работы по Договору.

9) Если Подрядчик не выполняет свои обязательства по исправлению работ, выполненных с нарушением требований договорных документов, а также, если Подрядчик оказывается неспособным выполнить работу до конца в соответствии с проектно-сметной документацией, Заказчик письменным предписанием может отдать распоряжение Подрядчику об остановке работ в целом или ее части до устранения причин остановки.

10) Заказчик несет ответственность за исключительные виды риска, а именно: риск войны, восстаний, революции, гражданской войны, бунтов, беспорядков (если в них участвуют работники Заказчика).

11) Назначить своих Представителей согласно настоящему Договору и уведомить другую Сторону об этом в письменной форме.

4.4 Заказчик вправе:

1) проверять качество выполненных Работ;

2) в случае досрочного выполнения Работ, Заказчик вправе досрочно принять работы и оплатить за нее в соответствии с условиями Договора. Отказ в досрочном выполнении Работ допускается в случаях отсутствия возможности его принятия.

5 Проверка Работ на соответствие технической спецификации и (или) проектно-сметной документации

5.1 Заказчик или его представители могут проводить контроль и проверку выполненных работ на предмет соответствия требованиям, указанным в технической спецификации и (или) проектно-сметной документации (приложение 2 к Договору). При этом все расходы по этим проверкам несет Подрядчик. Заказчик должен в письменном виде своевременно уведомить Подрядчика о своих представителях, определенных для этих целей.

5.2 Работы, выполняемые в рамках настоящего Договора, должны соответствовать или быть выше стандартов, указанных в технической спецификации и (или) проектно-сметной документации

5.3 Если результаты выполненных Работ при проверке будут признаны не соответствующими требованиям технической спецификации и (или) проектно-сметной документации (приложение 2 к Договору), Подрядчик принимает меры по устранению несоответствий требованиям технической спецификации и (или) проектно-сметной документации, без каких-либо дополнительных затрат со стороны Заказчика, в течение 20 дней с момента проверки.

5.4 При проверке Работ на соответствие технической спецификации и (или) проектно-сметной документации инспекторам Заказчика будут предоставлены все необходимые средства и оказано содействие, включая доступ к чертежам и производственной информации, без каких-либо дополнительных затрат со стороны Заказчика.

5.5 Ни один вышеуказанный пункт не освобождает Подрядчика от других обязательств по Договору.

5.6 Акт приемочной комиссии о приемке построенного объекта в эксплуатацию, подписанный всем составом приемочной комиссии, является исключительным исходным

Данный документ согласно пункту 1 статьи 7 ЗРК от 7 января 2003 года «Об электронном документе и электронной цифровой подписи» равнозначен документу на бумажном носителе.

документом при регистрации имущественного права на готовую строительную продукцию, подтверждающий ввод объекта в эксплуатацию.

6 Порядок сдачи и приемки работ

6.1 Подрядчик обязан предоставить представителю Заказчика следующие документы:

1) оригинал счета-фактуры в 2 экземплярах;

2) оригинал Акта выполненных Работ в 2 экземплярах.

6.2 Работа считается выполненной при условии полной сдачи Подрядчиком Работ Заказчику в точном соответствии требованиям, указанным в приложениях к настоящему Договору.

6.3 После выполнения на объекте всех строительно-монтажных работ, благоустройства территории, обеспеченности оборудованием и инвентарем в полном соответствии с утвержденными проектами Подрядчик извещает Заказчика о готовности объекта к сдаче.

6.4 Заказчик не позднее чем в пятидневный срок после получения письменного извещения от Подрядчика о готовности объекта к процедуре приемки в эксплуатацию создает приемочную комиссию.

6.5 Заказчик назначает дату начала работы приемочной комиссии и не позднее семи рабочих дней до начала приемочных процедур письменно извещает всех членов приемочной комиссии о дате начала работы приемочной комиссии с письменным подтверждением о получении данного извещения членами комиссии.

6.6 Акт приемки построенного объекта в эксплуатацию подлежит утверждению. Утверждение акта приемки производится заказчиком. Датой ввода в эксплуатацию объекта считается дата утверждения акта приемки объекта в эксплуатацию заказчиком.

7 Гарантии. Качество

7.1 Подрядчик гарантирует Заказчику, что материалы и оборудование, используемые при выполнении Работ по Договору, будут соответствовать техническим спецификациям и (или) проектно-сметной документации, что Работы будут выполнены без дефектов, снижающих их качество до уровня, не соответствующего требованиям технической спецификации и (или) проектно-сметной документации. Работы, не соответствующие этим требованиям, в том числе содержащие недостаточно обоснованные и несанкционированные изменения признаются дефектными. В гарантию, предоставляемую Подрядчиком, не входят возмещение ущерба или исправление Дефекта по причине нарушения правил эксплуатации, модификаций, осуществленных не Подрядчиком (субподрядчиком), неправильного содержания или недостаточного технического обслуживания, а также по причине допустимого износа или порчи оборудования при его нормальной эксплуатации. По требованию Заказчика Подрядчик предоставляет документы, удостоверяющие соответствие качества материалов и оборудования техническим спецификациям и/или проектно-сметной документации.

7.2 Подрядчик предоставляет гарантию Заказчику на эксплуатацию сроком на 3 года.

7.3 Подрядчик обеспечивает защиту выполненных Работ и всех материалов, оборудования, ресурсов и прочих позиций, связанных с Работами (при их наличии), от всех видов ущерба, повреждения, уничтожения, связанных с климатическими осадками, наводнением, морозом, пожаром, кражами и прочими причинами.

Данный документ согласно пункту 1 статьи 7 ЗРК от 7 января 2003 года «Об электронном документе и электронной цифровой подписи» равнозначен документу на бумажном носителе.

Подрядчик при производстве своих работ обеспечивает защиту других работ по проекту, а также собственность, принадлежащую Заказчику, от каких-либо видов повреждения или других причин, включая (но, не ограничиваясь этим) дороги, здания, склады материалов и прочие виды движимого и недвижимого имущества. Все затраты, понесенные Подрядчиком в связи с вышеизложенным, не подлежат дополнительному возмещению со стороны Заказчика.

7.4 Подрядчик гарантирует Заказчику, что Материалы и Оборудование, поставляемые по Договору, будут соответствовать по качеству и техническим характеристикам проекту и требованиям СНиП. Подрядчиком также должны быть представлены сертификаты и другие документы, подтверждающие качество на Материалы и Оборудование.

7.5 Подрядчик гарантирует, что работа будет выполнена без Дефектов снижающих её качество, что состав работы будет соответствовать требованиям проектно-сметной документации и СНиП. Работа не соответствующая этим требованием, в том числе содержащая недостаточно обоснованные и несанкционированные изменения признаётся дефектной.

7.6 Подрядчик гарантирует качество строительных работ в соответствии со строительными нормами и правилами, совместно с Заказчиком, субподрядными организациями и необходимыми государственными органами обеспечить ввод Объекта в эксплуатацию.

7.7 Подрядчик гарантирует достижение Объектом указанных в проектно-сметной документации показателей и возможность эксплуатации Объекта на протяжении гарантийного срока, при этом гарантийный срок, предоставляемый Подрядчиком, составляет 3 (три) года после сдачи Объекта Актом приемки объекта в эксплуатацию..

7.8 Подрядчик несет ответственность за организацию поставок, транспортирования, разгрузки и хранения всех поставляемых Подрядчиком Материалов и Оборудования, которые должны быть доставлены на Объект. Поставки осуществляются исключительно на имя Подрядчика. Ни при каких обстоятельствах Заказчик не должен нести ответственность за расходы, связанные с поставкой, обработкой, хранением и оплатой простоя транспортных средств. Никакие поставки не должны быть адресованы Заказчику

7.9 Подрядчик предоставляет Заказчику график получения Материалов и Оборудования на Участке. Для хранения, укладки или штабелирования могут использоваться только участки, предусмотренные проектом организации строительства и проектом производства работ.

7.10 Заказчик письменно уведомляет Подрядчика о любых обнаруженных Дефектах с указанием срока исправления Дефектов.

7.11 Получив уведомление о Дефектах, Подрядчик обязан устранить Дефект в течение периода времени, указанного Заказчиком.

7.12 Если Подрядчик не может или не хочет исправить работу (привести ее в соответствие с проектно-сметной документацией) и не отвечает письменно или действиями в течение 7 (семи) дней после получения письменного замечания об этом от Заказчика, Заказчик имеет право по истечении указанного семидневного срока повторить свое требование. Если Подрядчик в течение следующего семидневного срока оказывается не в состоянии исправить указанные Дефекты, Заказчик может, не отказываясь от своего права на применение других методов воздействия, выполнить эту работу своими силами.

7.13 В таких случаях издается соответствующий приказ об изменениях, на основании которого из суммы уже подлежащей к выплате или суммы, предназначенной для выплаты Подрядчику, вычитается стоимость корректировки указанных Дефектов, включая компенсации вынужденных затрат Заказчика за дополнительные услуги. Если суммы, подлежащие выплате Подрядчику, недостаточны для покрытия указанных расходов, Подрядчик обязан выплатить Заказчику разницу из своих средств.

7.14 Заказчик может провести испытание, чтобы проверить работы или конструкцию. Если после проверки окажется, что проверенная работа или конструкция дефектная, Подрядчик за свой счет исправляет Дефект и заменяет конструкцию.

Данный документ согласно пункту 1 статьи 7 ЗРК от 7 января 2003 года «Об электронном документе и электронной цифровой подписи» равнозначен документу на бумажном носителе.

8 Ответственность Сторон

8.1 В случае невыполнения или ненадлежащего выполнения Сторонами своих обязательств в рамках настоящего Договора все споры и разногласия разрешаются в соответствии с действующим законодательством Республики Казахстан.

8.2 За исключением случаев секвестра и/или недостаточности денег на контрольном счете наличности соответствующих бюджетов, если Заказчик не выплачивает Подрядчику причитающиеся ему средства в сроки, указанные в Договоре, то Заказчик выплачивает Подрядчику неустойку (пеню) по задержанным платежам в размере 0,1% (ноль целых один) от причитающейся суммы за каждый день просрочки. При этом общая сумма неустойки (пени) не должна превышать 10 % от общей суммы Договора.

8.3 В случае просрочки сроков выполнения Работ, Заказчик удерживает (взыскивает) с Подрядчика неустойку (штраф, пеню) в размере 0,1 % от общей суммы договора за каждый день просрочки в случае полного неисполнения Подрядчиком обязательств либо удерживает (взыскивает) неустойку (штраф, пеню) в размере 0,1 % от суммы неисполненных обязательств за каждый день просрочки в случае ненадлежащего исполнения (частичного неисполнения) обязательств. При этом общая сумма неустойки (штрафа, пени) не должна превышать 10 % от общей суммы Договора

8.4 В случае отказа Подрядчика от выполнения Работ, или просрочки выполнения Работ на срок более двух месяцев со дня истечения срока выполнения Работ по Договору, но не позднее срока окончания действия Договора, Заказчик имеет право расторгнуть настоящий Договор в одностороннем порядке с взысканием с Подрядчика суммы неустойки (штрафа, пени) в размере 0,1 % от общей суммы Договора за каждый день просрочки.
При этом Заказчик производит оплату за стоимость всех выполненных (принятых) Работ.

8.5 Уплата неустойки (штрафа, пени) не освобождает Стороны от выполнения обязательств, предусмотренных настоящим Договором.

8.6 Если любое изменение ведет к уменьшению стоимости или сроков, необходимых Подрядчику для выполнения Работ по Договору, то сумма Договора или график выполнения Работ, или и то и другое соответствующим образом корректируется, а в Договор вносятся соответствующие поправки. Все запросы Подрядчика на проведение корректировки должны быть предъявлены в течение 30 (тридцати) дней со дня получения Подрядчиком распоряжения об изменениях от Заказчика.

8.7 Не допускается передача Исполнителем ни полностью, ни частично кому-либо своих обязательств по настоящему Договору без предварительного письменного согласия Заказчика.

8.8 В случае привлечения субподрядчиков (соисполнителей) Подрядчик предоставляет Заказчику копии всех субподрядных договоров, заключенных в рамках данного Договора. Наличие субподрядчиков не освобождает Подрядчика от материальной или другой ответственности по Договору.
Предельные объемы работ, которые могут быть переданы субподрядчикам для выполнения работ, не должны превышать в совокупности две трети объема выполняемых работ.
При этом субподрядчикам запрещается передавать иным субподрядчикам объемы выполнения работ, являющихся предметом проводимых государственных закупок.
Выполняющим работы, общественным объединениям инвалидов Республики Казахстан и организациям, созданным общественными объединениями инвалидов Республики Казахстан,

Данный документ согласно пункту 1 статьи 7 ЗРК от 7 января 2003 года «Об электронном документе и электронной цифровой подписи» равнозначен документу на бумажном носителе.

не допускается привлечение субподрядчиков по выполнению работ, являющихся предметом проводимых государственных закупок.

8.9 Заказчик не возвращает обеспечение исполнения договора о государственных закупках в случае его расторжения в связи с невыполнением Подрядчиком своих обязательств по данному Договору .

8.10 Подрядчик предоставляет Заказчику копии всех субподрядных договоров, заключенных в рамках данного Договора. Наличие субподрядчиков не освобождает Подрядчика от материальной или другой ответственности по Договору. Предельные объемы работ, которые могут быть переданы субподрядчикам для выполнения работ, не должны превышать в совокупности две трети объема выполняемых работ. При этом субподрядчикам запрещается передавать иным субподрядчикам объемы выполнения работ, являющихся предметом проводимых государственных закупок. Выполняющим работы, общественным объединениям инвалидов Республики Казахстан и организациям, созданным общественными объединениями инвалидов Республики Казахстан, не допускается привлечение субподрядчиков по выполнению работ, являющихся предметом проводимых государственных закупок.

8.11 Заказчик не возвращает обеспечение исполнения договора о государственных закупках в случае его расторжения в связи с невыполнением Подрядчиком своих обязательств по данному Договору .

8.12 За нарушение Подрядчиком по его вине других обязательств, в том числе гарантии качества выполненных работ, он уплачивает Заказчику неустойку в размере 0,1% от Стоимости Договора, за каждый день просрочки, до фактического исполнения обязательств, но не более 10% от Стоимости настоящего Договора, путем перечисления указанной суммы в бюджет г. Астаны в соответствии с действующим законодательством в Республике Казахстан. При этом Заказчик обеспечивает взыскание суммы неустойки за неисполнение либо за ненадлежащее исполнение условий Договора с Подрядчика в соответствии с действующим законодательством в Республике Казахстан. В случае не устранения дефектов Подрядчиком в установленный срок Заказчик в судебном порядке имеет право истребовать сумму неустойки за неисполнения обязательств и устранение за счет Подрядчика.

8.13 Заказчик возвращает внесенное обеспечение исполнения договора о государственных закупках Подрядчику в течение пяти рабочих дней с момента полного и надлежащего исполнения Подрядчиком своих обязательств по договору.

9 Срок действия и условия расторжения Договора

9.1 Договор вступает в силу после его регистрации Заказчиком в территориальном подразделении казначейства Министерства финансов Республики Казахстан и действует по 2016-12-31 года.

9.2 Следующие события влекут за собой изменение сроков продолжительности работ в части их увеличения:

1) Заказчик запрещает пользоваться всеми участками Объекта, что в свою очередь влечет задержку выполнения работ;

2) Заказчик дает Подрядчику указание на остановку работ для проведения испытаний, не запланированных Договором. При этом, в случае если данные испытаний не выявили дефектов, то время остановки производства работ добавляются к сроку выполнения работ;

Данный документ согласно пункту 1 статьи 7 ЗРК от 7 января 2003 года «Об электронном документе и электронной цифровой подписи» равнозначен документу на бумажном носителе.

3) Заказчик задерживает предоставление Задания на проектирование с исходными данными на работы по разработке технико-экономического обоснования и разработке проектно-сметной (типовой проектно-сметной) документации;

9.3 Заказчик или Подрядчик могут расторгнуть Договор до срока, указанного в Договоре, если другой стороной совершено существенное нарушение условий Договора, которое лишает его принципиальных условий, предусмотренных Договором. Существенное нарушение условий Договора включает в себя следующее, но не ограничивается перечисленным

1) Заказчик может расторгнуть Договор, если Подрядчик неоднократно срывает сроки выполнения графика работ;

2) Подрядчик приостанавливает работы сроком до 15 дней, причем остановка не была санкционирована Заказчиком;

3) Подрядчик не устраняет Дефекты, указанные Заказчиком в течение обоснованного периода времени, определенного Заказчиком;

4) Заказчик дает Подрядчику указания задержать ход работ, и такое указание не отменятся в течение 15 дней;

5) либо Заказчик, либо Подрядчик терпит банкротство или ликвидируется по каким-либо причинам, за исключением его реорганизации или объединения;

6) Подрядчик пренебрегает правилами производства Работ, инструкциями и положениями, указанными в проектной документации и (или) договорной документации.

9.4 Заказчик может в любое время расторгнуть Договор в силу нецелесообразности его дальнейшего выполнения, направив Подрядчику соответствующее письменное уведомление. В уведомлении указывается причина расторжения Договора, оговаривается объем аннулированных Работ Договора, а также дата вступления в силу расторжения Договора

9.5 В этих случаях Заказчик производит оплату за стоимость всех выполненных работ.

9.6 Когда Договор аннулируется в силу вышеперечисленных обстоятельств, Подрядчик имеет право требовать оплату только за фактические затраты, связанные с расторжением по Договору, на день расторжения.

9.7 Договор о государственных закупках расторгается на любом этапе в случае выявления одного из следующих фактов:

1) выявления нарушения ограничений, предусмотренных статьей 6 Закона в отношении закупки на основании которой заключен данный Договор;

2) оказания организатором государственных закупок содействия Подрядчику, не предусмотренного Законом;

3) установления уполномоченным органом факта заключения договора о государственных закупках с нарушением законодательства Республики Казахстан о государственных закупках, за исключением договоров о государственных закупках, по которым обязательства исполнены надлежащим образом.

Данный документ согласно пункту 1 статьи 7 ЗРК от 7 января 2003 года «Об электронном документе и электронной цифровой подписи» равнозначен документу на бумажном носителе.

4) уклонения от заключения договора о государственных закупках путем невнесения обеспечения исполнения договора о государственных закупках и (или) суммы в соответствии со статьей 26 Закона (при наличии), за исключением случая выполнения работ до истечения срока внесения обеспечения исполнения договора;

9.8 Если Договор расторгается, Подрядчик немедленно прекращает Работы, обеспечивает консервацию Объекта и передает его Заказчику в установленном порядке.

9.9 Все материалы и Оборудование, находящиеся на Объекте, а также временные сооружения и выполненные строительные работы считаются собственностью Заказчика и находятся в его распоряжении до разрешения финансовых разбирательств, связанных с расторжением Договора, если Договор расторгается по причине существенного нарушения условий Договора Подрядчиком.

9.10 Договор может быть расторгнут по соглашению сторон.

10 Уведомление

10.1 Любое уведомление, которое одна сторона направляет другой стороне в соответствии с Договором, высылается оплаченным заказным письмом или по телеграфу, телексу, факсу, телефаксу либо посредством веб-портала.

10.2 Уведомление вступает в силу после доставки или в указанный день вступления в силу (если указано в уведомлении) в зависимости от того, какая из этих дат наступит позднее.

11 Форс-мажор

11.1 В случае возникновения форс-мажорных обстоятельств, к которым относятся стихийные бедствия, военные действия, эпидемии, крупномасштабные забастовки, вступление в силу законодательных и правительственных актов, прямо или косвенно запрещающих, а также препятствующих исполнению сторонами обязательств по настоящему Договору, они освобождаются от ответственности за неисполнение взятых на себя обязательств. При этом сторона должна незамедлительно письменно уведомить о наступлении форс-мажора. В противном случае сторона не вправе ссылаться на данное обстоятельство.

11.2 Сторона, понесшая убытки из-за невыполнения другой стороной своих обязательств при форс-мажорных обстоятельствах, имеет право получить от нее документальное подтверждение о масштабах этих событий, а также об их влиянии на ее деятельность, подтвержденное компетентными органами и организациями.

11.3 В случае форс-мажора Заказчик сообщает о приостановке Договора. Подрядчик в кратчайшие сроки после получения уведомления о приостановке обеспечивает приостановление Работ.

11.4 Если форс-мажорное обстоятельство срывает выполнение Договора, Заказчик удостоверяет приостановку Договора. Подрядчик в кратчайшие сроки после получения уведомления о приостановке обеспечивает консервацию Объекта и останавливает работы. Заказчик производит оплату Подрядчику за весь объем работ, выполненных до даты остановки Объекта и за работы, связанные с консервацией Объекта.

Данный документ согласно пункту 1 статьи 7 ЗРК от 7 января 2003 года «Об электронном документе и электронной цифровой подписи» равнозначен документу на бумажном носителе.

12 Решение спорных вопросов

12.1 Заказчик и Подрядчик должны прилагать все усилия к тому, чтобы разрешать в процессе прямых переговоров все разногласия или споры, возникающие между ними по Договору или в связи с ним.

12.2 Если после таких переговоров Заказчик и Подрядчик не могут разрешить спор по Договору, любая из сторон может потребовать решения этого вопроса в соответствии с законодательством Республики Казахстан.

13 Прочие условия

13.1 Налоги и другие обязательные платежи в бюджет подлежат уплате в соответствии с налоговым и таможеным законодательствами Республики Казахстан.

13.2 Любые изменения и дополнения к Договору совершаются в той же форме, что и заключение Договора.

13.3 Внесение изменения в заключенный договор о государственных закупках при условии неизменности качества и других условий, явившихся основой для выбора Подрядчика, допускается:

1) по взаимному согласию сторон в части уменьшения цены на работы и соответственно суммы договора;

2) в части увеличения суммы договора, если в проектно-сметную документацию, прошедшую государственную экспертизу, внесены изменения и принято решение о дополнительном выделении денег на сумму такого изменения, принятое в порядке, определенном законодательством Республики Казахстан;

3) в части уменьшения либо увеличения суммы договора, связанной с уменьшением либо увеличением потребности в объеме приобретаемых работ, за исключением работ, указанных в подпункте 2) настоящего пункта, при условии неизменности цены за единицу работы, указанных в заключенном договоре о государственных закупках данных работ. Такое изменение заключенного договора о государственных закупках работ допускается в пределах сумм, предусмотренных в годовом плане государственных закупок для приобретения данных работ;

4) в части уменьшения или увеличения суммы договора на выполнение работ со сроком завершения в следующем (последующих) году (годах), вызванных изменением налогового, таможенного и иного законодательства Республики Казахстан;

5) в части уменьшения суммы договора о выполнении работ со сроком завершения в следующем (последующих) году (годах);

6) в части изменения сроков исполнения договора о выполнении работ в случае изменения финансирования по годам за счет государственного бюджета, при условии неизменности суммы заключенного договора или уменьшения сметной стоимости работ и внесения соответствующих изменений в проектно-сметную документацию, в последующем прошедшую государственную экспертизу;

Данный документ согласно пункту 1 статьи 7 ЗРК от 7 января 2003 года «Об электронном документе и электронной цифровой подписи» равнозначен документу на бумажном носителе.

7) в части изменения срока исполнения договора по работам, в случае возбуждения уголовного дела, связанного с исполнением договора, в отношении должностного лица заказчика и (или) Подрядчика.

13.4 Передача обязанностей одной из Сторон по Договору допускается только с письменного согласия другой Стороны.

13.5 Договор составлен на казахском и русском языках, имеющих одинаковую юридическую силу, заключенный посредством веб-портала

13.6 В части, неурегулированной Договором, Стороны руководствуются законодательством Республики Казахстан.

14 Реквизиты Сторон

Заказчик:
Государственное учреждение
"Управление энергетики города Астаны"
г.Астана, БЕЙБІТШІЛІК, 11
БИН 130740015861
БИК KKMFKZ2A
ИИК KZ22070102KSN6201000
РГУ "КОМИТЕТ КАЗНАЧЕЙСТВА МИНИСТЕРСТВА ФИНАНСОВ РК"
Тел.: 556923, 556926
Руководитель Жапаев Бактыбек Бекенович

2016-09-26 15:50:19
Жапаев Бактыбек Бекенович
"Астана қаласының Энергетика басқармасы" мемлекеттік мекемесі

Государственное учреждение "Управление энергетики города Астаны"

Подрядчик:
Товарищество с ограниченной ответственностью
"АСТАНАИНЖКОМСТРОЙ"
Акмолинская область, Целиноградский район, Косшынский с.о., с.Косшы, АЛЬ-ФАРАБИ, 8/2
БИН/ИИН 051040005224
БИК TSESKZKA
ИИК KZ70998BTB0000007362
АО "Цеснабанк"
Тел.: 87073121987
Руководитель Койлибаев Марат Ерланович

2016-09-27 10:12:06
Койлибаев Марат Ерланович
"АСТАНАИНЖКОМСТРОЙ" жауапкершілігі шектеулі серіктестігі

Товарищество с ограниченной ответственностью "АСТАНАИНЖКОМСТРОЙ"

Данный документ согласно пункту 1 статьи 7 ЗРК от 7 января 2003 года «Об электронном документе и электронной цифровой подписи» равнозначен документу на бумажном носителе.

Приложение 1

Перечень закупаемых товаров(работ/услуг)

№ электронной закупки: 777942
Наименование электронной закупки: Объявление о государственных закупках

№ лота	Наименование заказчика	Наименование	Краткая характеристика	Дополнительная характеристика	Единица измерения	Количество, объем	Цена за ед., включая НДС, тенге	Планируемый срок поставки	Срок поставки по договору	Места поставки	Размер авансового платежа, %	Общая сумма, включая НДС, тенге
1	2	3	4	5	6	7	8	9	10	11	12	13
431 : Строительство новых объектов и реконструкция имеющихся объектов						Подрядные работы по строи-ву объекта "Строительство теплотрассы по ул. А. Молдагуловой от стыковки с существующей тепломагистралью ТМ-3 до стыковки с проектируемой тепломагистралью 5 ввода ТМ-55 в г. Астане"						
1782147	Государственное учреждение "Управление энергетики города Астаны"	Работы строительные по прокладке магистральных теплопроводных сетей	Работы строительные по прокладке магистральных теплопроводных сетей	Подрядные работы по строительству объекта "Строительство теплотрассы по ул. А. Молдагуловой от стыковки с существующей тепломагистралью 5 ввода ТМ 55 в г. Астане"	Работа	1	609629205.92	2017 жылдың 30 мамыр	31 декабря 2017 года	г.Астана, район "Сарыарка" улица Бейбитшилик, 11 (1)	0	609629205.92

Данный документ согласно пункту 1 статьи 7 ЗРК от 7 января 2003 года «Об электронном документе и электронной цифровой подписи» равнозначен документу на бумажном носителе.

Құжат тексеру үшін, сілтемені басыңыз:
https://v3bl.goszakup.gov.kz/kz/egzcontract/cpublic/show_file/1533445

Для проверки документа перейдите по ссылке:
https://v3bl.goszakup.gov.kz/ru/egzcontract/cpublic/show_file/1533445

Данный документ согласно пункту 1 статьи 7 ЗРК от 7 января 2003 года «Об электронном документе и электронной цифровой подписи» равнозначен документу на бумажном носителе.

Бекітемін
РГП "Госэкспертиза"
Бас директордың міндетін атқарушы
Т.Д. Қарағойшин

«Астана қаласында ТМ-3 қолданыстағы жылу магистралімен тұтасқан жерден бастап 5 енгізудің ТМ-55 жобаланған жылу магистралімен тұтасқан жерге дейінгі Ә. Молдағұлова көшесі бойында жылу трассасын салу»
жұмыс жобасы бойынша

20.06.2016 ж. № 01-0248/16

ҚОРЫТЫНДЫ

ТАПСЫРЫС БЕРУШІ:
«Астана қаласының
Энергетика басқармасы» ММ

БАС ЖОБАЛАУШЫ:
«ҚазНИПИЭнергопром» институты» АҚ,
Алматы қаласы

Астана қаласы

АЛҒЫ СӨЗ

«Астана қаласында ТМ-3 қолданыстағы жылу магистралімен тұтасқан жерден бастап 5 енгізудің ТМ-55 жобаланған жылу магистралімен тұтасқан жерге дейінгі Ә. Молдағұлова көшесі бойында жылу трассасын салу» жұмыс жобасы бойынша осы сараптама қорытындысы «Мемсараптама» РМК-мен берілді.

«Мемсараптама» РМК-ның рұқсатынсыз осы сараптама қорытындысын толық немесе ішінара қайта шығаруға, көбейтуге және таратуға жол берілмейді.

Утверждаю
И.о. Генерального директора
РГП "Госэкспертиза"
Карагойшин Т.Д.

ЗАКЛЮЧЕНИЕ

№ 01-0248/16 от 20.06.2016 г.

по рабочему проекту
«Строительство теплотрассы по ул. А. Молдагуловой от стыковки с существующей тепломагистралью ТМ-3 до стыковки с проектируемой тепломагистралью 5 ввода ТМ-55 в г. Астане»

ЗАКАЗЧИК:
ГУ «Управление энергетики города Астаны»

ГЕНПРОЕКТИРОВЩИК:
АО «Институт «КазНИПИЭнергопром», г. Алматы

г. Астана

ПРЕДИСЛОВИЕ

Данное экспертное заключение по рабочему проекту **«Строительство теплотрассы по ул. А. Молдагуловой от стыковки с существующей тепломагистралью ТМ-3 до стыковки с проектируемой тепломагистралью 5 ввода ТМ-55 в г. Астане»** выдано РГП «Госэкспертиза».

Данное экспертное заключение не может быть полностью или частично воспроизведено, тиражировано и распространено без разрешения РГП «Госэкспертиза».

1. НАИМЕНОВАНИЕ: рабочий проект «Строительство теплотрассы по ул. А. Молдагуловой от стыковки с существующей тепломагистралью ТМ-3 до стыковки с проектируемой тепломагистралью 5 ввода ТМ-55 в г. Астане».

Настоящее заключение выполнено в соответствии с договором от 20 апреля 2016 года № 16/36.

2. ЗАКАЗЧИК: ГУ «Управление энергетики города Астаны».

3. ГЕНПРОЕКТИРОВЩИК: АО «Институт «КазНИПИЭнергопром», г. Алматы (государственная лицензия ГСЛ № 000291, выданная Агенством Республики Казахстан по делам строительства и жилищно-коммунального хозяйства от 7 апреля 1995 года, I категория).

ГИП – Дмитриевская О.Б. (приказ от 20 января 2016 года № 14-к).

4. ИСТОЧНИК ФИНАНСИРОВАНИЯ: государственные инвестиции.

5. ОСНОВНЫЕ ИСХОДНЫЕ ДАННЫЕ

5.1 Основание для разработки:

задание на проектирование, утвержденное заказчиком от 19 января 2016 года;

архитектурно-планировочное задание (АПЗ) на проектирование теплотрассы, утвержденное Главным архитектором города Астана от 29 января 2016 года № 7614;

постановление акимата города Астана от 10 июня 2015 года № 115-937 о разрешении ГУ «Управление энергетики города Астана» проектирования, строительства и реконструкции тепловых и электрических сетей в городе Астане согласно приложению;

приложение к постановлению акимата города Астана от 10 июня 2015 года № 115-937 с перечнем тепловых и электрических сетей в городе Астане, по которым разрешено проектирование, строительство и реконструкция;

выписка из постановления акимата города Астана от 27 октября 2015 года № 120-1929 о разрешении ГУ «Управление энергетики города Астана» на земельном участке площадью 0,8024 га проведения обследования, изыскательских работ и проектирования теплотрассы сроком на 3 года;

постановление акимата города Астана от 16 марта 2016 года № 120-544 о внесении дополнений в постановление акимата города Астаны от 27 октября 2015 года № 120-1929, дополнить пункт 2 приложения словами «по улице А. Молдагуловой от стыковки с существующей тепломагистралью ТМ-3 до стыковки с проектируемой тепломагистралью 5 ввода ТМ-55 в городе Астане»;

схема коридора тепловых сетей от ул Бекетай до ул. Ш. Бейсековой для проведения обследования М 1:2000 площадью Sуч.= 5466,2 м^2 от 20 ноября 2015 года, утвержденная ТОО «Астанагорархитектура» главным архитектором города Астаны;

ТОО «Астанагорархитектура» – схема расположения земельного участка от ул. Бекетай до ул. Ш. Бейсековой для проведения обследования М 1:10 000, корректировка выполнена по письму ГУ «Управление энергетики города Астаны» от 20 ноября 2015 года № 186-11/1546;

ТОО «НИПИ «Астанагенплан» – вертикальные отметки из ПДП и типовые поперечные профили ул. Ш. Бейсековой на участке от ул. Акжол до пр. Тлендиева, ул. Бекетай от ул. Есенберлина до пр. Богенбай батыра, ул. А. Молдагуловой до ул. Потанина, письмо ГУ «Управление архитектуры и градостроительства города Астаны» № 12002/11591,01 от 2 июля 2015 года;

ГУ «Управление архитектуры и градостроительства города Астаны» об отсутствии в проекте детальной планировки поперечных профилей внутри квартальных проездов, письмо от 30 мая 2016 года № 12002/22117;

ТОО «НИПИ «Астанагенплан» об отсутствии улиц Музтау, Берел, Шакпак в перспективе развития данного района, письмо от 30 мая 2016 года № 799;

ГУ «Управление энергетики города Астана» о строительстве объекта по программе 012 «Развитие теплоэнергетической системы», подпрограмме 015 «за счет средств местного бюджета», письмо от 18 марта 2016 года № 186-11/289;

ведомость объемов работ на подготовку территории к строительству, утвержденная ГУ «Управление энергетики города Астана» от 20 января 2016 года;

письмо от 30 июня 2016 года № 186-11/10/2204 ГУ «Управление энергетики города Астана» о захоронении строительных отходов на полигоне ТБО города Астаны;

письмо от 14 января 2016 года № 186-11/39 ГУ «Управление энергетики города Астана» о начале строительства теплотрассы в июне 2016 года.

Технические условия:

ГКП «Астана Су Арнасы от 24 ноября 2015 года № 3-6/3479 на вынос водопровода из-под пятна застройки;

АО «Астана-Теплотранзит» от 4 марта 2015 года № 1314-11 на проектирование и строительство объекта «Строительство теплотрассы по ул. А. Молдагуловой от стыковки с существующей тепломагистралью ТМ-3 до стыковки с проектируемой тепломагистралью 5 ввода ТМ-55 в г. Астане» сроком на 1 год;

АО «Астана-Теплотранзит» от 2 июня 2016 года № 4452-11 об изменении, продлении и дополнении технических условий от 4 марта 2015 года № 1314-11, срок действия до 1 июня 2017 года.

5.2 Согласования и заключения заинтересованных организаций:

РГУ «Департамент по защите прав потребителей города Астана» Комитета по защите прав потребителей» Министерства национальной экономики Республики Казахстан об отсутствии требований в выдаче санитарно-эпидемиологического заключения по рабочему проекту «Строительство теплотрассы по ул. А.Молдагуловой от стыковки с существующей тепломагистралью ТМ-3 до стыковки с проектируемой тепломагистралью 5 ввода ТМ-55 в г. Астане», письмо от 25 марта 2016 года № ses/Z1-03/00210/3;

ГУ «Управление природных ресурсов и регулирования природопользования города Астаны» – заключение государственной экологической экспертизы с согласованием на проект «Оценка воздействия на окружающую среду» по рабочему проекту «Строительство теплотрассы по ул. А. Молдагуловой от стыковки с существующей тепломагистралью ТМ-3 до стыковки с проектируемой тепломагистралью 5 ввода ТМ-55 в г. Астане», письмо от 17 июня 2016 года № Z3-0205/16;

РГУ «Есильская бассейновая инспекция по регулированию использования и охране водных ресурсов КВР МСХ РК» – согласование рабочего проекта «Строительство теплотрассы по ул. А.Молдагуловой от стыковки с существующей тепломагистралью ТМ-3 до стыковки с проектируемой тепломагистралью 5 ввода ТМ-55 в г. Астане» от 1 марта 2016 года № KZ92VRB00000332;

ГУ «Управление архитектуры и градостроительства города Астаны», ГКП «Астана қала құрылысы кадастры» и другие заинтересованные организации – согласование плана выноса сетей водопровода из-под коридора строительства теплотрассы (чертеж 1296.ГС-НВК.001.002) в установленном порядке от 10 февраля 2016 года;

ГУ «Управление архитектуры и градостроительства города Астаны», ГКП «Астана қала құрылысы кадастры» и другие заинтересованные организации – согласование плана теплотрассы (чертеж 1296.ТС-ТМ.001.004) в установленном порядке от 20 ноября 2015 года;

ГУ «Управление архитектуры и градостроительства города Астаны», ГУ «Управление энергетики города Астаны» – согласование эскизного проекта мостового перехода через р. Сары-Булак в установленном порядке от 8 июня 2016 года, № 9984.

5.3 Перечень документации, представленной на экспертизу

Книга 1. Паспорт проекта.
Книга 2. Пояснительная записка. Чертежи.
Книга 3. Сметная документация.
Книга 4. Охрана окружающей среды.
Книга 5. Инженерные изыскания.
Книга 6. Мониторинг оборудования.
Книга 7.Рабочие чертежи.
Том 7.1. Технологические чертежи. Вынос сетей водопровода.
Том 7.2. Строительные чертежи.

Топографический план М1:500, арх. № 1296.РП-ИЗ.445.001, выполненный АО «Институт «КазНИПИэнергопром», согласованный ТОО «Астанагорархитектура» от 21 января 2016 года.

Отчет по инженерно-геологическим изысканиям, выполненный отделом изысканий АО «Институт «КазНИПИэнергопром» в октябре 2015 года, арх. № 1296.РП.446.

Перечень оборудования, материалов, изделий с приложением прайс-листов, утвержденный заказчиком от 06 июня 2016 года.

5.4 Цель и назначение объекта, необходимость и целесообразность его строительства

Целью строительства объекта «Строительство теплотрассы 2ДУ800 мм по ул. А. Молдагуловой от стыковки с существующей тепломагистралью ТМ-3 до стыковки с проектируемой тепломагистралью 5 ввода ТМ-55 в г. Астане», является обеспечение резервирования передачи тепла от существующего теплоисточника ТЭЦ-1 к потребителям тепломагистрали 5-го ввода для теплоснабжения объектов ЭКСПО-2017.

6. ОСНОВНЫЕ ДАННЫЕ ОБЪЕКТА СТРОИТЕЛЬСТВА И ПРИНЯТЫЕ ПРОЕКТНЫЕ РЕШЕНИЯ

6.1 Место размещения объекта и характеристика участка строительства

Строительство теплотрассы 2Ду800 мм предусмотрено по ул. Молдагуловой на участке от существующей тепломагистрали ТМ-3 2Ду800 мм в районе пересечения улиц Кумисбекова и Молдагуловой до стыковки с проектируемой тепломагистралью 5-го ввода ТМ-55 2Ду1000 мм по ул. Бейсековой в г. Астане.

Природно-климатические условия района строительства:

климатический подрайон	- IВ;
нормативный скоростной напор ветра	- 38 кгс/м^2;
расчетная зимняя температура наружного воздуха наиболее холодной пятидневки	- минус 35ºС;
нормативный вес снегового покрова	- 100 кг/м^2;
нормативная глубина промерзания грунтов	- 2,1 м;
сейсмичность района	- не сейсмичен.

Инженерно-геологические условия площадки строительства

Согласно отчету по инженерным изысканиям, выполненному АО «Институт «КазНИПИЭнергопром» в 2015 году, трасса тепловой сети характеризуется следующим напластованием грунтов (сверху-вниз) и мощностью слоев:

насыпной грунт – суглинок и глина с включением строительных отходов (щебня, песка, обломков кирпича и бетона) - 0,8÷1,6 м;

глина неогенового возраста - серо-зеленого цвета, мягкопластичной консистенции, заиловатная, вскрыта на глубине 1,7-2,3 м,

c_n = 30 кПа, φ_n = 20°,

E = 10 МПа, ρ = 1,99 г/см^3 - вскрытая 0,6÷0,7 м;

глина неогенового возраста - пестроцветная, полутвердой и тугопластичной консистенции, изредка мягкопластичная, с включениями дресвы до 10% и прослойками песка различной крупности (10÷20 см), вскрыта на глубине 0,7-2,8 м,

c_n = 60 кПа, φ_n = 19°,

E = 13 МПа, ρ = 1,99 г/см^3 - вскрытая 5,2-12,7 м.

Подземные воды вскрыты на глубине 1,7-3,6 м, амплитуда колебания – 0,5 м.

Грунтовые воды по отношению к бетону марки W4 на портландцементе – слабоагрессивные, по отношению к железобетонным конструкциям – слабоагрессивные.

Грунты по отношению к бетону марки W4 на портландцементе – сильноагрессивные, по отношению к железобетонным конструкциям – среднеагрессивные.

6.2 Проектные решения

6.2.1 Технологические решения

Строительство тепломагистрали 2Ду800 мм по ул. Молдагуловой от М-55 (5 ввод по ул. Бейсековой) до ТМ-3 по ул. Кумисбекова (ул.Бекетай) обеспечит резервирование существующих и проектируемых тепломагистралей и после ввода в эксплуатацию ТЭЦ-3 и тепломагистрали 5 ввода обеспечит резервирование тепловых сетей смежных районов.

Границей проектирования тепломагистрали по ул. Молдагуловой с восточной стороны является существующая тепломагистраль ТМ-3 2Ду800 мм, с западной стороны - проектируемый ТОО «Инженерный центр Астана» участок тепломагистрали 5-го ввода.

Тепломагистраль 2Ду800 мм от точки подключения к ТМ-3 в пределах красных линий существующих и проектируемых городских улиц проходит по северной стороне ул. Молдагуловой, не доходя до р. Сары-Булак переходит на южную сторону улицы, пересекает р. Сары-Булак по технологическому мостовому переходу, проходит по южной стороне ул. Молдагуловой до ул. Сыдык Мухамеджанов, переходит на северную сторону и далее, по северной стороне, доходит до стыковки с тепломагистралью 5 ввода ТМ-55, прокладываемой с восточной стороны ул. Бейсековой.

Система теплоснабжения – закрытая. Теплоноситель – перегретая вода с температурой 130-70ºС.

Тепловые сети - двухтрубные, подающие тепло на отопление, вентиляцию, горячее водоснабжение и технологические нужды. Потребители горячего водоснабжения подключаются к тепловым сетям с установкой у потребителей водоводяных подогревателей горячего водоснабжения. Надежность тепловых сетей обеспечивается путем устройства перемычек между тепловыми сетями смежных тепловых районов.

В местах стыковки предусмотрены узлы с шаровой арматурой без электропривода (по согласованию с заказчиком и эксплуатирующей организацией АО «Астана-Теплотранзит» согласно п.4.22 СП РК 4.02-04-2003) для обеспечения оперативного управления работой тепломагистралей при взаимном их резервировании.

Схема теплотрассы

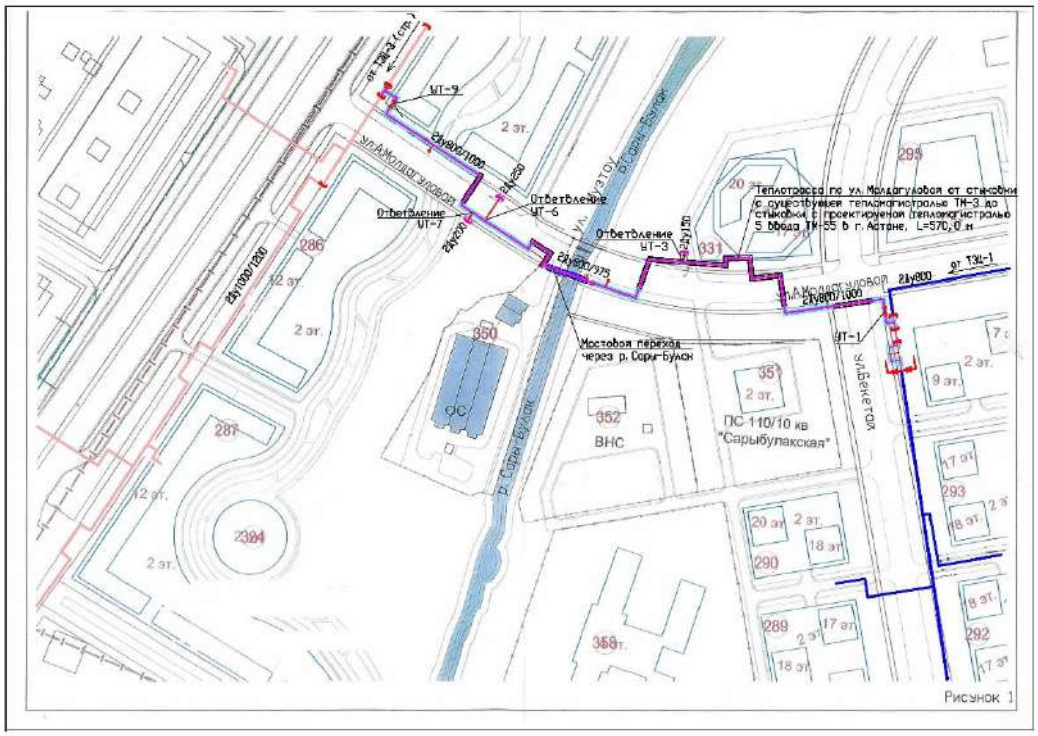

Прокладка трубопроводов подземная. При подземной прокладке в основном принят бесканальный способ прокладки с применением предизолированных труб с системой ОДК. При переходе трубопроводов через проезжую часть подземная прокладка предусмотрена в непроходных каналах из блоков ФБС с перекрытием усиленными дорожными плитами с устройством монтажных каналов вне зоны проезжей части для обеспечения возможности замены трубопроводов без вскрытия асфальтового полотна дороги.

Переход через р. Сары-Булак предусмотрен по технологическому мостовому переходу с применением труб в спиральновитой оцинкованной оболочке.

При пересечении инженерных коммуникаций предусмотрено устройство футляров (трубы-кожухи) под теплотрассу с трехслойным антикоррозионным покрытием.

Компенсация тепловых удлинений трубопроводов осуществляется за счет углов поворота трассы и П-образных компенсаторов.

Все элементы системы для надземной и подземной прокладки (трубы, тройники, отводы, арматуру и анкерные опоры) поставляются в комплекте. Предизолированные трубы, фасонные элементы и оборудование в ППУ изоляции приняты отечественных производителей, выпускающих продукцию в соответствии с ГОСТ 30732-2006 «Трубы и фасонные изделия стальные с тепловой изоляцией из пенополиуретана с защитной оболочкой».

Протяженность теплотрассы 2Ду800 мм, всего	- 570,0 м;
в том числе: подземная прокладка	- 533,0 м;
надземная прокладка через р. Сары-Булак	- 37,0 м.

<u>Система оперативно-дистанционного контроля</u>

Система оперативно-дистанционного контроля (СОДК) предназначена для контроля состояния теплоизоляционного слоя пенополиуретана (ППУ) предизолированных трубопроводов и обнаружения участков с повышенной влажностью изоляции и основана на измерении электрической проводимости теплоизоляционного слоя трубопроводов. Для контроля влажности используются сигнальные медные проводники, устанавливаемые в слое пенополиуретановой изоляции элементов трубопроводов. Система ОДК включает:

сигнальные проводники в теплоизоляционном слое трубопроводов, проходящие по всей длине теплосети;

терминалы для подключения приборов в точках контроля и коммутации сигнальных проводников;

кабели для соединения сигнальных проводников с терминалами в точках контроля, а также для соединения сигнальных проводников на участках трубопроводов, где устанавливаются неизолированные элементы и детектор повреждений.

6.2.2 Конструктивные решения

Подземная прокладка тепловых сетей производится в каналах и бесканальным способом. Прокладка трубопроводов на пересечениях с автомобильными дорогами предусмотрена в подземных непроходных каналах и стальных футлярах.

Непроходные каналы:

стенки - из сборных бетонных блоков по ГОСТ 13579-78*;

днище каналов - сборные железобетонные плиты индивидуального изготовления из бетона В25, армированные верхней рабочей сеткой;

перекрытие каналов - сборные железобетонные плиты индивидуального изготовления из бетона В25, армированные нижней рабочей сеткой.

На пересечениях с вспомогательными проездами предусмотрена прокладка трубопроводов под разгрузочными плитами.

Разгрузочные плиты - сборные железобетонные плиты индивидуального изготовления из бетона В25, армированные верхней и нижней рабочей сетками.

Подземные неподвижные опоры

Подземная неподвижная опора Н-1 - монолитная железобетонная на естественном основании, состоящая из плитной части, стенок из бетона В25.

Общая высота опоры - 3,9 м.

Плитная часть толщиной 600 мм размерами в плане 7,1х4,9 м, стенка толщиной 900 мм.

Подземная неподвижная опора Н-2 - монолитная железобетонная на естественном основании, состоящая из плитной части, стенок и зубьев из бетона В25.

Общая высота опоры - 4,1 м.

Плитная часть толщиной 600 мм размерами в плане 7,0х7,0 м, стенка толщиной 1000 мм, зубья - высотой 1,4 м и толщиной 600 мм.

Мостовой переход через р. Сары-Булак

Мостовой переход выполнен из монолитных железобетонных парных стоек с пролетным строением из парных металлических ферм высотой 3,15 м, пролетом 30,0 м, соединенных горизонтальными связями по верхнему и нижнему поясам ферм. Размеры поперечного сечения перехода 4,5х3,15(h) м.

Высота надземной части стоек до низа ферм - 5,5 м.

Для обслуживания трубопроводов предусмотрены металлические площадки по длине пролетных строений.

Фундаменты свайные с монолитным железобетонным ростверком из бетона В20.

Сваи – забивные сборные железобетонные марки С70.30 по ГОСТ 19804-2012.

Стойки - монолитные железобетонные Ø1000 мм из бетона В20. Расстояние между стойками - 4,5 м. Опорная стойка ферм - из прокатного двутавра № 50Ш1.

Узел опирания опорных стоек ферм с одного конца - жесткий, с другого - шарнирный.

Сопряжение верхнего пояса ферм с опорными стойками - шарнирное.

Горизонтальные связи по верхнему и нижнему поясам ферм - из парных уголков 2L140x10.

Элементы ферм выполнены и парных уголков:

верхний пояс - 2L125x9;

нижний пояс - 2L110x8;

опорный раскос с шпренгелем - 2L125x9;

раскосы - 2L140x10; 2L110x8;

стойки - 2L80x6.

Траверсы – металлические из 2-х прокатных двутавров № 50Ш1.

Дренажные колодцы

Дренажные колодцы – подземные емкости диаметром 1,5 м, выполнены из сборных железобетонных колец, плит днища и перекрытия по серии 3.900.1-14, в.1.

Защитные мероприятия

Бетонные и железобетонные конструкции, соприкасающиеся с грунтом, выполняются из бетона W6, F100 на сульфатостойком цементе.

Поверхности бетонных и железобетонных конструкций, соприкасающиеся с грунтом, обмазываются горячим битумом за 2 раза.

Под сборными железобетонными конструкциями каналов выполняется щебеночная подготовка толщиной 100 мм, пролитая битумом.

6.2.3 Вынос сетей водопровода

Перенос сетей хозяйственно-питьевого водопровода из-под коридора строительства теплотрассы 2Ду800 мм по ул. Молдагуловой выполнен согласно техническим условиям ГКП «Астана Су Арнасы» от 24 ноября 2015 года № 3-6/3479 и предусматривает:

перенос сети водопровода Ø400 мм и колодца с подключением от ПК0+34,85 по ПК0+92,79, протяженность перекладываемого участка 110,0 м;

перекладку участка водопровода из стальных труб Ø600мм, попадающего под трубопроводы тепломагистрали на ПК 0+99.09 протяженностью 13,0 м;

перенос водопроводного колодца по ул. Мухамеджанова из-под тепломагистрали на ПК4+56,08.

Сети водопровода из полиэтиленовых питьевых труб по ГОСТ 18599-2001 и стальных труб по ГОСТ 10704-91 укладываются на естественное уплотненное основание с песчаной подготовкой 100 мм. Обратная засыпка предусмотрена песком на 0,5 м выше верха трубопровода для полиэтиленовых труб, для стальных - на 0,3 м.

При пересечении дорог, трубы проложены в футлярах. Для стальных труб и футляров предусмотрена весьма усиленная наружная изоляция.

Колодцы на сети водопровода выполнены по ТПР 901.09.11-84, альбом 2 из сборных ж/б элементов по серии 3.900.1-14.

Перед пуском в эксплуатацию проводится гидравлическое испытание вновь построенных участков водопроводов с последующей дезинфекцией.

Работы по перекладке трубопроводов выполняются одновременно со строительством тепломагистрали.

6.3 Охрана окружающей среды

Основное воздействие на атмосферный воздух связано с проведением строительно-монтажных работ теплотрассы 2Ду800 мм по ул. А. Молдагуловой от стыковки с существующей тепломагистралью ТМ-3 до стыковки с проектируемой тепломагистралью 5 ввода ТМ-55 в г. Астане носит локальный и временный характер. На период эксплуатации воздействие на атмосферный воздух не происходит.

Образующиеся в период строительства и эксплуатации строительные и твердо-бытовые отходы утилизируются на городском полигоне ТБО, производственные отходы передаются на утилизацию в специализированное предприятие согласно заключенных договоров.

Раздел «Охрана окружающей среды» рассмотрен и согласован:

РГУ «Есильская бассейновая инспекция по регулированию использования и охране водных ресурсов КВР МСХ РК» согласование рабочего проекта «Строительство теплотрассы по ул. А.Молдагуловой от стыковки с существующей тепломагистралью ТМ-3 до стыковки с проектируемой тепломагистралью 5 ввода ТМ-55 в г. Астане» от 1 марта 2016 года № KZ92VRB00000332;

РГУ «Департамент по защите прав потребителей города Астана» Комитета по защите прав потребителей» Министерства национальной экономики Республики Казахстан об отсутствии требований в выдаче санитарно-эпидемиологического заключения по рабочему проекту «Строительство теплотрассы по ул. А. Молдагуловой от стыковки с существующей тепломагистралью ТМ-3 до стыковки с проектируемой тепломагистралью 5 ввода ТМ-55 в г. Астане», письмо от 25 марта 2016 года № ses/Z1-03/00210/3;

ГУ «Управление природных ресурсов и регулирования природопользования города Астаны» – заключение государственной экологической экспертизы с согласованием на проект «Оценка воздействия на окружающую среду» по рабочему проекту «Строительство теплотрассы по ул. А.Молдагуловой от стыковки с существующей тепломагистралью ТМ-3 до стыковки с проектируемой тепломагистралью 5 ввода ТМ-55 в г. Астане», письмо от 17 июня 2016 года № Z3-0205/16.

6.4 Организация строительства

Работы по строительству тепломагистрали выполняются по проекту производства работ (ППР), разработанному генподрядчиком или специализированной организацией и согласованному в установленном порядке.

До начала производства работ по прокладке теплотрассы на каждом участке (захватке), выполняется геодезическая разбивка оси теплотрассы, габариты траншей, котлованов, обозначены места расположения подземных сетей и коммуникаций.

Производство работ по прокладке теплосетей осуществляется поточным методом с максимальным совмещением их выполнения на участках и захватках.

Разработка грунта в траншеях выполняется при помощи экскаваторов. При высоком уровне грунтовых вод разработка грунта в траншеях выполняется вверх по уклону от низкой отметки к высокой с устройством открытого водоотлива.

На период выполнения строительно-монтажных работ используются существующие автодороги. Завоз, разгрузка и складирование предызолированных труб, строительных конструкций выполняется на бровке траншеи после завершения земляных работ.

На участках пересечения или параллельного прохождения существующих подземных сетей и коммуникаций в зону разработки грунта, грунт разрабатывать вручную, после шурфования и обозначения их местоположения. Временное закрепление коммуникаций, сетей выполняется при помощи установки поддерживающего кожуха и подвешивания к балкам, уложенным на бровку траншеи. Во избежание порыва неучтенных инженерных сетей перед началом производства любых земляных работ необходимо вызвать представителей служб: ГП «Астана СУ Арнасы»; АО «Астана-РЭК»; Газовых сетей; АО «Астана-Теплотранзит»; ГЦТ «Астанателеком» и т.д.

Засыпка траншеи, в местах прохождения теплосети под проезжей частью автодорог, осуществляется несжимаемым грунтом; при прохождении под газонами - местным и растительным грунтом.

Опасные зоны работ (траншеи, работающие механизмы, оборудование и т.п.) ограждаются от доступа посторонних лиц и отмечаются предупредительными знаками. В темное время суток площадка должна иметь общее освещение за счет установки мощного светильника типа «Сириус» на существующих зданиях или передвижных прожекторных установках. Все работы непосредственно под ВЛ и в охранной зоне ВЛ выполняются согласно проекту производства работ (ППР), разработанного и утвержденного в установленном порядке.

По трассе предусмотрены узлы обслуживания дренажей, воздушников и ответвлений. Конструкции узлов из сборных железобетонных колец диаметром 700мм и железобетонных плит. Дренажные колодцы ∅1500 мм – из сборных железобетонных элементов по серии 3.900-3, вып.7.

Переход через реку Сары-Булак предусмотрен по технологическому мостовому переходу с применением труб в спиральновитой оцинкованной оболочке. Для обслуживания трубопроводов в местах переходов через реку Сары-Бугак в мостовом переходе предусмотрена металлическая площадка по всей длине пролетного строения.

Все подземные и монолитные конструкции приняты на сульфатостойком цементе по ГОСТ 22266-2013, морозостойкостью F100, водонепроницаемостью W6.

Гидравлическое испытание трубопроводов выполняется после завершения прокладки на участке теплотрассы между задвижками.

После завершения работ выполняется восстановление верхнего слоя: покрытие дорог, площадок; крепление слоя растительного грунта посевом трав.

На участке строительства тепломагистрали предусмотрена установка временных зданий в виде передвижных вагончиков и сооружение площадок складирования.

Временные здания и сооружения (бытовые помещения - вагончики, инструментальные и т.д.) размещаются по трассе на захватке и передислоцируются по мере продвижения фронта работ. В процессе работ передвижные вагончики должны быть оборудованы противопожарными щитами со штатными средствами связи и пожаротушения.

Обеспечение строительства конструкциями, изделиями и материалами осуществляется по железной дороге и автомобильным транспортом с предприятий Республики Казахстан, стран СНГ на базу заказчика - акимата г. Астаны или на базу генподрядной организации.

Сборные железобетонные конструкции, бетон и раствор доставляются с заводов ЖБК г. Астаны.

Инертные материалы (песок, щебень и т.д.) завозятся из местных карьеров.

Доставка конструкций, материалов, оборудования непосредственно на площадку складирования или к месту монтажа осуществляется автотранспортом. Подъездные автодороги имеют твердое покрытие.

Обеспечение строительства электроэнергией осуществляется от передвижных дизельных электростанций.

Обеспечение строительства водой для технических и бытовых нужд выполняется путем доставки воды цистернами.

Для промывки теплотрассы, после окончания монтажных работ используется сетевая вода ТЭЦ-1.

Продолжительность строительства

Продолжительность строительства определена согласно СНиП РК 1.04.03-2008 «Нормы продолжительности строительства и задела в строительстве предприятии, здании и сооружении» часть I, раздел I.1, п.15. «Промышленное строительство», «Электроэнергетика» «Магистральные тепловые сети» общая нормативная продолжительность строительства принята 3,0 месяца, в том числе подготовительный период 0,5 мес.

Начало строительства с июня 2016 года, согласно письму заказчика от 14 января 2016 года № 186-11/39.

6.5 Сметная документация

Сметная документация разработана в соответствии с СН РК 1.02-03-2011 «Порядок разработки, согласования, утверждения и состав проектной документации на строительство» и СН РК 8.02-02-2002 «Порядок определения сметной стоимости строительства в Республики Казахстан» на основании сборников сметных норм и расценок и принятых проектных решений.

Сметная документация составлена с использованием программного комплекса АВС-4 (редакция 5.4.5) по выпуску сметной документации в ценах 2001 года.

Сметная стоимость строительства в сметной документации определена базисно-индексным методом, который основан на использовании текущих индексов по отношению к стоимости, определенной в базисном уровне цен 2001 года и согласно пунктам 2.1 и 5.1 СН РК 8.02-04-2002 служит ориентиром (в качестве максимальной цены) при осуществлении закупа подрядных строительных услуг заказчиком.

При составлении смет использованы:

сборники сметных норм и расценок на строительные работы (СН РК 8.02-05-2002), с учетом изменений и дополнений выпуски 1-12;

сборники расценок на монтаж оборудования (СН РК 8.02-06-2002), с учетом изменений и дополнений выпуски 1-10;

сборники сметных цен на строительные материалы, изделия и конструкции (СН РК 8.02-04-2002), с учетом изменений и дополнений выпуски 1-23;

сборник сметных норм и расценок на эксплуатацию строительных машин (СН РК 8.02-03-2002) с учетом изменений и дополнений выпуски 1-14;

сборник сметных цен на перевозку грузов для строительства (СН РК 8.02-04-2002);

перечень оборудования, материалов, изделий с приложением прайс-листов, наименования которых с соответствующими техническими характеристиками отсутствуют в действующей нормативной базе, утвержденный заказчиком от 06 июня 2016 года (администратором бюджетной программы), согласно пункту 9.3.14 СН РК 1.02-03-2011, пунктам 4.3.5 и 4.3.8 СН РК 8.02-02-2002.

В сметной стоимости строительства учтены дополнительные затраты:

накладные расходы на строительные, монтажные и специальные строительные работы по приложению № 1 к СН РК 8.02-02-2002 «Порядок определения сметной стоимости строительства в Республике Казахстан»;

ненормируемые и непредвиденные затраты в размере 6% (СН РК 8.02-02-2002);

средства на временные здания и сооружения (СН РК 8.02-09-2002);

дополнительные затраты на производство строительно-монтажных работ в зимнее время по НДЗ-2001 (СН РК 8.02-07-2002) с учетом изменений и дополнений выпуск 2;

затраты на дополнительные отпуска и выслугу лет (СН РК 8.02-02-2002).

В соответствии с постановлением Правительства Республики Казахстан от 11 сентября 2007 года № 791 переход к текущей и прогнозной сметной (расчетной) стоимости строительства от базовых цен 2001 года выполнен через индекс изменения месячного расчетного показателя на период 2015-2016 годы, установленного Законом «О республиканском бюджете на 2014-2016 годы» от 3 декабря 2013 года № 148-V ЗРК.

Налоги, сборы и обязательные платежи начислены, согласно действующему законодательству в размере 2%.

Налог на добавленную стоимость принят в размере, установленном законодательством Республики Казахстан на период, соответствующий периоду строительства, от сметной стоимости строительства в текущих ценах с учетом налогов, сборов и обязательных платежей.

7. ЭКСПЕРТНАЯ ОЦЕНКА ПРИНЯТЫХ ПРОЕКТНЫХ РЕШЕНИЙ И РЕЗУЛЬТАТЫ ЭКСПЕРТИЗЫ

7.1 Оценка принятых решений

Рабочий проект разработан в необходимом объеме, в соответствии с заданием на проектирование, исходными данными, техническими условиями и требованиями.

Состав и комплектность представленных материалов соответствуют требованиям СН РК 1.02-03-2011 «Порядок разработки, согласования, утверждения и состав проектной документации на строительство».

Материалы инженерных изысканий содержат достаточные данные, необходимые для разработки рабочего проекта.

При разработке рабочего проекта учтены местные природно-климатические и геологические условия площадки строительства.

В рабочем проекте согласно имеющимся возможностям применены импортозамещающие местные строительные материалы и изделия, изготавливаемые на предприятиях Республики Казахстан.

Принятые проектные решения с учетом внесенных изменений по п. 7.2. соответствуют государственным нормативным требованиям по санитарной, экологической и промышленной безопасности, функциональному назначению объекта.

Уровень ответственности объекта – I.

7.2 Изменения и дополнения, внесенные в рабочий проект в процессе экспертизы

В процессе рассмотрения по замечаниям РГП «Госэкспертиза» в рабочий проект «Строительство теплотрассы по ул. А. Молдагуловой от стыковки с существующей тепломагистралью ТМ-3 до стыковки с проектируемой тепломагистралью 5 ввода ТМ-55 в г. Астане» внесены следующие изменения и дополнения:

Тепломеханические решения

1. Представлены технические условия АО «Астана-Теплотранзит» от 2 июня 2016 года № 4452-11 об изменении, продлении и дополнении технических условий от 4 марта 2015 года № 1314-11, срок действия до 1 июня 2017 года.

2. Представлен эскизный проект технологического мостового перехода через р. Сарыбулак, согласованный с заинтересованными организациями в установленном порядке.

3. Перспективное подключение выполнено после основного перехода 2Ду800 мм через ул. Молдагуловой (исключен переход через дорогу). Заменена прокладка трубопроводов тепловых сетей в ж/б каналах на футляры.

4. Исключен монтажный железобетонный канал в месте устройства стальных футляров при пересечениях согласно МСН 4.02-02-2004.

5. Диаметр спускной арматуры принят с учетом диаметра и протяженности трубопровода согласно п. 10.19 МСН 4.02-02-2004.

6. Исключены в системе ОДК: детектор переносной, рефлектометр Рейс-105М, мегаомметр АМ-2002 – оборудование эксплуатирующей организации.

Перенос сетей водопровода

7. Исключен угол поворота Уг.2 до точки 2 то колодца В2 как необоснованный.

8. Принято минимальное количество задвижек в колодце В2 – установлены две задвижки на ответвлениях.

Отчет по инженерно-геологическим изысканиям

9. Отчет дополнен разрезом (поперечным профилем) пересекаемого русла р. Сары-Булак согласно п. 3.13 СНиП РК 1.02-18-2004.

10. Отчет дополнен рекомендациями для принятия проектных решений согласно п. 4.1.24 СНиП РК 1.02-18-2004.

11. На топосъемке указаны места расположения скважин, дата ее выполнения, точки присоединения к существующей тепломагистрали ТМ-3 (УТ-21) и отметки трубопроводов в точке подключения согласно ТУ АО «Астана-Теплотранзит» от 4 марта 2015 года № 1314-11.

Проект организации строительства

12. Откорректирована продолжительность строительства тепловых сетей с учетом совмещения работ по переносу сетей водопровода и строительства тепловых сетей на участке, где данный вид работ отсутствует.

Паспорт проекта

13. Паспорт проекта дополнен пропускной способностью участка теплотрассы по ул. А. Молдагуловой 2Ду 800 мм – 225 Гкал/час.

Конструктивные решения

Альбом КЖ

14. Схема расположения неподвижных опор и компенсаторов обоснованы расчетом трубопроводов на температурные воздействия.

15. КЖ-2. Количество и длина свай в фундаментах мостового перехода обоснованы расчетом.

16. КЖ-2. Армирование ростверков Рсм-1, Рсм-2 обосновано расчетом.

17. КЖ-3. Армирование стоек мостового перехода К1 и К2 обосновано расчетом.

18. КЖ-4, 5. Размеры и армирование неподвижных опор Н-1 и Н-2 обоснованы расчетом.

19. КЖ-14. Канал. Сечение 1-1: армирование плит днища и перекрытия П1 и П2 приняты по расчету.

Альбом КМ

КМ-3. Обосновано сечение элементов ферм мостового перехода расчетом.

Сметная документация

20. Предоставлена сметная документация в АВС-4 в версии 5.4.5.

21. Объемы работ в сметной документации приведены в соответствие с откорректированным рабочим проектом после замечания экспертов.

Сводный и сметный расчеты

22. Стоимость экспертизы и ПИР приведены в соответствие с договором.

Основные технико-экономические показатели

Таблица 2

№ п/п	Наименование показателей	Ед. изм.	Показатели		Изменения - снижение + увеличение
			заявленные	рекомендуемые к утверждению	
1	Протяженность тепломагистрали 2Ø800 мм, всего в том числе: подземная прокладка мостовой переход через р. Сары-Булак	км	0,570 0,533 0,037	0,570 0,533 0,037	- - -
2	Общая сметная стоимость строительства в базовых ценах 2001 г., всего в том числе: СМР оборудование прочие	млн. тенге	275,501 213,973 58,636 2,892	216,937 135,259 79,850 1,828	- 58,564 - 78,714 + 21,214 - 1,064
3	Общая сметная стоимость строительства в текущих ценах 2015-2016 гг., всего в том числе: СМР оборудование прочие	млн. тенге	898,184 585,597 160,472 152,115	712,864 370,175 218,532 124,157	- 185,320 - 215,422 + 58,060 - 27,958
4	Из них в ценах: 2015 г. (ПИР и экспертиза) 2016 г.	млн. тенге		22,491 690,373	
5	Нормативная продолжительность строительства	мес.	3	3	-

8. ВЫВОДЫ

1. С учетом внесенных изменений и дополнений рабочий проект «Строительство теплотрассы по ул. А. Молдагуловой от стыковки с существующей тепломагистралью ТМ-3 до стыковки с проектируемой тепломагистралью 5 ввода ТМ-55 в г. Астане» соответствует требованиям государственных нормативов, действующих в Республике Казахстан, и рекомендуется для утверждения в установленном порядке со следующими основными технико-экономическими показателями:

протяженность тепломагистрали 2Ø800 мм, всего - 0,570 км;
в том числе:
подземная прокладка - 0,533 км;
мостовой переход через р. Сары-Була - 0,037 км;
общая сметная стоимость строительства
в базовых ценах 2001 года, всего, - 216,937 млн. тенге,
в том числе: СМР - 135,259 млн. тенге,
оборудование - 79,850 млн. тенге,
прочие - 1,828 млн. тенге;
общая сметная стоимость строительства
в текущих ценах 2015-2016 гг., всего - 712,864 млн. тенге,
в том числе: СМР - 370,175 млн. тенге,
оборудование - 218,532 млн. тенге,
прочие - 124,157 млн. тенге;

нормативная продолжительность строительства - 3 мес.

2. Настоящее экспертное заключение выполнено с учетом исходных материалов (данных), утвержденных заказчиком для проектирования, достоверность которых гарантирована ГУ «Управление энергетики города Астаны» в соответствии с условиями договора от 20 апреля 2016 года № 16/36.

3. Заказчик при приемке документации по рабочему проекту от проектной организации должен проверить ее на соответствие настоящему экспертному заключению.

4. Заказчику при строительстве максимально использовать оборудование, материалы и конструкции отечественных товаропроизводителей.

8. ТҰЖЫРЫМДАР

1. Енгізілген өзгерістер мен толықтыруларды ескере отырып «Астана қаласында ТМ-3 қолданыстағы жылу магистралімен тұтасқан жерден бастап 5 енгізудің ТМ-55 жобаланған жылу магистралімен тұтасқан жерге дейінгі Ә. Молдағұлова көшесі бойында жылу трассасын салу» жұмыс жобасы Қазақстан Республикасында қолданылатын мемлекеттік нормативтердің талаптарына сәйкес келеді және белгіленген тәртіпте келесідей негізгі техникалық-экономикалық көрсеткіштермен бекітілуге ұсынылады:

2Ø800 мм жылу магистралінің ұзақтығы, барлығы	- 0,570 км;
оның ішінде:	
жер асты төсемі	- 0,533 км;
Сарыбұлақ өзені арқылы көпір өткелі	- 0,037 км;
2001 ж. базалық бағадағы құрылыстың	
жалпы сметалық құны, барлығы	- 216,937 млн.теңге,
оның ішінде ҚМЖ	- 135,259 млн.теңге,
жабдық	- 79,850 млн.теңге,
өзгелер	- 1,828 млн. теңге;
2015-2016 жж. ағымдағы бағадағы	
құрылыстың жалпы сметалық құны, барлығы	- 712,864 млн.теңге,
оның ішінде: ҚМЖ	- 370,175 млн.теңге;
жабдық	- 218,532 млн. теңге;
өзгелер	- 124,157 млн. теңге;
құрылыстың нормативтік ұзақтығы	- 3 ай.

2. Осы сараптама қорытындысы жобалау үшін тапсырыс беруші бекіткен бастапқы материалдарды (мәліметтерді) есепке алумен орындалды, олардың дұрыстығына 2016 жылғы 20 сәуірдегі № 16/36 шарттың талаптарына сәйкес «Астана қаласының Энергетика басқармасы» ММ кепілдік етеді.

3. Тапсырыс беруші жобалау ұйымынан жұмыс жобасы бойынша құжаттаманы қабылдап алу кезінде оның осы сараптама қорытындысына сәйкестігін тексерсін.

4. Тапсырыс беруші құрылыс салу кезінде отандық тауар өндірушілердің жабдықтарын, материалдарын және конструкцияларын барынша пайдалансын.

Койшебаева Г.

Главный специалист

Баймамырова Г.Р.

Эксперт

Мамаев Т.Л.

Эксперт

Умбетов Б.Ш.

Начальник производственного отдела

Хван К.А.

Советник Генерального директора

Заиченко Н.И.

Руководитель экспертной группы

Кочетова С.В.

Начальник отдела

Көрсетілетін қызметтерді мемлекеттік сатып алу туралы шарт

Астана қ. №16/74 2016-09-28

Бұдан әрі «Тапсырыс беруші» деп аталатын "Астана қаласының Энергетика басқармасы" мемлекеттік мекемесі, Ереже негізінде әрекет ететін Басшысы Жапаев Бактыбек Бекенович атынан бір тараптан және бұдан әрі «Өнім беруші» деп аталынатын "Астанастройэнерго" жауапкершілігі шектеулі серіктестігі, Жарғы негізінде әрекет ететін директоры Хамитов Темиржан Жаныбекович атынан екінші тараптан, бұдан әрі бірлесіп «Тараптар» деп аталатындар «Мемлекеттік сатып алу туралы» 2015 жылғы 4 желтоқсандағы Қазақстан Республикасы Заңының (бұдан әрі – Заң) және «2016-09-01» жыл № 670918 «Ашық конкурс» мемлекеттік сатып алудың қорытындылары негізінде осы көрсетілетін қызметтерді мемлекеттік сатып алу туралы шартты (бұдан әрі – Шарт) жасасты және мына төмендегі туралы келісімге келді:

1 Шарттың мәні

1.1 Өнім беруші осы Шарттың ажырамас бөлігі болып табылатын оған қосымшаларда көрсетілген шарттарға, талаптарға сәйкес және баға бойынша Қызмет(тер) көрсетуге міндеттенеді, ал Тапсырыс беруші осы Шарттың талаптарымен Көрсетілген қызмет(тер)ді қабылдауға және Шарт бойынша Өнім беруші өз міндеттемелерін тиісінше орындау шартында төлеуге міндеттенеді:

ерекшелігі бойынша **431** "Астана қ. ТМ-3 қолдан-ы жм тұтасқан жерден бастап 5 енгізудің ТМ-55 жобаланған жм тұтасқан жерге дейінгі Ә. Молдағұлова к-сі бойында жылу трассасын салу" объектісін салу барысына техникалық бақылау бойынша инжинирингтік қызметтер көрсету;

1.2 Төменде келтірілген құжаттар мен онда келісілген шарттар осы Шартты құрайды және оның ажырамас бөлігі болып табылады, атап айтқанда:

1) осы Шарт;

2) сатып алынатын көрсетілетін қызметтер тізбесі (1-қосымша);

3) техникалық ерекшелік (2-қосымша).

2 Шарттың сомасы және ақы төлеу шарттары

2.1 Шарттың жалпы сомасы Шартқа № 1 қосымшада айқындалады және 2 800 000.00 (екі

Осы құжат «Электрондық құжат және электрондық цифрлық қолтаңба туралы» Қазақстан Республикасының 2003 жылғы 7 қаңтардағы N 370-II Заңы 7 бабының 1 тармағына сәйкес қағаз тасығыштағы құжатпен бірдей.

миллион сегіз жүз мың тенге нөл тиын)) теңгені құрайды және қызметтерді көрсетумен байланысты барлық шығыстарды, сондай-ақ Қазақстан Республикасының заңнамасында көзделген барлық салықтар мен алымдарды, оның ішінде ҚҚС 300 000.00 тенге (үш жүз мың тенге нөл тиын) (бұдан әрі – Шарттың сомасы) қамтиды.

2.2 Қазынашылықтың аумақтық органында Шарт
012 Жылу-энергетикалық жүйені дамыту бюджеттік бағдарламасы, **015** Жергілікті бюджет қаражаты есебінен кіші бағдарламасы, **431** Жаңа объектілерді салу және қолдағы объектілерді реконструкциялау ерекшелігі бойынша - 2 800 000.00 (екі миллион сегіз жүз мың тенге нөл тиын) оның ішінде ҚҚС 2016 жылы тіркеуге жатады.

2.3 Көрсетілген қызмет үшін төлемді Тапсырыс беруші Тауарларды қабылдап алу-беру актісіне Тараптар қол қойған күннен бастап 30 (отыз) күнтізбелік күннен кешіктірмей Өнім берушінің есеп шотына ақшалай қаражат аудару іс жүзінде арқылы жүргізеді
Қызмет көрсету актісінің нысанын Өнім беруші алдын ала Тапсырыс берушімен келіседі.

2.4 Орындалатын қызметтердің көлемі Шарттың 1 Қосымшасында көрсетілген.

2.5 Төлеу алдындағы қажетті құжаттар:

1) аумақтық қазынашылық органында тіркелген Шарт;

2) көрсетілген қызмет актісі (актілері);

3) Өнім беруші Тапсырыс берушіге көрсеткен қызметтердің сипаттамасымен, жалпы сомасы көрсетіле отырып, шот-фактура;

3 Тараптардың міндеттемелері

3.1 Өнім беруші мыналарға:

1) Шарт бойынша өзіне алған міндеттемелердің толық және тиесілі орындалуын қамтамасыз етуге;

2) Шарт жасасқан күннен бастап он жұмыс күні ішінде жалпы 4 947 287.00 (төрт миллион тоғыз жүз қырық жеті мың екі жүз сексен жеті тенге нөл тиын) құрайтын Шарттың жалпы сомасының 84 000.00 теңгеге тең 3 пайызы мөлшерінде Шарттың орындалуын қамтамасыз ету сомасын және 0.00 теңгеге Шартқа 1-қосымшаға сәйкес шарт мәні бойынша көзделген аванс мөлшерін а также сумму в соответствии со статьей 26 Закона равную 4 863 287.00 тенге төмендегідей түрде енгізуге міндеттенеді:
мемлекеттік сатып алу веб-порталына (бұдан әрі – веб-портал) растайтын құжаттың көшірмесін орналастыра отырып, "ҚР Қаржы министрлігінің Қазынашылық Комитеті" РММ, № KKMFKZ2A , KZ600705023860001001 БСК Тапсырыс берушінің банк шотына кепілдікті ақшалай жарна банк шотына кепілдікті ақшалай жарна;
не:
Мемлекеттік сатып алуды жүзеге асыру қағидаларына 22-қосымшаға сәйкес веб-порталда электрондық көшірмесін орналастыра отырып, қағаз тасығышта не электрондық құжат нысанында банктік кепілдік. Банктік кепілдікті электрондық көшірмесін веб-порталға

Осы құжат «Электрондық құжат және электрондық цифрлық қолтаңба туралы» Қазақстан Республикасының 2003 жылғы 7 қаңтардағы N 370-II Заңы 7 бабының 1 тармағына сәйкес қағаз тасығыштағы құжатпен бірдей.

орналастыра отырып, қағаз тасығышта ұсынылған кезде банктік кепілдіктің түпнұсқасы қағаз тасығышта тапсырыс берушіге ұсынылады.
Бұл ретте, Шарттың орындалуын қамтамасыз ету сомасын өнім беруші Шарттың орындалуын қамтамасыз етуді енгізу мерзімі өткенге дейін Шарт бойынша міндеттемелерді толық және тиісінше орындаған жағдайда енгізбеуі мүмкін;

3) Шарт бойынша өз міндеттемелерін орындау кезінде Шарттың ажырамас бөлігі болып табылатын осы Шартқа қосымшаларда көрсетілген талаптарға көрсетілетін қызметтердің сәйкестігін қамтамасыз етуге;

4) Тапсырыс берушінің алдын ала жазбаша келісімінсіз Тапсырыс беруші немесе Шарттың жағдайларын орындау үшін Өнім беруші тартқан персоналдан басқа оның атынан басқа тұлғалар ұсынған техникалық құжаттаманың мазмұнын ашпауға міндеттенеді. Көрсетілген ақпарат бұл персоналға құпия түрде және міндеттемелерді орындауға қажетті шамада ұсынылуы тиіс;

5) Тапсырыс берушінің алдын ала жазбаша келісімінсіз жоғарыда көрсетілген құжаттарды және ақпаратты Шартты жүзеге асыру мақсатынан басқа мақсатта пайдаланбауға;

6) Тапсырыс берушінің бірінші талабы бойынша Шарт бойынша міндеттемелердің орындалу барысы туралы ақпарат ұсынуға;

7) Өнім берушінің Шарттың талаптарын тиісінше орындамауынан және/немесе өзге де заңсыз іс-әрекеттермен туындаған келтірілген залалдарды Тапсырыс берушіге толық көлемде өтеуге міндеттенеді.

8) Орындау, Қызметтер сомасына осы Шартта көзделген, тапсыру және Тапсырыс берушіге осы Шартпен белгіленген мерзімде.
9) Шағымдарды қарауға бас мердігердің (бас мердігердің өкілі) мәселелері бойынша қамтамасыз ету құрылысының жобалау-сметалық құжаттамамен және оның сапасын, сондай-ақ мәселелер бойынша сапаны бақылау және жұмыстарды қабылдау. Қабылдауға байланысты наразылықтар шешім, немесе өз ұсыныстарын
10) (Т.А.Ә.) объектідегі тапсырысшыға үш күннің ішінде Шарт жасалғаннан кейін мамандар тізбесі бекітілген.
11) Бас мердігердің (бас мердігердің немесе өкілінің) оның сапасын қамтамасыз ету 20) Бағалауды жүргізуге (жүргізушімен бірлесіп, жұмыстарды) сәйкестігін орындалған жұмыстарды, конструкциялар, учаскелердің инженерлік желілер мен актілеріне қол қоюға жасырын жұмыстардың сәйкестігін растайтын; талаптарының орындалуын бақылау жол бермеу туралы орындалуы келесі жұмыстардың қол қойылған, көрсетілген актілерді; қажет болған жағдайда, бақылау жүргізуге обмеры орындалған жұмыстар.
12) Жол бермеуге іс-әрекеттерінің туындауына әкеп соғатын үшінші тұлғалардың талап ету құқығы толығымен не бір бөлігінде енгізілген кепілдік ақша жарнасына дейін Шарт бойынша міндеттемелерді толық орындау.
13) Құрылыс кезеңінде орнатуға, бірлесіп бас мердігер (бас мердігердің өкілі) жобада көзделген бақылау жауын-шашын жауапты ғимараттар мен құрылыстарды және рәсімдеу, бақылау нәтижелерін тиісті құжаттармен.
14) Бағалауды жүргізуге (жүргізушімен бірлесіп, жұмыстарды) сәйкестігін орындалған жұмыстарды, конструкциялар, учаскелердің инженерлік желілер мен актілеріне қол қоюға жасырын жұмыстардың сәйкестігін растайтын; талаптарының орындалуын бақылау жол бермеу туралы орындалуы келесі жұмыстардың қол қойылған, көрсетілген актілерді; қажет

Осы құжат «Электрондық құжат және электрондық цифрлық қолтаңба туралы» Қазақстан Республикасының 2003 жылғы 7 қаңтардағы N 370-II Заңы 7 бабының 1 тармағына сәйкес қағаз тасығыштағы құжатпен бірдей.

болған жағдайда, бақылау жүргізуге обмеры орындалған жұмыстар.

15) Жүзеге асыруға түпкілікті бағалауды (бірлесіп жұмыс өндіруші) орындалған жұмыстардың заңнамасының талаптарына сәйкес, жобалық және нормативтік құжаттаманы қатысуға; жұмысқа қабылдау және (немесе) қабылдау комиссиясының құрылысы аяқталған объектіні.

16) Бақылау дұрыс жүргізілуінің болуы атқарушылық техникалық құжаттаманы, соның ішінде бағалау дұрыстығын геодезиялық атқару сызбаларының орындалған конструкциялар іріктеп бақылауда дәлдік ережелер элементтерін (осындайлар болған кезде).

17) Ықпал етуге, өз қызметіне мақсатты және ұтымды пайдалану қаражат тапсырыс берушінің. Қадағалауға міндетті ақшалай қаражат объектілері бойынша расходовались бекітілген смета шегінде болады. Жүргізуге толық және дәл есепке орындалған және төленген жұмыстарын жинақтау ведомосы.

18) Енгізілген кепілдікті ақшалай жарнасына тұтастай не бір бөлігінде талап ету құқығының үшінші тұлғаларда туындауына әкеп соқтыратын іс-әрекеттерге жол бермеуге шарт бойынша міндеттемелер толық орындалғанға дейін.

19) Болуын сапасы туралы құжаттар (сертификаттар, паспорттар) қолданылатын материалдар, бұйымдар мен жабдықтар, құжатталған нәтижелеріне сәйкес емтихан өткізу кіріс бақылау мен зертханалық сынақтар.

20) Ішінде 3 күн келісім-Шарт жасалғаннан кейін Тапсырыс берушіге мамандар тізімі (аты-Жөні) бекітілген объектіде.

21) Ай сайын Тапсырыс берушіге конъюктуралық шолу барысы туралы құрылыс-монтаж жұмыстарының негізгі Шарты.

22) Талап орындалмаған жағдайда немесе тиісті түрде орындамаған жағдайда бас мердігер міндеттемелерді (сапасы, саны және мерзімі, жұмыстарды) атынан Тапсырыс берушінің кемшіліктерді жою мерзімін белгілеуге оларды жою үшін, еңбегіміз талаптар журналында жұмыстарды жүргізу, бақылауды жүзеге асыруға уақтылы орындалуын Генподрядчиками талаптар мен нұсқаулар енгізілген журналы өкілдері Орындаушысының.

23) Қадағалап, уақтылы беруге алаңдар мен үй-жайларды құралдарды монтаждау және қабылдауға қатысу, оларды беру. Жүргізілуін бақылау бас мердігер жеке сынақ монтаждалған жабдықтар мен инженерлік желілерді тиісті және олардың нәтижелерін ресімдеу. Қатысуға жабдықты қабылдау кейін сынау

24) Бекітілген кесте бойынша ҚНжЕ ЖСҚ сәйкес және осы Шартта көзделген мерзімде барлық жұмыстардың орындалуын қамтамасыз етуді, жұмысты жүргізуге;

25) Хабарлауға және Тапсырыс берушінің барлық жағдайларда авариялық жай-күйі құрылыс объектілерінде.

26) Қазақстан Республикасының қолданыстағы заңнамасын білуге және нормативтік құқықтық актілері, техникалық регламенттер және қала құрылысы және құрылыс, сәулет, қала құрылысы және құрылыс саласындағы жобалау, нормативтік-техникалық құжаттамаларды құрылысын ұйымдастыру жөніндегі объектідегі жұмыс жүргізу әдістері, құжаттаманы және сапасын бақылау, абылдау ережесі ж не құрылыс-монтаж жұмыстарын, сондай-ақ еңбекті қорғау ережелері мен қауіпсіздік техникасын куәландыру құрылыста.

27) Жүзеге асыруға қабылдау бақылауы, уақытылы тексеріп көлемі орындалған бас мердігер құрылыс-монтаждау жұмыстарын және оларды қабылдауды жүзеге асыру жүргізуге, жасырын жұмыстарды куәландыру мен жауапты конструкцияларды аралық қабылдап.

28) Осы Шартта көзделген жұмыстарды орындауды осы жұмыстарды орындаушы шартта белгіленген мерзімде, тапсырыс беруші тапсырыс берушіге тапсыруға сомасына сәйкес техникалық және жұмыс жүргізу кестесін және келісілген.

29) Салынып жатқан объектілер үшін атқарушы құжаттаманың болуын бақылауға сенім білдірілген өлшеу құралдарының. Геодезиялық разбивочной қабылдауға қатысу және бас

Осы құжат «Электрондық құжат және электрондық цифрлық қолтаңба туралы» Қазақстан Республикасының 2003 жылғы 7 қаңтардағы N 370-II Заңы 7 бабының 1 тармағына сәйкес қағаз тасығыштағы құжатпен бірдей.

мердігерге (бас мердігердің немесе өкіліне) беру негіздері.

30) Техникалық қадағалауды жүзеге асыруға барысына және сапасына орындалатын құрылыс-монтаж жұмыстарының негізгі Шарт бойынша, сақталуын, олардың мерзімдерін, сапасын және дұрыс пайдалану, қолданылатын материалдар, бұйымдар мен жабдықтар.

31) Сәулет, қала құрылысы және құрылыс қызметі саласындағы инжинирингтік қызметтер көрсету ережелерін басшылыққа алу осы Шарт бойынша өздерінің әрекеттерінде қатаң бұйрығымен бекітілген Қазақстан Республикасы ұлттық экономикасының министрінің 2015 жылғы 3 ақпандағы № 71.

32) Бақылау салынып жатқан нысандарда болуы атқару құжаттамасын, тексерілген өлшеу құралдарын. Қатысуға қабылдау және беру Генподрядчику (немесе өкілге бас мердігердің) геодезиялық разбивочной негіздері.

33) Қамтамасыз етуге бақылау жасау, жұмыстарды орындауға әсер ететін объектінің қауіпсіздігін және технологиясына сәйкес құрылыс, орындалуын бақылау мүмкін өткізілді орындағаннан кейін басқа да жұмыстарды, сондай-ақ қауіпсіздікті құрылыс конструкциялары мен учаскелерін желілерін, инженерлік-техникалық қамтамасыз ету, егер жоюды жүргізу процесінде анықталған құрылыс бақылау кемшіліктерін мүмкін емес бөлшектемей немесе зақымдануы басқа да құрылыс конструкциялары мен учаскелерін желілерін, инженерлік-техникалық қамтамасыз ету.

34) Бақылау салынып жатқан нысандарда болуы атқару құжаттамасын, тексерілген өлшеу құралдарын. Қатысуға қабылдау және беру Генподрядчику (немесе өкілге бас мердігердің) геодезиялық разбивочной негіздері.

35) Өз қызметі ықпал ететін тапсырыс берушінің қаражаты мақсатты және ұтымды пайдалану. Сол үшін бақылау объектілері бойынша бекітілген сметаның шегінде ақшалай қаражат үшін шығын шығарды. Толық және нақты есебін жүргізуге және төленген Жаршысы орындалған жұмыстарды жинақтау.

36) Орындауға Тапсырыс берушінің тапсырмасы бойынша өзге де іс-әрекеттер, байланысты техникалық қадағалаумен жүзеге асыруға жұмыстарды Орындаушы, өз құзыреті шегінде.

37) Жүргізілетін тексерулерге қатысу жүзеге асырылатын, авторлық қадағалау, мемлекеттік сәулет-құрылыс инспекциясының, орындалуын бақылау бас мердігер нұсқаулары, алынған тексеру кезінде белгі қойылып, тиісті журналдарда жасауға бірге бас мердігер қажетті жағдайлар жүзеге асыру үшін осы тексеру.

38) Орындауға сақталуын бақылау құрылыс алаңында қоймаға қою және сақтау қағидаларын, қолданылатын материалдардың, бұйымдардың және жабдықтың бұзылуы анықталған кезде, осы қағидалардың Орындаушы тыйым салуды қолдану дұрыс складированных және сақтаулы материалдар.

39) Қатысуға куәландыру жататын объектілерді консервациялау, құжаттарды рәсімдеуде консервациялауға немесе уақытша тоқтату, құрылыс, сондай-ақ бағалау объектілерінің жай-күйін беру кезінде құрылыс ұйымдарына жұмыстарды жалғастыру үшін қайта іске қосқаннан кейін немесе уақытша тоқтатылған құрылыс.

40) Сәйкессіздіктер анықталған кезде, жобалау-сметалық құжаттамада немесе өзгерту қажет болған жағдайда жобалық шешімдердің ауыстыру материалдарын, бұйымдарын, конструкцияларын, жабдықтарды ұсыныстар енгізуге және осы мәселелерді шешу үшін тапсырыс беруші.

41) Қызметтер көрсетуге техникалық қадағалауды жүзеге асыру жөніндегі негізгі Шартқа көлемде, мерзімде және талаптармен осы Шартта көзделген.

42) Талап ету бас мердігердің (бас мердігердің өкілі) сақтау шарттарын сақтау материалдар, бұйымдар, конструкциялар мен жабдықтарды құрылыс алаңында, сондай-ақ сақталуын қамтамасыз ету орындалған жұмыстардың, салынған ғимараттар мен құрылыстар

Осы құжат «Электрондық құжат және электрондық цифрлық қолтаңба туралы» Қазақстан Республикасының 2003 жылғы 7 қаңтардағы N 370-II Заңы 7 бабының 1 тармағына сәйкес қағаз тасығыштағы құжатпен бірдей.

43) Беруге Тапсырыс беруші қол қойылған орындалған жұмыстар актілері мерзімі 25-і күнінен кешіктірмей есепті айдың.

44) Растау сапасы, көлемі, бағалар және құнына қойылатын орындалған жұмыстарды (№2 нысан бойынша) және қол қоюға бірінші басшы Орындаушысының мөрімен куәландырылған.

45) Бақылауды жүзеге асыруға ресімдеумен бас мердігер қажетті құжаттама беруге арналған қабылдау (мемлекеттік) комиссия тапсыру кезінде орындалған Жұмыстарды қабылдау

46) Есепті айдың 25-күнінен кешіктірілмейтін мерзімде тапсырыс берушіге беруге атқарылған жұмыстар актісіне қол қойылған.

47) Қабылдау кезінде орындалған құрылыс мердігерлігі шарты бойынша жұмыс, сондай-ақ дайындық кезінде пайдалануға қабылдау, объектіні тексеруге шынайы дайындығы әр жұмыс түрінің, конструкцияларын, жабдықтары мен объектінің тұтастай алғанда. Болуын дұрыс ресімделген атқару құжаттамасын, салыстыра болуы монтаждалған және орнатылған жабдық, енгізілген тізбесі актілеріне қабылдау, нақты болуына арналған сдаваемом объектісі.

48) Білуге тиіс қолданыстағы заңнама және нормативтік құқықтық актілер Қазақстан Республикасының техникалық регламенттері мен мемлекеттік нормативтер сәулет, қала құрылысы және құрылыс, жобалау, нормативтік-техникалық құжаттаманы, құжаттама бойынша, құрылысты ұйымдастыру және жұмыстарды жүргізу объектісінде, сапасын бақылау әдістері, қабылдау ережелері мен куәландыру құрылыс-монтаж жұмыстарын, сондай-ақ еңбекті қорғау және құрылыстағы қауіпсіздік техникасы.

49) Жұмыстарды орындауға бақылау жүргізуді қамтамасыз етуге, олар объект қауіпсіздігі ықпалын тигізеді және басқа да жұмыстарды орындау мүмкін болмайтын кейін өткізілді, сондай-ақ құрылыс технологиясына сәйкес орындалуын бақылау, егер жою мүмкін емес немесе бүліну анықталған кемшіліктерді инженерлік-техникалық қамтамасыз ету үшін Қауіпсіздік желілерінің құрылыс конструкциялары мен учаскелерін құрылыс конструкциялары мен учаскелерін бөлшектеу сәулет-құрылыс бақылауы жүргізу процесінде жоқ желілерінің басқа инженерлік-техникалық қамтамасыз ету.

50) Тұрақты сапасын тексеруге құрылыс-монтаждау жұмыстарының, қолданылатын материалдардың, бұйымдардың, конструкциялардың және жабдықтың сәйкестігі, олардың жобалық құжаттарға, техникалық шарттарға қосылу желілері, инженерлік-техникалық қамтамасыз ету, техникалық регламенттер талаптарына сәйкес, нәтижелері, инженерлік ізденістер, болуын және ресімделуінің дұрыстығын растайтын құжаттар және олардың сапасы (паспорттар, сертификаттар, сынақ нәтижелері), сондай-ақ құжатталған нәтижелеріне сәйкес емтихан өткізу кіріс бақылау. Дер кезінде анықтап, ақаулар мен бұзушылықтар туралы хабардар етуге ішінде тапсырыс беруші мен бас Мердігер. Жүргізуге инспекциялық бақылау сәйкестік құрамы мен орындалу сапасын технологиялық операцияларды, оның ішінде операциялық бақылауды ҚР Қнме 1.03-00-2011.

3.2 Өнім беруші:

1) Тапсырыс берушіден Шарт бойынша көрсетілген Қызметтерге төлем талап етуге;

2) Тапсырыс берушімен алдын ала орындау мерзімін келісе отырып, Шартқа № 1 қосымшада көрсетілген Қызметті мерзімінен бұрын көрсетуге құқылы.

3.3 Тапсырыс беруші:

1) Қызметтерді көрсету үшін Өнім берушінің мамандарының қол жеткізуін қамтамасыз етуге;

Осы құжат «Электрондық құжат және электрондық цифрлық қолтаңба туралы» Қазақстан Республикасының 2003 жылғы 7 қаңтардағы N 370-II Заңы 7 бабының 1 тармағына сәйкес қағаз тасығыштағы құжатпен бірдей.

2) көрсетілген Қызметтердің сәйкессіздіктері анықталған кезде тез арада Өнім берушіні жазбаша хабарландыруға;

3) Қызметті қабылдау кезінде көрсетілген қызмет актісіне қол қоюға не дәлелді негіздемелерді көрсете отырып қабылдаудан бас тартуға;

4) осы Шартта белгіленген тәртіпте және мерзімдерде төлем жүргізуге міндеттенеді.

3.4 Тапсырыс беруші:

1) көрсетілген Қызметтердің сапасын тексеруге;

2) Қызмет мерзімінен бұрын көрсетілген жағдайда Тапсырыс беруші қызметті мерзімінен бұрын қабылдауға және ол үшін Шарт талаптарына сәйкес ақы төлеуге құқылы. Қызметті мерзімінен бұрын көрсетуден бас тартуға оны қабылдау мүмкін болмаған жағдайларда жол беріледі.

4 Қызметтердің техникалық ерекшелікке сәйкестігін тексеру

4.1 Тапсырыс беруші немесе оның өкілдері Көрсетілетін қызметтердің техникалық ерекшелікте (Шартқа 2-қосымша) көрсетілген талаптарға сәйкестігі тұрғысынан бақылау мен тексеру жүргізе алады. Бұл ретте осы тексерістер бойынша барлық шығыстарды Өнім беруші көтереді. Тапсырыс беруші Өнім берушіні осы мақсаттар үшін белгіленген өз өкілдері туралы жазбаша түрде уақтылы хабарлауы тиіс.

4.2 Осы Шарт шеңберінде көрсетілген Қызметтер техникалық ерекшелікте көрсетілген стандарттарға сәйкес немесе олардан жоғары болуы тиіс.

4.3 Егер тексеру кезінде көрсетілген Қызметтердің нәтижелері техникалық ерекшеліктің (Шартқа 2-қосымша) талаптарына сәйкес келмейді деп танылса, Өнім беруші, Тапсырыс беруші тарапынан ешқандай қосымша шығынсыз, техникалық ерекшелік талаптарына сәйкессіздіктерді жою бойынша шараларды тексеру сәтінен бастап 3 күн ішінде қолданады.

4.4 Жоғарыда көрсетілген ешбір тармақ Өнім берушіні Шарт бойынша басқа міндеттемелерден босатпайды.

5 Қызметтерді көрсету және құжаттама

5.1 Өнім берушінің қызметтерді көрсетуі Шарттың ажырамас бөлігі болып табылатын Шартқа 1-қосымшада көрсетілген мерзімдерде жүзеге асырылады.

5.2 Көрсетілген қызметтерді есептеу үшін Өнім беруші Тапсырыс берушінің өкіліне мынадай құжаттарды ұсынуға міндетті:

1) шот-фактуралардың түпнұсқасы 2 данада

2) Қызметтерді көрсету актісінің түпнұсқасы 2 данада

Осы құжат «Электрондық құжат және электрондық цифрлық қолтаңба туралы» Қазақстан Республикасының 2003 жылғы 7 қаңтардағы N 370-II Заңы 7 бабының 1 тармағына сәйкес қағаз тасығыштағы құжатпен бірдей.

5.3 Өнім беруші Тапсырыс берушіге осы Шартқа қосымшаларда көрсетілген талаптарға дәл сәйкестікте қызметті толық тапсыруы шартында Қызмет көрсетілді деп есептеледі.

6 Кепілдік

6.1 Өнім беруші Тапсырыс берушіге үздіксіз, сапалы және уақтылы Қызмет көрсетудің қамтамасыз етілуіне кепілдік етеді.

6.2 Өнім беруші техникалық ерекшеліктің (Шартқа 2-қосымша) Қызметтерінің қателерін, жете өңдеулері мен басқа да сәйкессіздіктерін ақысыз түзетуге кепілдік береді.

6.3 Тапсырыс беруші берілген кепілдікке байланысты барлық шағымдары туралы Өнім берушіге жазбаша түрде жедел хабарлауға міндетті, одан кейін Өнім беруші, осыған байланысты барлық шығыстарды қоса алғанда, өз есебінен кемшіліктерді жою шараларын Тапсырыс беруші хабарламасында айқындалған мерзімде қолдануға тиіс

6.4 Егер Өнім беруші хабарламаны алып, кемшіліктерді жою шараларын уақтылы қолданбаса, Тапсырыс беруші Шарт бойынша Өнім берушіге қатысты өзінің басқа құқықтарына ешқандай нұқсан келтірмей және Өнім беруші есебінен қажетті санкциялар мен кемшіліктерді жою шараларын қолдана алады.

7 Тараптардың жауапкершілігі

7.1 Тараптар осы Шарт шеңберіндегі өз міндеттемелерін орындамаған немесе тиісінше орындамаған жағдайда барлық даулар мен келіспеушіліктер Қазақстан Республикасының қолданыстағы заңнамасына сәйкес шешіледі.

7.2 Секвестр және/немесе тиісті бюджеттердің қолма-қол ақшаны бақылау шотында ақша жетіспеген жағдайларда, егер Тапсырыс беруші Өнім берушіге тиесілі қаражатты Шартта көрсетілген мерзімдерде төлемесе, Тапсырыс беруші Өнім берушіге мерзімі өткен әрбір күн үшін тиесілі соманың 0,1 % (нөл бүтін оннан бір) мөлшерінде ұсталған төлемдер бойынша тұрақсыздық айыбын (өсімпұл) төлейді. Бұл ретте тұрақсыздық айыбының (өсімпұл) жалпы сомасы Шарттың жалпы сомасының 10 %-нан аспауға тиіс.

7.3 Қызмет көрсету мерзімдерін өткізіп алған жағдайда, Тапсырыс беруші Өнім берушіден ол міндеттемелерін толық орындамаған жағдайда мерзімі өткен әрбір күн үшін шарттың жалпы сомасының 0,1 % мөлшерінде тұрақсыздық айыбын (айыппұл, өсімпұл) ұстайды (өндіріп алады) не міндеттемелерін тиісінше орындамаған (ішінара орындамаған) жағдайда мерзімі өткен әрбір күн үшін орындалмаған міндеттемелер сомасының 0,1 % мөлшерінде тұрақсыздық айыбын (айыппұл, өсімпұл) ұстайды (өндіріп алады). Бұл ретте тұрақсыздық айыбының (өсімпұл) жалпы сомасы Шарттың жалпы сомасының 10 %-нан аспауға тиіс.

7.4 Өнім беруші Қызмет көрсетуден бас тартқан немесе Шарт бойынша Қызмет көрсету мерзімі өткен күннен бастап, бірақ Шарт қолданысының аяқталу мерзімінен кешіктірмей, бір айдан аса мерзімге Қызмет көрсету мерзімін өткізіп алған жағдайда, Тапсырыс беруші Өнім берушіден мерзімі өткен әрбір күн үшін шарттың жалпы сомасының 0,1 % мөлшерінде тұрақсыздық айыбының (айыппұл, өсімпұл) сомасын өндіріп ала отырып, бір жақты тәртіпте осы Шартты бұзуға құқылы.

Осы құжат «Электрондық құжат және электрондық цифрлық қолтаңба туралы» Қазақстан Республикасының 2003 жылғы 7 қаңтардағы N 370-II Заңы 7 бабының 1 тармағына сәйкес қағаз тасығыштағы құжатпен бірдей.

7.5 Тұрақсыздық айыбын (айыппұл, өсімпұл) төлеу Тараптарды осы Шартта көзделген міндеттемелерді орындаудан босатпайды.

7.6 Егер кез келген өзгеріс Өнім берушіге Шарт бойынша қызмет көрсету үшін қажетті құнның немесе мерзімдердің азаюына әкелетін болса, Шарт сомасы немесе қызмет көрсету кестесі, немесе екеуі де тиісінше түзетіледі, ал Шартқа тиісті түзетулер енгізіледі. Өнім берушінің түзету жүргізуге барлық сұрау салулар Өнім беруші Тапсырыс берушіден өзгерістер туралы өкім алған күннен бастап 30 (отыз) күн ішінде ұсынуға тиіс.

7.7 Өнім берушінің осы Шарт бойынша өз міндеттемелерін Тапсырыс берушінің алдын-ала жазбаша келісімінсіз біреуге не толық, не ішінара беруіне рұқсат етілмейді

7.8 Қосалқы мердігерлерді (бірлесіп орындаушыларды) тартқан жағдайда Өнім беруші осы Шарт шеңберінде жасалған барлық қосалқы мердігерлік шарттардың көшірмелерін Тапсырыс берушіге ұсынады. Қосалқы мердігерлердің (бірлесіп орындаушылардың) болуы Өнім берушіні Шарт бойынша материалдық немесе басқа жауапкершіліктен босатпайды.
Қызмет көрсету үшін қосалқы мердігерлерге (бірлесіп орындаушыларға) берілуі мүмкін көрсетілетін қызметтің шекті көлемі жиынтықта көрсетілетін қызмет көлемінің үштен екісінен аспауға тиіс.
Бұл ретте қосалқы мердігерлерге өткізілетін мемлекеттік сатып алу мәні болып табылатын қызмет көрсету көлемдерін өзге қосалқы мердігерлерге (бірлесіп орындаушыларға) беруге тыйым салынады.
Қазақстан Республикасының мүгедектер қоғамдық бірлестіктеріне және Қазақстан Республикасының мүгедектер қоғамдық бірлестіктері құрған ұйымдарға көрсетілетін қызметтерге өткізілетін мемлекеттік сатып алу мәні болып табылатын қызмет көрсету бойынша қосалқы мердігерлер тартуға жол берілмейді

7.9 Тапсырыс беруші Өнім берушінің осы Шарт бойынша өз міндеттемелерін орындамауына байланысты мемлекеттік сатып алу туралы шарт бұзылған жағдайда оның орындалуын қамтамасыз етуді қайтармайды

8 Шарттың қолданыс мерзімі және бұзу талаптары

8.1 Шарт Тапсырыс беруші оны Қазақстан Республикасы Қаржы министрлігінің аумақтық қазынашылық органында тіркегеннен кейін күннен бастап күшіне енеді және 2016-12-31 дейін қолданылады.

8.2 Мынадай оқиғалар олардың көбеюі бөлігінде қызмет көрсету ұзақтығы мерзімдерінің өзгеруіне әкеп соқтырады:

1) Тапсырыс беруші Объектінің барлық учаскелерін пайдалануға тыйым салады, ол өз кезегінде қызмет көрсетудің кешіктірілуіне әкеп соқтырады;

2) Тапсырыс беруші Өнім берушіге Шартта жоспарланбаған сынақтарды жүргізу үшін қызмет көрсетуді тоқтатуға нұсқау береді. Бұл ретте, егер аталған сынақтар ақауларды анықтамаған жағдайда, қызмет көрсетуді тоқтату уақыты қызмет көрсету мерзіміне қосылады;

8.3 Егер Өнім беруші банкрот немесе төлеуге қабілетсіз болса, Тапсырыс беруші кез келген

Осы құжат «Электрондық құжат және электрондық цифрлық қолтаңба туралы» Қазақстан Республикасының 2003 жылғы 7 қаңтардағы N 370-II Заңы 7 бабының 1 тармағына сәйкес қағаз тасығыштағы құжатпен бірдей.

уақытта Өнім берушіге тиісті жазбаша хабарлама жіберіп біржақты тәртіпте Шарт талаптарын орындаудан бас тарта алады. Бұл жағдайда Шарттың талаптарын орындаудан бас тарту тез арада жүзеге асырылады, және Тапсырыс беруші егер Шарттың талаптарын орындаудан бас тарту ешқандай залал келтірмейтін немесе салдарынан Тапсырыс берушіге қойылған немесе қойылатын қандай да бір әрекеттерді жасауға немесе санкцияларды қолдануға құқықтарды қозғамайтын шартта Өнім берушіге қатысты ешқандай қаржылық міндет көтермейді.

8.4 Тапсырыс беруші Өнім берушіге тиісті жазбаша хабарлама жіберіп, Шартты одан әрі орындаудың орынсыздығына байланысты оны кез келген уақытта бұза алады. Хабарламада Шарт талаптарын орындаудан бас тарту себебі, Шарттың бұзылғаны күшіне енген күн көрсетілуге тиіс.

8.5 Жоғарыда көрсетілген жағдаяттар негізінде Шарт жойылған кезде, Өнім беруші Шарт бойынша бұзуға байланысты оны бұзатын күнгі іс жүзіндегі шығындар үшін ғана ақы талап етуге құқылы.

8.6 Шарт талаптарын бұзғаны үшін қандай да бір санкцияларға зиян келтірместен Тапсырыс беруші, Өнім берушіге міндеттемелерін орындамағаны туралы жазбаша хабарлама жібере отырып:

1) егер Өнім беруші көрсетілетін қызметті Шартта көзделген мерзімде немесе Тапсырыс беруші ұсынған осы Шарттың ұзартылған кезеңі ішінде орындай алмаса;

2) егер Өнім беруші өз міндеттемелерін орындай алмаса, осы Шартты толық немесе ішінара бұза алады.

8.7 Шарт

1) оның негізінде осы Шарт жасалған сатып алуға қатысты Заңның 6-бабында көзделген шектеулердің бұзылғаны анықталған;

2) мемлекеттік сатып алуды ұйымдастырушы Өнім берушіге Заңда көзделмеген қолдауды көрсеткен;

3) уәкілетті орган міндеттемелері тиісінше орындалған шарттарды қоспағанда, Қазақстан Республикасының мемлекеттік сатып алу туралы заңнамасы бұзыла отырып Шарт жасасу фактісін анықтаған;

4) шарттың орындалуын қамтамасыз етуді енгізу мерзімі өткенге дейін қызмет көрсетілген жағдайды қоспағанда, шарттың орындалуын қамтамасыз етуді және (немесе) Заңның 26-бабына сәйкес сомаларды енгізбеу арқылы Шарт жасасудан жалтару жағдайында кез келген кезеңде бұзылуы мүмкін.

8.8 Шарт тараптардың келісімі бойынша бұзылуы мүмкін.

9 Хабарлама

9.1 Шартқа сәйкес бір тарап екінші тарапқа жіберетін кез келген хабарлама төленген тапсырыс хатпен немесе телеграмма, телекс, телефакс не веб-портал арқылы жіберіледі.

9.2 Хабарлама жеткізілгеннен кейін немесе көрсетілген күшіне ену күні (егер хабарламада

Осы құжат «Электрондық құжат және электрондық цифрлық қолтаңба туралы» Қазақстан Республикасының 2003 жылғы 7 қаңтардағы N 370-II Заңы 7 бабының 1 тармағына сәйкес қағаз тасығыштағы құжатпен бірдей.

көрсетілсе), осы екі күннің қайсысы кеш келетініне байланысты күшіне енеді.

10 Форс-мажор

10.1 Егер Шарт талаптарының орындалмауы форс-мажорлық жағдаяттардың нәтижесі болып табылса, Тараптар ол үшін жауапкершілік көтермейді.

10.2 Егер Шартты орындауды кешіктіру форс-мажорлық жағдаяттардың нәтижесі болып табылса, Өнім беруші өзінің Шарттың орындалуын қамтамасыз етуінен айырылмайды және Шарт талаптарының орындалмауына байланысты тұрақсыздық айыбын төлеуге немесе оны бұзуға жауапты болмайды.

10.3 Шарт мақсаттары үшін «форс-мажор» Тараптардың бақылауына бағынбайтын және күтпеген сипаттағы оқиғаны білдіреді. Мұндай оқиғалар мыналарды қамти алады, бірақ тек олар ғана емес: соғыс қимылдары, табиғи немесе дүлей апаттар және басқалар.

10.4 Форс-мажорлық жағдаяттар туындаған кезде Өнім беруші тез арада Тапсырыс берушіге осындай жағдаяттар мен олардың себептері туралы жазбаша хабарлама жіберуге тиіс. Егер Тапсырыс берушіден басқа жазбаша нұсқаулықтар келіп түспесе, Өнім беруші Шарт бойынша өз міндеттерін мүмкіндігінше орындауды жалғастырады және форс-мажорлық жағдаяттарға байланысты емес Шартты орындаудың баламалы тәсілдерін іздейді.

11 Даулы мәселелерді шешу

11.1 Тапсырыс беруші мен Өнім беруші Шарт бойынша немесе оған байланысты олардың арасында туындайтын барлық келіспеушіліктер немесе даулар тікелей келіссөздер үдерісінде шешуге барлық күш-жігерлерін салуға тиіс.

11.2 Егер осындай келіссөздерден кейін Тапсырыс беруші мен Өнім беруші Шарт бойынша дауларды шеше алмаса, Тараптардың кез келгені бұл мәселені Қазақстан Республикасының заңнамасына сәйкес шешуді талап ете алады.

12 Өзге де шарттар

12.1 Салықтар мен бюджетке басқа міндетті төлемдер Қазақстан Республикасының салық және кеден заңнамасына сәйкес төленуге жатады.

12.2 Шартқа кез келген өзгерістер мен толықтырулар Шарт жасасу нысаны сияқты нысанда жасалады.

12.3 Өнім берушінің таңдауы үшін негіз болған сапаның өзгермеуі шарты мен басқа да шарттарда жасалған Шартқа өзгерістерді енгізуге:

1) көрсетілетін Қызметтің бағасын және тиісінше Шарт сомасының азаюы бөлігінде Тараптардың өзара келісімі бойынша;

2) Шартта көрсетілген Қызметтердің бірлігі үшін бағаның өзгермеуі шартында көрсетілетін Қызметтер көлемінде қажеттіліктің азаюымен не ұлғаюымен байланысты Шарт сомасының азаюы не ұлғаюы бөлігінде;

Осы құжат «Электрондық құжат және электрондық цифрлық қолтаңба туралы» Қазақстан Республикасының 2003 жылғы 7 қаңтардағы N 370-II Заңы 7 бабының 1 тармағына сәйкес қағаз тасығыштағы құжатпен бірдей.

3) егер Өнім беруші онымен жасасқан Шартты орындау үдерісінде көрсетілетін қызмет бірлігі үшін бағаның өзгермеуі шартында онымен жасасқан Шарттың мәні болып табылған көрсетілетін қызметтің анағұрлым жақсы сапалы және (немесе) техникалық сипаттамасын не мерзімін және (немесе) талаптарын ұсынған жағдайда рұқсат беріледі.

12.4 Тараптардың біреуінің Шарт бойынша міндеттерін беруіне тек екінші Тараптың жазбаша келісімімен жол беріледі.

12.5 Шарт веб-портал арқылы жасалған бірдей заңды күшіне ие қазақ және орыс тілінде жасалды.

12.6 Шартта реттелмеген бөлікте Тараптар Қазақстан Республикасының заңнамасын басшылыққа алады.

13 Реквизиттер

Тапсырыс беруші:
"Астана қаласының Энергетика басқармасы" мемлекеттік мекемесі
г.Астана, БЕЙБІТШІЛІК, 11
БСН 130740015861
БСК KKMFKZ2A
ЖСК KZ22070102KSN6201000
"ҚР Қаржы министрлігінің Қазынашылық Комитеті" РММ
Тел.: 556926
Басшысы Жапаев Бактыбек Бекенович

2016-09-28 15:25:01
Жапаев Бактыбек Бекенович
"Астана қаласының Энергетика басқармасы" мемлекеттік мекемесі

Государственное учреждение "Управление энергетики города Астаны"

Өнім беруші:
"Астанастройэнерго" жауапкершілігі шектеулі серіктестігі
г.Астана, район "Алматы", Отырар , 5
БСН/ЖСН 041140005856
БСК TSESKZKA
ЖСК KZ38998BTB0000259071
"Цеснабанк" АҚ
Тел.: (7172) 77-10-27
директоры Хамитов Темиржан Жаныбекович

2016-09-28 16:18:36
Хамитов Темиржан Жаныбекович
"Астанастройэнерго" жауапкершілігі шектеулі серіктестігі

Товарищество с ограниченной ответственностью "Астанастройэнерго"

Осы құжат «Электрондық құжат және электрондық цифрлық қолтаңба туралы» Қазақстан Республикасының 2003 жылғы 7 қаңтардағы N 370-II Заңы 7 бабының 1 тармағына сәйкес қағаз тасығыштағы құжатпен бірдей.

1-қосымша

Сатып алынатын тауарлар (көрсетілетін қызметтер, жұмыстардың) тізімі

Электрондық конкурстың №: 795418
Электрондық онкурстың атауы: Объявление о государственных закупках

Лоттың №	Тапсырыс беруші атауы	Атауы	Қысқа сипаттама	Қосымша сипаттама	Өлшем бірлік	Саны, көлемі	Бірлік бағасы, соның ішінде ҚҚС, тенге	Тауарларды жеткізу, жұмыстарды орындау, қызметтерді көрсету мерзімі	Шарт бойынша тауарларды жеткізу, жұмыстарды орындау, қызметтерді көрсету мерзімі	Жеткізу орндар	Аванс төлемінің мөлшері %, %	Жалпы сома, соның ішінде ҚҚС, тенге
1	2	3	4	5	6	7	8	9	10	11	12	13
431 : Жаңа объектілерді салу және қолдағы объектілерді реконструкциялау						"Астана қ. ТМ-3 қолдан-ы жм тұтасқан жерден бастап 5 енгізудің ТМ-55 жобаланған жм тұтасқан жерге дейінгі Ә. Молдағұлова к-сі бойында жылу трассасын салу" объектісін салу барысына техникалық бақылау бойынша инжинирингтік қызметтер көрсету						

Осы құжат «Электрондық құжат және электрондық цифрлық қолтаңба туралы» Қазақстан Республикасының 2003 жылғы 7 қаңтардағы N 370-II Заңы 7 бабының 1 тармағына сәйкес қағаз тасығыштағы құжатпен бірдей.

1821234	"Астана қаласының Энергетика басқармасы" мемлекеттік мекемесі	Услуги по техническому надзору	Услуги по техническому надзору	"Астана қаласында ТМ-3 қолданыстағы жылу магистралімен тұтасқан жерден бастап 5 енгізудің ТМ-55 жобаланған жылу магистралімен тқтасқан жерге дейінгі Ә. Молдағұлова көшесі бойында жылу трассасын салу" объектісін құрылыс барысына техникалық бақылау жүргізу бойынша инжинирингтік қызметтер	Бір қызмет	1	2800000	30 мая 2017 года	31 желтоқсан 2016 года	Астана қ., Сарыарқа ауданы Бейбітшілік көшесі, 11 үй (1)	0	2800000

Данный документ согласно пункту 1 статьи 7 ЗРК от 7 января 2003 года «Об электронном документе и электронной цифровой подписи» равнозначен документу на бумажном носителе.

Договор о государственных закупках услуг

г.Астана №16/74 2016-09-28

Государственное учреждение "Управление энергетики города Астаны", именуемый (ое)(ая) в дальнейшем Заказчик, от лица которого выступает Руководитель Жапаев Бактыбек Бекенович, действующий на основании Положения, с одной стороны и Товарищество с ограниченной ответственностью "Астанастройэнерго", именуемый(ое)(ая) в дальнейшем Поставщик, от лица которого выступает директор Хамитов Темиржан Жаныбекович, действующий на основании Устава, с другой стороны, далее совместно именуемые «Стороны», на основании Закона Республики Казахстан 4 декабря 2015 года «О государственных закупках» (далее - Закон) и итогов государственных закупок способом Открытый конкурс от 2016-09-01 года № 670918, заключили настоящий договор о государственных закупках услуг (далее - Договор) и пришли к соглашению о нижеследующем:

1 Предмет договора

1.1 Поставщик обязуется оказать Услугу(и) согласно условиям, требованиям и по ценам, указанным в приложениях к настоящему Договору, являющихся неотъемлемой его частью, а Заказчик обязуется принять оказанную(ые) Услугу(и) и оплатить за нее на условиях настоящего Договора при условии надлежащего исполнения Поставщиком своих обязательств по Договору:
по специфике **431** Оказание инжиниринговых услуг по техническому надзору за ходом строительства объекта "Строи-во теплотрассы по ул. А. Молдагуловой от стыковки с существующей тепло-лью ТМ-3 до стыковки с проектируемой тепло-лью 5 ввода ТМ-55 в г. Астане";

1.2 Перечисленные ниже документы и условия, оговоренные в них, образуют данный Договор и считаются его неотъемлемой частью, а именно:

1) настоящий Договор;

2) перечень закупаемых услуг (Приложение 1);

3) техническая спецификация (Приложение 2).

2 Сумма Договора и условия оплаты

2.1 Общая сумма Договора определяется Приложением № 1 к Договору и составляет 2 800 000.00 (два миллиона восемьсот тысяч тенге ноль тиын) и включает все расходы, связанные с оказанием Услуг, а также все налоги и сборы, предусмотренные законодательством Республики Казахстан, в том числе НДС 300 000.00 тенге (триста тысяч тенге ноль тиын) (далее – сумма Договора).

Данный документ согласно пункту 1 статьи 7 ЗРК от 7 января 2003 года «Об электронном документе и электронной цифровой подписи» равнозначен документу на бумажном носителе.

2.2 В территориальном органе казначейства Договор подлежит регистрации по бюджетной программе **012** Развитие теплоэнергетической системы, по подпрограмме **015** За счет средств местного бюджета, по по специфике **431** Строительство новых объектов и реконструкция имеющихся объектов - на 2016 год 2 800 000.00 (два миллиона восемьсот тысяч тенге ноль тиын) в том числе НДС.

2.3 Оплата за оказанные Услуги производится Заказчиком путем перечисления денежных средств на расчетный счет Поставщика по факту не позднее 30 (тридцати) календарных дней с даты подписания Сторонами акта оказанных Услуг.
Форма акта оказания Услуг предварительно согласовывается Поставщиком с Заказчиком.

2.4 Объем оказываемых Услуг в количественном и стоимостном выражении оговорен в Приложении 1 к Договору.

2.5 Необходимые документы, предшествующие оплате:

1) зарегистрированный в территориальном органе казначейства Договор;

2) акт(ы) оказанных услуг;

3) счет-фактура с описанием, указанием общей суммы оказанных услуг, предоставленная Поставщиком Заказчику;

3 Обязательства Сторон

3.1 Поставщик обязуется:

1) обеспечить полное и надлежащее исполнение взятых на себя обязательств по Договору;

2) в течение десяти рабочих дней со дня заключения Договора, внести обеспечение исполнения Договора в размере трех процентов процентов от общей суммы Договора равную 84 000.00 тенге и размеров аванса, предусмотренных по предметам договора согласно Приложению 1 к Договору равную 0.00,а также сумму в соответствии со статьей 26 Закона равную 4 863 287.00 тенге что в общем составляет 4 947 287.00 (четыре миллиона девятьсот сорок семь тысяч двести восемьдесят семь тенге ноль тиын) тенге в виде:
- гарантийного денежного взноса на банковский счет: № KZ600705023860001001 в РГУ "КОМИТЕТ КАЗНАЧЕЙСТВА МИНИСТЕРСТВА ФИНАНСОВ РК", БИК KKMFKZ2A с размещением на веб-портале государственных закупок копии подтверждающего документа;
либо:
банковской гарантии на бумажном носителе с размещением на веб-портале государственных закупок его электронной копии либо в форме электронного документа согласно приложению 22 к Правилам осуществления государственных закупок. При представлении банковской гарантии на бумажном носителе с размещением на веб-портале государственных закупок его электронной копии, оригинал банковской гарантии на бумажном носителе представляется заказчику.
При этом сумма обеспечения исполнения Договора может не вноситься Подрядчиком в случае полного и надлежащего им исполнения обязательств по Договору до истечения срока внесения обеспечения исполнения Договора;

Данный документ согласно пункту 1 статьи 7 ЗРК от 7 января 2003 года «Об электронном документе и электронной цифровой подписи» равнозначен документу на бумажном носителе.

3) при исполнении своих обязательств по Договору обеспечить соответствие оказываемых услуг требованиям, указанным в приложениях к настоящему Договору, являющихся неотъемлемой частью Договора;

4) не раскрывать без предварительного письменного согласия Заказчика содержание технической документации, представленной Заказчиком или от его имени другими лицами, за исключением того персонала, который привлечен Поставщиком для исполнения условий Договора. Указанная информация должна предоставляться этому персоналу конфиденциально и в той мере, насколько это необходимо для исполнения обязательств;

5) без предварительного письменного согласия Заказчика не использовать какие-либо вышеперечисленные документы и информацию, кроме как в целях реализации Договора;

6) по первому требованию Заказчика предоставлять информацию о ходе исполнения обязательств по Договору;

7) возмещать Заказчику в полном объеме причиненные ему убытки, вызванные ненадлежащим выполнением Поставщиком условий Договора и/или иными неправомерными действиями;

8) Выполнить Услуги на сумму, предусмотренную настоящим Договором, сдать Заказчику эти Услуги в установленные Договором сроки.

9) Рассматривать претензии Генподрядчика (или представителя Генподрядчика) по вопросам обеспеченности строительства проектно-сметной документацией и ее качества, а также по вопросам контроля качества и приемки работ. Принимать по этим претензиям решения или вносить свои предложения для принятия решения заказчиком.

10) В течение 3-х дней после заключения Договора представить Заказчику перечень специалистов (Ф.И.О.) закрепленных на объекте.

11) Рассматривать претензии Генподрядчика (или представителя Генподрядчика) по вопросам обеспеченности строительства проектно-сметной документацией и ее качества, а также по вопросам контроля качества и приемки работ. Принимать по этим претензиям решения или вносить свои предложения для принятия решения заказчиком.

12) Не допускать действий, приводящих к возникновению у третьих лиц права требования в целом либо в части на внесенный гарантийный денежный взнос до полного исполнения обязательств по Договору.

13) В период строительства устанавливать совместно с Генподрядчиком (или представителем Генподрядчика) предусмотренные проектом наблюдения за осадками ответственных зданий и сооружений и оформлять результаты наблюдений соответствующей документацией.

14) Производить оценку (совместно с производителем работ) соответствия выполненных работ, конструкций, участков инженерных сетей, подписывать акты скрытых работ, подтверждающие соответствие; контролировать выполнение требований о недопустимости выполнения последующих работ до подписания указанных актов; при необходимости проводить контрольные обмеры выполненных работ.

15) Осуществлять окончательную оценку (совместно с производителем работ) выполненных работ в соответствии с требованиями законодательства, проектной и нормативной документацией; участвовать в работе приемочной (государственной) комиссии по приемке законченного строительством объекта.

16) Контролировать наличие и правильность ведения исполнительной документации, в том числе оценку достоверности геодезических исполнительных схем выполненных конструкций с выборочным контролем точности положения элементов (при наличии таковых).

Данный документ согласно пункту 1 статьи 7 ЗРК от 7 января 2003 года «Об электронном документе и электронной цифровой подписи» равнозначен документу на бумажном носителе.

17) Способствовать своей деятельностью целевому и рациональному использованию средств заказчика. Следить за тем, чтобы денежные средства по объектам расходовались в пределах утвержденных смет. Вести полный и точный учет выполненных и оплаченных работ в накопительной ведомости.

18) Не допускать действий, приводящих к возникновению у третьих лиц права требования в целом либо в части на внесенный гарантийный денежный взнос до полного исполнения обязательств по Договору.

19) Проверять наличие документов о качестве (сертификатов, паспортов) на применяемые материалы, изделия и оборудование, документированных результатов входного контроля и лабораторных испытаний.

20) В течение 3-х дней после заключения Договора представить Заказчику перечень специалистов (Ф.И.О.) закрепленных на объекте.

21) Ежемесячно предоставлять Заказчику конъюнктурный обзор о ходе строительно-монтажных работ по основному Договору.

22) Требовать в случае невыполнения или ненадлежащего исполнения Генподрядчиком обязательств (по качеству, количеству и срокам работ) от лица Заказчика устранения недостатков, устанавливать срок для их устранения, фиксируя требования в журнале производства работ, осуществлять контроль за своевременным выполнением Генподрядчиками требований и указаний, внесенных в журнал представителями Исполнителя.

23) Следить за своевременной передачей площадей и помещений под монтаж оборудования и принимать участие в их передаче. Контролировать проведение Генподрядчиком индивидуальных испытаний смонтированного оборудования и инженерных сетей и надлежащее оформление их результатов. Участвовать в приемке оборудования после испытаний.

24) Обеспечить выполнение всех Работ, предусмотренных настоящим Договором, в сроки согласно утвержденному графику производства работ, в соответствии с ПСД и СНиП;

25) Извещать Заказчика обо всех случаях аварийного состояния на объектах строительства.

26) Знать действующее законодательство и нормативные правовые акты Республики Казахстан, технические регламенты и государственные нормативы в области архитектуры, градостроительства и строительства, проектную, нормативно-техническую документацию, документацию по организации строительства и производству работ на объекте, методы контроля качества, правила приемки и освидетельствования строительно-монтажных работ, а также правила охраны труда и техники безопасности в строительстве.

27) Осуществлять приемочный контроль, своевременно проверять объемы выполненных Генподрядчиком строительно-монтажных работ и осуществлять их приемку, производить освидетельствование скрытых работ и промежуточную приемку ответственных конструкций

28) Выполнить Работы на сумму, предусмотренную настоящим Договором, сдать Заказчику эти Работы в установленные Договором сроки, в соответствии с утвержденным Заказчиком и согласованным Исполнителем графика производства работ.

29) Контролировать на строящихся объектах наличие исполнительной документации, поверенных средств измерений. Участвовать в приемке и передаче Генподрядчику (или представителю Генподрядчика) геодезической разбивочной основы.

30) Осуществлять технический надзор за ходом и качеством выполняемых строительно-монтажных работ по основному Договору, соблюдением их сроков, качеством и правильностью использования применяемых материалов, изделий и оборудования.

31) В своих действиях по настоящему договору строго руководствоваться Правилами оказания инжиниринговых услуг в сфере архитектурной, градостроительной и строительной деятельности, утвержденных приказом Министра национальной экономики Республики Казахстан от 3 февраля 2015 года № 71.

Данный документ согласно пункту 1 статьи 7 ЗРК от 7 января 2003 года «Об электронном документе и электронной цифровой подписи» равнозначен документу на бумажном носителе.

32) Контролировать на строящихся объектах наличие исполнительной документации, поверенных средств измерений. Участвовать в приемке и передаче Генподрядчику (или представителю Генподрядчика) геодезической разбивочной основы.

33) Обеспечивать проведение контроля за выполнением работ, которые оказывают влияние на безопасность объекта и в соответствии с технологией строительства, контроль за выполнением которых не может быть проведен после выполнения других работ, а также за безопасностью строительных конструкций и участков сетей инженерно-технического обеспечения, если устранение выявленных в процессе проведения строительного контроля недостатков невозможно без разборки или повреждения других строительных конструкций и участков сетей инженерно-технического обеспечения.

34) Способствовать своей деятельностью целевому и рациональному использованию средств заказчика. Следить за тем, чтобы денежные средства по объектам расходовались в пределах утвержденных смет. Вести полный и точный учет выполненных и оплаченных работ в накопительной ведомости.

35) Требовать от Генподрядчика (или представителя Генподрядчика) соблюдения надлежащих условий хранения материалов, изделий, конструкций и оборудования на строительной площадке, а также обеспечения сохранности выполненных работ, возведенных зданий и сооружений до их сдачи заказчику.

36) Выполнять по поручению Заказчика иные действия от его имени, связанные с техническим надзором за осуществлением работ Исполнителем производства, в пределах своей компетенции.

37) Участвовать в проверках, осуществляемых авторским надзором, органом государственной архитектурно-строительной инспекции, контролировать выполнение Генподрядчиком указаний, полученных при проверках, с отметкой в соответствующих журналах, создавать вместе с Генподрядчиком необходимые условия для осуществления этих проверок.

38) Выполнять контроль соблюдения на строительной площадке правил складирования и хранения применяемых материалов, изделий и оборудования; при выявлении нарушений этих правил Исполнитель должен запретить применение неправильно складированных и хранящихся материалов.

39) Участвовать в освидетельствовании объектов, подлежащих консервации, в оформлении документации на консервацию или временное прекращение строительства, а также в оценке состояния объектов при передаче строительным организациям для продолжения работ после расконсервации или временного прекращения строительства.

40) При выявлении несоответствий в проектно-сметной документации или при необходимости изменения проектных решений, замены материалов, изделий, конструкций, оборудования вносить предложения для решения этих вопросов заказчиком.

41) Оказывать услуги по осуществлению технического надзора по основному Договору в объеме, в сроки и на условиях, предусмотренных настоящим Договором.

42) Требовать от Генподрядчика (или представителя Генподрядчика) соблюдения надлежащих условий хранения материалов, изделий, конструкций и оборудования на строительной площадке, а также обеспечения сохранности выполненных работ, возведенных зданий и сооружений до их сдачи заказчику.

43) Предоставлять Заказчику подписанные акты выполненных работ в срок не позднее 25-го числа отчетного месяца.

44) Подтверждать качество, объемы, расценки и стоимости предъявляемых выполненных работ (по форме № 2) и подписывать первым руководителем Исполнителя заверенной печатью организации.

45) Осуществлять контроль за оформлением Генподрядчиком документации, необходимой для предъявления приемочной (государственной) комиссии при сдаче - приемки выполненных

Данный документ согласно пункту 1 статьи 7 ЗРК от 7 января 2003 года «Об электронном документе и электронной цифровой подписи» равнозначен документу на бумажном носителе.

Работ.

46) Предоставлять Заказчику подписанные акты выполненных работ в срок не позднее 25го числа отчетного месяца.

47) При приемке выполненных по договору строительного подряда работ, а также при подготовке к приемке в эксплуатацию объекта проверять действительную готовность каждого вида работ, конструкций, оборудования и объекта в целом. Проверять наличие надлежаще оформленной исполнительной документации, сверять наличие смонтированного и установленного оборудования, внесенного в перечни к актам приемки, с фактическим наличием на сдаваемом объекте.

48) Знать действующее законодательство и нормативные правовые акты Республики Казахстан, технические регламенты и государственные нормативы в области архитектуры, градостроительства и строительства, проектную, нормативно-техническую документацию, документацию по организации строительства и производству работ на объекте, методы контроля качества, правила приемки и освидетельствования строительно-монтажных работ, а также правила охраны труда и техники безопасности в строительстве.

49) Обеспечивать проведение контроля за выполнением работ, которые оказывают влияние на безопасность объекта и в соответствии с технологией строительства, контроль за выполнением которых не может быть проведен после выполнения других работ, а также за безопасностью строительных конструкций и участков сетей инженерно-технического обеспечения, если устранение выявленных в процессе проведения строительного контроля недостатков невозможно без разборки или повреждения других строительных конструкций и участков сетей инженерно-технического обеспечения.

50) Постоянно проверять качество строительно-монтажных работ, применяемых материалов, изделий, конструкций и оборудования, соответствие их проектной документации, техническим условиям присоединения к сетям инженерно-технического обеспечения, требованиям технических регламентов, результатам инженерных изысканий, наличие и правильность оформления документов, подтверждающих их качество (паспортов, сертификатов, результатов испытаний), а также документированных результатов входного контроля. Своевременно выявлять дефекты и нарушения, информировать о них заказчика и Генподрядчика. Проводить инспекционный контроль соответствия состава и качества выполнения технологических операций, в том числе операционного контроля требованиям СНиП РК 1.03-00-2011.

3.2 Поставщика вправе:

1) требовать от Заказчика оплату за оказанные Услуги по Договору;

2) на досрочное оказание Услуг, указанных в Приложении №1 к Договору, заранее согласовав с Заказчиком сроки выполнения.

3.3 Заказчик обязуется:

1) обеспечить доступ специалистов Поставщика для оказания Услуг;

2) при выявлении несоответствий оказанных Услуг незамедлительно письменно уведомить Поставщика;

3) при приемке Услуг подписать Акт оказанных услуг либо отказать в принятии с указанием аргументированных обоснований его непринятия;

4) произвести оплату в порядке и сроки, установленные настоящим Договором.

Данный документ согласно пункту 1 статьи 7 ЗРК от 7 января 2003 года «Об электронном документе и электронной цифровой подписи» равнозначен документу на бумажном носителе.

3.4 Заказчик вправе:

1) проверять качество оказанных Услуг;

2) в случае досрочного оказания Услуг, Заказчик вправе досрочно принять услуги и оплатить за нее в соответствии с условиями Договора. Отказ в досрочном оказании Услуг допускается в случаях отсутствия возможности его принятия.

4 Проверка Услуг на соответствие технической спецификации

4.1 Заказчик или его представители могут проводить контроль и проверку оказываемых Услуг на предмет соответствия требованиям, указанным в технической спецификации (приложение 2 к Договору). При этом все расходы по этим проверкам несет Поставщик. Заказчик в письменном виде и своевременно уведомляет Поставщика о своих представителях, определенных для этих целей.

4.2 Услуги, оказываемые в рамках настоящего Договора, должны соответствовать или быть выше стандартов, указанных в технической спецификации.

4.3 Если результаты оказанных Услуг при проверке будут признаны не соответствующими требованиям технической спецификации (приложение 2 к Договору), Поставщик принимает меры по устранению несоответствий требованиям технической спецификации, без каких-либо дополнительных затрат со стороны Заказчика, в течение 3 дней с момента проверки.

4.4 Ни один вышеуказанный пункт не освобождает Поставщика от других обязательств по Договору.

5 Оказание Услуг и документация

5.1 Оказание Услуг Поставщиком осуществляется в сроки, указанные в приложении 1 к Договору, являющемся неотъемлемой частью Договора.

5.2 Для расчетов за оказанные Услуги Поставщик обязан предоставить Представителю Заказчика следующие документы:

1) оригинал счета-фактуры в 2 экземплярах

2) оригинал Акта приемки Услуг в 2 экземплярах

5.3 Услуга считается оказанной при условии полной сдачи Поставщиком услуги Заказчику в точном соответствии требованиям, указанным в приложениях к настоящему Договору

6 Гарантия

6.1 Поставщик гарантирует обеспечение бесперебойного, качественного и своевременного оказания Услуг Заказчику.

Данный документ согласно пункту 1 статьи 7 ЗРК от 7 января 2003 года «Об электронном документе и электронной цифровой подписи» равнозначен документу на бумажном носителе.

6.2 Поставщик гарантирует безвозмездное исправление ошибок, недоработок и других несоответствий технической спецификации (Приложение 2 к Договору).

6.3 Заказчик обязан оперативно уведомить Поставщика в письменном виде обо всех претензиях, связанных с данной гарантией, после чего Поставщик должен принять меры по устранению недостатков за свой счет, включая все расходы, связанные с этим, в срок, определенный Заказчиком в уведомлении

6.4 Если Поставщик, получив уведомление, своевременно не примет соответствующие меры по устранению недостатков, Заказчик может применить необходимые санкции и меры по устранению недостатков за счет Поставщика и без какого-либо ущерба другим правам, которыми Заказчик может обладать по Договору в отношении Поставщика.

7 Ответственность сторон

7.1 В случае невыполнения или ненадлежащего выполнения Сторонами своих обязательств в рамках настоящего Договора все споры и разногласия разрешаются в соответствии с действующим законодательством Республики Казахстан.

7.2 За исключением случаев секвестра и/или недостаточности денег на контрольном счете наличности соответствующих бюджетов, если Заказчик не выплачивает Поставщику причитающиеся ему средства в сроки, указанные в Договоре, то Заказчик выплачивает Поставщику неустойку (пеню) по задержанным платежам в размере 0,1% (ноль целых один) от причитающейся суммы за каждый день просрочки. При этом общая сумма неустойки (пени) не должна превышать 10 % от общей суммы Договора.

7.3 В случае просрочки сроков оказания Услуг, Заказчик удерживает (взыскивает) с Поставщика неустойку (штраф, пеню) в размере 0,1 % от общей суммы договора за каждый день просрочки в случае полного неисполнения поставщиком обязательств либо удерживает (взыскивает) неустойку (штраф, пеню) в размере 0,1 % от суммы неисполненных обязательств за каждый день просрочки в случае ненадлежащего исполнения (частичного неисполнения) обязательств. При этом общая сумма неустойки (штрафа, пени) не должна превышать 10 % от общей суммы Договора.

7.4 . В случае отказа Поставщика от оказания Услуг или просрочки оказания Услуг на срок более одного месяца со дня истечения срока оказания Услуг по Договору, но не позднее срока окончания действия Договора, Заказчик имеет право расторгнуть настоящий Договор в одностороннем порядке с взысканием с Поставщика суммы неустойки (штрафа, пени) в размере 0,1 % от общей суммы Договора за каждый день просрочки.

7.5 Уплата неустойки (штрафа, пени) не освобождает Стороны от выполнения обязательств, предусмотренных настоящим Договором.

7.6 Если любое изменение ведет к уменьшению стоимости или сроков, необходимых Поставщику для оказания Услуг по Договору, то сумма Договора или график оказания Услуг, или и то и другое соответствующим образом корректируется, а в Договор вносятся соответствующие поправки. Все запросы Поставщика на проведение корректировки должны быть предъявлены в течение 30 (тридцати) дней со дня получения Поставщиком распоряжения об изменениях от Заказчика.

7.7 Не допускается передача Поставщиком ни полностью, ни частично кому-либо своих

Данный документ согласно пункту 1 статьи 7 ЗРК от 7 января 2003 года «Об электронном документе и электронной цифровой подписи» равнозначен документу на бумажном носителе.

обязательств по настоящему Договору без предварительного письменного согласия Заказчика.

7.8 В случае привлечения субподрядчиков (соисполнителей) Поставщик предоставляет Заказчику копии всех субподрядных договоров, заключенных в рамках данного Договора. Наличие субподрядчиков (соисполнителей) не освобождает Поставщика от материальной или другой ответственности по Договору.
Предельные объемы услуг, которые могут быть переданы субподрядчикам (соисполнителям) для оказания услуг, не должны превышать в совокупности две трети объема оказываемых услуг.
При этом субподрядчикам запрещается передавать иным субподрядчикам (соисполнителям) объемы оказания услуг, являющихся предметом проводимых государственных закупок.
Оказываемым услуги, общественным объединениям инвалидов Республики Казахстан и организациям, созданным общественными объединениями инвалидов Республики Казахстан, не допускается привлечение субподрядчиков по оказанию услуг, являющихся предметом проводимых государственных закупок.

7.9 Заказчик не возвращает обеспечение исполнения договора о государственных закупках в случае его расторжения в связи с невыполнением Поставщиком своих обязательств по данному Договору

8 Срок действия и условия расторжения договора

8.1 Договор вступает в силу после регистрации его Заказчиком в территориальном подразделении казначейства Министерства финансов Республики Казахстан и действует по 2016-12-31 года

8.2 Следующие события влекут за собой изменение сроков продолжительности услуг в части их увеличения:

1) Заказчик запрещает пользоваться всеми участками Объекта, что в свою очередь влечет задержку оказания услуг;

2) Заказчик дает Поставщику указание на остановку предоставления услуг для проведения испытаний, не запланированных Договором. При этом, в случае если данные испытаний не выявили дефектов, то время остановки оказания услуг добавляются к сроку оказания услуг;

8.3 Заказчик может в любое время в одностороннем порядке отказаться от исполнения условий Договора, направив Поставщику соответствующее письменное уведомление, если Поставщик становится банкротом или неплатежеспособным. В этом случае отказ от исполнения условий Договора осуществляется немедленно, и Заказчик не несет никакой финансовой обязанности по отношению к Поставщику при условии, если отказ от исполнения условий Договора не наносит ущерба или не затрагивает каких-либо прав на совершение действий или применение санкций, которые были или будут впоследствии предъявлены Заказчику.

8.4 Заказчик может в любое время расторгнуть Договор в силу нецелесообразности его дальнейшего выполнения, направив Поставщику соответствующее письменное уведомление. В уведомлении должна быть указана причина отказа от исполнения условий Договора, а также

Данный документ согласно пункту 1 статьи 7 ЗРК от 7 января 2003 года «Об электронном документе и электронной цифровой подписи» равнозначен документу на бумажном носителе.

дата вступления в силу расторжения Договора.

8.5 Когда Договор аннулируется в силу вышеуказанных обстоятельств, Поставщик имеет право требовать оплату только за фактические затраты, связанные с расторжением по Договору, на день расторжения.

8.6 Без ущерба каким-либо другим санкциям за нарушение условий Договора Заказчик может расторгнуть настоящий Договор полностью или частично, направив Поставщику письменное уведомление о невыполнении обязательств:

1) если Поставщик не может оказать Услуги в сроки, предусмотренные Договором, или в течение периода продления настоящего Договора, предоставленного Заказчиком;

2) если Поставщик не может выполнить свои обязательства по Договору.

8.7 Договор о государственных закупках может быть расторгнут на любом этапе в случае:

1) выявления нарушения ограничений, предусмотренных статьей 6 Закона в отношении закупки на основании которой заключен данный Договор;

2) оказания организатором государственных закупок содействия Поставщику, не предусмотренного Законом;

3) установления уполномоченным органом факта заключения договора о государственных закупках с нарушением законодательства Республики Казахстан о государственных закупках, за исключением договоров о государственных закупках, по которым обязательства исполнены надлежащим образом;

4) уклонения от заключения договора о государственных закупках путем невнесения обеспечения исполнения договора о государственных закупках и (или) суммы в соответствии со статьей 26 Закона (при наличии), за исключением случая оказания услуг до истечения срока внесения обеспечения исполнения договора о государственных закупках.

8.8 Договор может быть расторгнут по соглашению сторон.

9 Уведомление

9.1 Любое уведомление, которое одна сторона направляет другой стороне в соответствии с Договором, высылается оплаченным заказным письмом или по телеграфу, телексу, факсу, телефаксу либо посредством веб-портала

9.2 Уведомление вступает в силу после доставки или в указанный день вступления в силу (если указано в уведомлении) в зависимости от того, какая из этих дат наступит позднее.

10 Форс-мажор

10.1 Стороны не несут ответственность за неисполнение условий Договора, если оно явилось результатом форс-мажорных обстоятельств.

10.2 Поставщик не лишается своего обеспечения исполнения Договора и не несет ответственность за выплату неустоек или расторжение Договора в силу неисполнения его

Данный документ согласно пункту 1 статьи 7 ЗРК от 7 января 2003 года «Об электронном документе и электронной цифровой подписи» равнозначен документу на бумажном носителе.

условий, если задержка с исполнением Договора является результатом форс-мажорных обстоятельств.

10.3 Для целей Договора «форс-мажор» означает событие, неподвластное контролю Сторон, и имеющее непредвиденный характер. Такие события могут включать, но не исключительно: военные действия, природные или стихийные бедствия и другие.

10.4 При возникновении форс-мажорных обстоятельств Поставщик незамедлительно направляет Заказчику письменное уведомление о таких обстоятельствах и их причинах. Если от Заказчика не поступает иных письменных инструкций, Поставщик продолжает выполнять свои обязательства по Договору, насколько это целесообразно, и ведет поиск альтернативных способов выполнения Договора, не зависящих от форс-мажорных обстоятельств.

11 Решение спорных вопросов

11.1 Заказчик и Поставщик должны прилагать все усилия к тому, чтобы разрешать в процессе прямых переговоров все разногласия или споры, возникающие между ними по Договору или в связи с ним.

11.2 Если после таких переговоров Заказчик и Поставщик не могут разрешить спор по Договору, любая из сторон может потребовать решения этого вопроса в соответствии с законодательством Республики Казахстан.

12 Прочие условия

12.1 Налоги и другие обязательные платежи в бюджет подлежат уплате в соответствии с налоговым и таможеным законодательством Республики Казахстан

12.2 Любые изменения и дополнения к Договору совершаются в той же форме, что и заключение Договора

12.3 Внесение изменений в заключенный Договор о государственных закупках при условии неизменности качества и других условий, явившихся основой выбора поставщика допускается:

1) в части уменьшения либо увеличения суммы Договора, связанной с уменьшением либо увеличением потребности в объеме оказываемых Услуг, при условии неизменности цены за единицу Услуг, указанных в Договоре;

2) по взаимному согласию Сторон в части уменьшения цены на Услуги и соответственно суммы Договора.

3) в случае, если поставщик в процессе исполнения заключенного с ним Договора предложил при условии неизменности цены за единицу услуги более лучшие качественные и (или) технические характеристики либо сроки и (или) условия оказания услуги, являющихся предметом заключенного с ним Договора.

12.4 Передача обязанностей одной из Сторон по Договору допускается только с письменного согласия другой Стороны.

12.5 Договор составлен на казахском и русском языках, имеющих одинаковую юридическую силу, заключенный посредством веб-портала

Данный документ согласно пункту 1 статьи 7 ЗРК от 7 января 2003 года «Об электронном документе и электронной цифровой подписи» равнозначен документу на бумажном носителе.

12.6 В части, неурегулированной Договором, Стороны руководствуются законодательством Республики Казахстан.

13 Реквизиты Сторон

Заказчик:
Государственное учреждение
"Управление энергетики города Астаны"
г.Астана, БЕЙБІТШІЛІК, 11
БИН 130740015861
БИК KKMFKZ2A
ИИК KZ22070102KSN6201000
РГУ "КОМИТЕТ КАЗНАЧЕЙСТВА МИНИСТЕРСТВА ФИНАНСОВ РК"
Тел.: 556926
Руководитель Жапаев Бактыбек Бекенович

2016-09-28 15:25:01
Жапаев Бактыбек Бекенович
"Астана қаласының Энергетика басқармасы" мемлекеттік мекемесі

Государственное учреждение "Управление энергетики города Астаны"

Поставщик:
Товарищество с ограниченной ответственностью "Астанастройэнерго"
г.Астана, район "Алматы", Отырар , 5
БИН/ИИН 041140005856
БИК TSESKZKA
ИИК KZ38998BTB0000259071
АО "Цеснабанк"
Тел.: (7172) 77-10-27
директор Хамитов Темиржан Жаныбекович

2016-09-28 16:18:36
Хамитов Темиржан Жаныбекович
"Астанастройэнерго" жауапкершілігі шектеулі серіктестігі

Товарищество с ограниченной ответственностью "Астанастройэнерго"

Данный документ согласно пункту 1 статьи 7 ЗРК от 7 января 2003 года «Об электронном документе и электронной цифровой подписи» равнозначен документу на бумажном носителе.

Приложение 1

Перечень закупаемых товаров(работ/услуг)

№ электронной закупки: 795418
Наименование электронной закупки: Объявление о государственных закупках

№ лота	Наименование заказчика	Наименование	Краткая характеристика	Дополнительная характеристика	Единица измерения	Количество, объем	Цена за ед., включая НДС, тенге	Планируемый срок поставки	Срок поставки по договору	Места поставки	Размер авансового платежа, %	Общая сумма, включая НДС, тенге
1	2	3	4	5	6	7	8	9	10	11	12	13
431 : Строительство новых объектов и реконструкция имеющихся объектов						Оказание инжиниринговых услуг по техническому надзору за ходом строительства объекта "Строи-во теплотрассы по ул. А. Молдагуловой от стыковки с существующей тепло-лью ТМ-3 до стыковки с проектируемой тепло-лью 5 ввода ТМ-55 в г. Астане"						
1821234	Государственное учреждение "Управление энергетики города Астаны"	Услуги по техническому надзору	Услуги по техническому надзору	Инжиниринговые услуги по техническому надзору за ходом строительства объекта "Строительство теплотрассы по ул. А. Молдагуловой от стыковки с существующей тепломагистралью ТМ-3 до стыковки с проектируемой тепломагистралью 5 ввода ТМ-55 в г. Астане"	Одна услуга	1	2800000	2017 жылдың 30 мамыр	31 декабря 2016 года	г.Астана, район "Сарыарка" улица Бейбитшилик, 11 (1)	0	2800000

Данный документ согласно пункту 1 статьи 7 ЗРК от 7 января 2003 года «Об электронном документе и электронной цифровой подписи» равнозначен документу на бумажном носителе.

Құжат тексеру үшін, сілтемені басыңыз:
https://v3bl.goszakup.gov.kz/kz/egzcontract/cpublic/show_file/1528991

Для проверки документа перейдите по ссылке:
https://v3bl.goszakup.gov.kz/ru/egzcontract/cpublic/show_file/1528991

Данный документ согласно пункту 1 статьи 7 ЗРК от 7 января 2003 года «Об электронном документе и электронной цифровой подписи» равнозначен документу на бумажном носителе.