Құжат «Сараптамалық ұйымдар палатасы» ақпараттық жүйесімен қалыптастырылған Документ сформирован информационной системой «Палата экспертных организаций»

«Жамбыл облысы, Шу ауданы, Көктөбе ауылында 120 орындық мектеп құрылысы.Түзету»
жұмыс жобасы бойынша

09.07.2025 ж. № PEKZ-0231/25

ҚОРЫТЫНДЫ

(Оң)

ТАПСЫРЫСШЫ:
"Жамбыл облысы әкімдігінің құрылыс басқармасы" коммуналдық мемлекеттік мекемесі

БАС ЖОБАЛАУШЫ:
"СуҚұрылысПроект" жауапкершілігі шектеулі серіктестігі

Шымкент қаласы

АЛҒЫ СӨЗ

«Жамбыл облысы, Шу ауданы, Көктөбе ауылында 120 орындық мектеп құрылысы.Түзету» жұмыс жобасы бойынша осы жиынтық қорытындыны «Pro Expertize KZ» жауапкершілігі шектеулі серіктестігі берді.

«Pro Expertize KZ» жауапкершілігі шектеулі серіктестігі рұқсатынсыз осы сараптамалық қорытындыны толық немесе ішінара қайта шығаруға, көбейтуге және таратуға жол берілмейді.

Құжат «Сараптамалық ұйымдар палатасы» ақпараттық жүйесімен қалыптастырылған Документ сформирован информационной системой «Палата экспертных организаций»

ЗАКЛЮЧЕНИЕ

(Положительный)

№ PEKZ-0231/25 от 09.07.2025 г.

по рабочему проекту
«Строительство школы на 120 мест в селе Коктобе Шуского района, Жамбылской области. Корректировка»

ЗАКАЗЧИК:
Коммунальное государственное учреждение "Управление строительства акимата Жамбылской области"

ГЕНПРОЕКТИРОВЩИК:
Товарищество с ограниченной ответственностью "СуҚұрылысПроект"

город Шымкент

Құжат «Сараптамалық ұйымдар палатасы» ақпараттық жүйесімен қалыптастырылған Документ сформирован информационной системой «Палата экспертных организаций»

ПРЕДИСЛОВИЕ

Данное заключение по рабочему проекту «Строительство школы на 120 мест в селе Коктобе Шуского района, Жамбылской области. Корректировка» выдано Товарищества с ограниченной ответственностью «Pro Expertize KZ».

Данное экспертное заключение не может быть полностью или частично воспроизведено, тиражировано и распространено без разрешения Товарищества с ограниченной ответственностью «Pro Expertize KZ».

Құжат «Сараптамалық ұйымдар палатасы» ақпараттық жүйесімен қалыптастырылған Документ сформирован информационной системой «Палата экспертных организаций»

1. НАИМЕНОВАНИЕ: Рабочий проект Жамбыл облысы, Шу ауданы, Көктөбе ауылында 120 орындық мектеп құрылысы.Түзету, Строительство школы на 120 мест в селе Коктобе Шуского района, Жамбылской области. Корректировка

Дополнительные сведения: PEKZ-0263-03, 29.05.2025, заявления 29.05.2025

1.1. Категория: IV Категория

1.2. Класс опасности: Не классифицируемый

1.3. Уровень ответственности: 2 уровень технически не сложный (30 рабочих дней)

1.4. Ссылка на окончательную версию ПСД:

https://peo.saraptama.kz/public/docs?key=99005b68-bcc6-42ca-b0fd-ddef42761b88

2. ЗАКАЗЧИК: Коммунальное государственное учреждение "Управление строительства акимата Жамбылской области"

3.ГЕНЕРАЛЬНЫЙ ПРОЕКТИРОВЩИК: ТОО «СуҚұрылысПроект», Государственная лицензия №17005865 от 20.12.2021 года, Категория I.

Субпроектировщик: ТОО «Мелиосервис-К». ГСЛ №014269 от 28.08.2024 года. Категория - I.

Субпроектировщик: ТОО "МС-Строй групп". ГСЛ №25013127 от 24.04.2025 года. Категория-III.

4. ИСТОЧНИК ФИНАНСИРОВАНИЯ: Государственные инвестиции.

5. ОСНОВНЫЕ ИСХОДНЫЕ ДАННЫЕ

5.1 Основание для разработки:

-задание на проектирование, утвержденное заказчиком от 28.05.2025г..;

-акт на право постоянного землепользования №2211141620635968 от 14.11.2022 года, выданный филиалом НАО «Государственная корпорация Правительство для граждан» по Жамбылской области;

-архитектурно-планировочное задание № KZ05VUA01672463 от 26.05.2025г., выданный КГУ «Отдел архитектуры, градостроительства истроительства акимата Шуского района Жамбылской области"

-топографическая съемка, выполненная ТОО "СуҚұрылысПроект" в 2025 году;

-отчет об инженерно-геологических условиях, выполненный ИП “Жусанбаев Жанболат Кыздарбекович” в 2025 г.;

-письмо о начале строительства, выданное КГУ "Управление строительства акимата Жамбылской области" № 07-756 от 26.05.2025г., а также данное письмо содержит информацию о том, что финансирование предусмотрено из республиканского бюджета

Құжат «Сараптамалық ұйымдар палатасы» ақпараттық жүйесімен қалыптастырылған Документ сформирован информационной системой «Палата экспертных организаций»

Технические условия:

-на водоснабжение №193 от 27.06.2025 года, выданное СМКГП на ПХВ «Ауыз су-Шу» отдлеа ЖКХ,ПТ и АД акимата Шуского района Жамбылской области;

- на электроснабжения №597-27-25 от 15.05.2025 г., выданных ТОО «ЖЭС»

- на газоснабжение №06-ШГХ- 2022-00000607 от 03.10.2022 года, выданных АО «КазТрансГаз Аймак» Жамбылский производственный филиал

5.2 Согласования и заключения заинтересованных организаций:

Проект согласован в установленном порядке с заинтересованными организациями, Рабочий проект согласован в установленном порядке со всеми заинтересованными организациями в 2025 году согласно СН РК 1.02-03-2022 «Порядок разработки, согласования, утверждения и состав проектной документации на строительство». Согласования представлены на чертежах.

1) КГУ "Управление строительства акимата Жамбылской области";
2) ГУ «Отдел архитектуры и градостроительства Жамбылского района Жамбылской области".

5.3 Перечень документации, представленной на экспертизу

Таблица 1

№ тома	Обозначение	Наименование	Примечание
I	ОПЗ	Общая пояснительная записка	Книга 1
I	ПП	Паспорт проекта	Книга 2
I	ГП	Генеральный план	Альбом 1
I	НВК	Наружные сети водоснабжения и канализации	Альбом 1.1
I	ЭСН	Наружные сети электроснабжения и электроосвещение	Альбом 1.2
I	ТС	Тепловые сети	Альбом 1.3
I	ГСН	Наружные сети газоснабжения	Альбом 1.4
I	ТХ	Технологические решения	Альбом 2
I	АР	Архитектурные решения	Альбом 3
I	КЖ	Конструктивные решения	Альбом 4
I	АС	Архитектурно-строительные и конструктивные решения Выгреб 20 м3 Лоток для теплотрассы Фундамент под котельную Фундамент под ДЭС и КТПН	Альбом 4.1
I	ОВ	Отопление и вентиляция	Альбом 5
I	ВК	Водопровод и канализация	Альбом 6
I	ЭОМ	Электроосвещение и силовое оборудование	Альбом 7
I	ПС	Слаботочные сети. Пожарная сигнализация	Альбом 8
II	СД	Сметная документация.	Книга 1
III	ПОС	Проект организации строительства	Книга 1
		Эскизный проект	Брошюра 1
		Инженерно-геологические изыскания	Брошюра 2

Құжат «Сараптамалық ұйымдар палатасы» ақпараттық жүйесімен қалыптастырылған Документ сформирован информационной системой «Палата экспертных организаций»

5.4 Цель и назначение объекта строительства

Основной целью строительство школы является создание комфортной и безопасной условий для обучения и развития детей.

6. ОСНОВНЫЕ ДАННЫЕ ОБЪЕКТА И ПРИНЯТЫЕ ПРОЕКТНЫЕ РЕШЕНИЯ

6.1 Место размещения объекта и характеристика участка строительства

Рассматриваемая площадка школы на 120 мест расположена на территории села Коктобе Шуского района, Жамбылской области

Ситуационный план

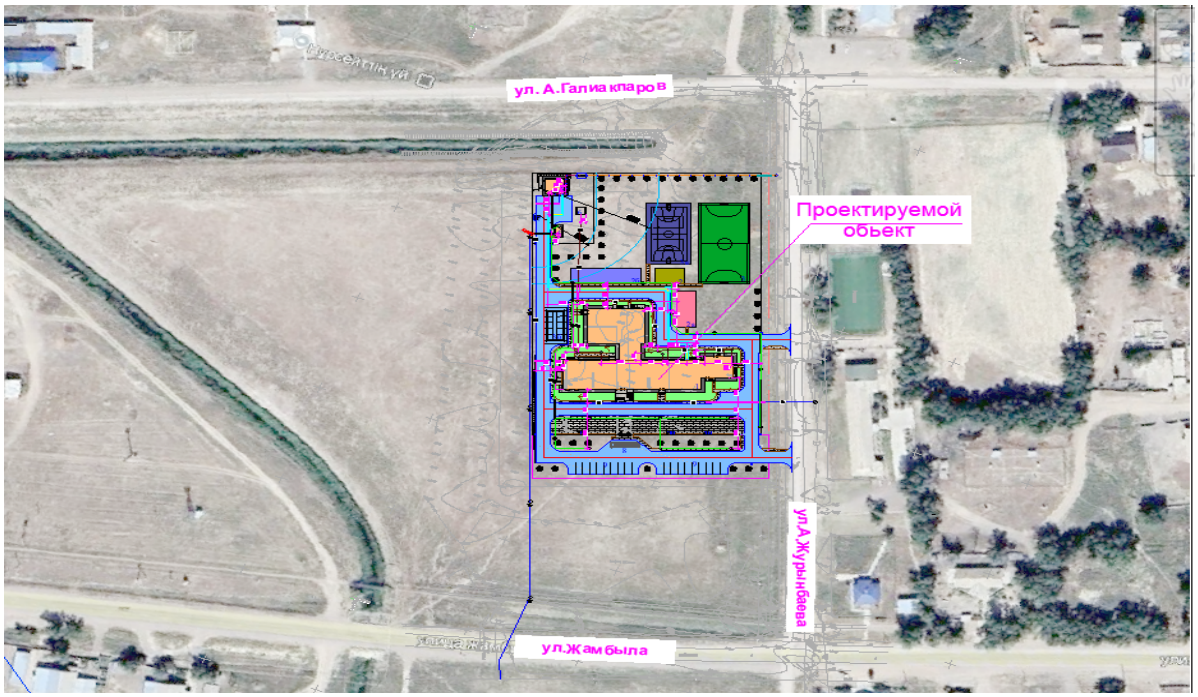

Природно-климатические условия района. Характеристика площадки строительства.

Климатическая характеристика района работ приводится по результатам наблюдений метеостанции с.Кордай. Район работ относится к III-В климатическому подрайону. Климат резко континентальный, с большими колебаниям и годовых и суточных температур воздуха. Согласно СП РК 2.04-01-2017

Абсолютная минимальная температура воздуха минус 37,8 0 С, абсолютная максимальная температура плюс 40,4 0 С.

Средняя температура наружного воздуха наиболее холодной пятидневки обеспеченностью 0.98 составляет минус 22,5 0С, обеспеченностью 0,92 минус 19,5 оС. Средняя температура наиболее холодных суток обеспеченностью

0.98 составляет минус 26,2 0С, обеспеченностью 0.92 - минус 24 0С.

Құжат «Сараптамалық ұйымдар палатасы» ақпараттық жүйесімен қалыптастырылған Документ сформирован информационной системой «Палата экспертных организаций»

Средняя температура воздуха теплого периода обеспеченностью 0,98 +29,5 оС, обеспеченностью 0,92 +31,0 оС.

Среднемесячная относительная влажность воздуха наиболее холодного месяца 69%, за отопительный период 72%, наиболее теплого месяца - 61%

Количество осадков за ноябрь - март – 189 мм, за апрель –октябрь –290 мм. Преобладающее направление ветра за декабрь-февраль -СВ, за июнь- август -СВ Максимальная из средних скоростей ветра по румбам за январь -10,7 м/с,

минимальная из средних скоростей по румбам за июль -2,0 м/с.

Продолжительность отопительного периода (с 16.10 по 15.04) составляет 181 суток. (согласно СП РК 2.04-01-2017);

Ветровой район –III –ий; Величина скоростного напора ветра 0.38 кПа.

Средняя высота снежного покрова 22 см, максимальная 50 см.По весу снегового покрова II район. Вес снегового покрова составляет 0,7 кПа.

Глубина промерзания грунтов согласно СП РК 2.04-01-2017 средняя из максимальных за год 21 см, наибольшая из максимальных 60 см.

Расчетная глубина проникновения в грунт нулевой изотермы: для суглинка 123 см, песков средних, крупных и гравелистых 129 см, крупнообломочных 157 см;

Следует учитывать, что в местах открытых грунтов или с небольшой высотой снежного покрова, как промерзание, так и проникновение нуля в глубину, при малоснежной суровой зиме, может увеличиваться.

Геоморфология и рельеф, гидрография

В геоморфологическом отношении территория изысканий приурочена к I надпойменной террасе р.Шу. Рельеф относительно ровный

По классификации грунтов в разрезе выделено четыре инженерно-геологических элемента 1ый - почвенно-растительный слой, 2 ой -насыпной грунт, 3ий - супесь, 4ый-песок мелкий

Гидрогеологические условия: Подземные воды в период изысканий выработками были вскрыты на гл.2,7 м от поверхности земли.

а) возможно- максимальный УПВ будет находиться на гл.1,5 м от поверхности земли.

Тип грунтовых условий по просадочности - грунты не просадочны

Коррозийная активность к стальным конструкциям по ГОСТ 9.602-2005

а) по потере массы образца

б)по плотности поляризующего тока

в) по величине удельного электрического сопративления

г) принятая коррозийная активность от средней

Засоленность грунтов Грунты до глубины 2.0 м не засолены

Сухой остаток 0,10 - 0,18%

Тип грунтовых условий по просадочности - грунты не просадочные

Грунты согласно СП РК 2.01-101-2013 по содержанию водорастворимых сульфатов (S04=790-1060 мг/кг) для бетона марки поводонепроницаемости w4 на портландцементе по ГОСТ 10178-85 являются средне - агрессивными. По содержанию водорастворимых хлоридов грунты слабоагрессивные для железобетонных конструкций (410 – 592 мг/кг).

Сейсмичность площадки Согласно СП РК 2.03-30-2017 оценивается в 8 баллов.

Категория грунтов по сейсмическим свойствам – вторая.

6.2.1 Технологические решения

Проект «Строительство школы на 120 мест в селе Коктобе Шуского района Жамбылской области.Корректировка» выполнен на основании задания на проектирование и действующих нормативных документов и обеспечивает осуществление

Құжат «Сараптамалық ұйымдар палатасы» ақпараттық жүйесімен қалыптастырылған. Документ сформирован информационной системой «Палата экспертных организаций»

образовательного процесса, реализующего учебные программы среднего (полного) образования с предшкольного по 11 классы.

Школа представляет здание сложной конфигурации состоящее из пяти блоков разной этажности от 1-3 этажей. Площади помещений школы определены по расчету, исходя из вместимости педагогической структуры. Размещение учебных классов и общешкольных помещений по блокам и этажам, предусмотрено согласно гигиеническим требованиям к условию обучения, функционального назначения и требования санитарии. Предусмотрены пандусы, электрический подъемник для инвалидов, санузлы для маломобильных групп населения.

Образовательная школа на 120 учащихся предназначена для осуществления общеобразовательного процесса в соответствии с программами четырех ступеней.

Уровни общего образования:

- I ступень начальное общее образование (предшкольный класс, 1-4 классы);
- II ступень основное общее образование (5-9 классы);
- III ступень среднее (полное) общее образование (10-11 классы).

Вместимость школы - 120 ученических мест. Параллель классов-1. Наполняемость классов - 10 учащихся. Режим работы школы принят - в 1 смену. Количество работающего персонала - 40 человек в том числе;

-преподавателей - 23 человека;

-администрация - 4 человека;

-медицинский персонал - 2 человека;

-персонал столовой - 3 человека;

-библиотечный персонал - 2 человека;

-технический и младший обслуживающий персонал -6 человек;

Блок А.

Блока "А" - трех этажный. В осях 1-7, Г-И запроектирован блок начальной школы располагаемый на первом и втором этаже и изолирован от учебных секций старших классов.

В блоке начальной школы расположены помещения:

на 1 этаже: вестибюль, гардероб начальных классов, класс -кабинеты (1 класс и предшкольный класс), кладовая уборочного инвентаря, подъемник для МГН, кабинет логопеда и психолога, лингафонно- мультимедийный кабинет, санузлы с умывальными для девочек и для мальчиков, а также санузел для МГН.

на 2 этаже: 3 класса-кабинета (2-4 классов), подъемник для МГН, лингафонно-мультимедийный кабинет с лаборантской, рекреация и санузлы для мальчиков и девочек.

Учебные помещения включают рабочую зону (размещение учебных столов учащихся), рабочую зону учителя, дополнительное пространство для размещения учебно-наглядных пособий, активной деятельности. Для учебно-наглядных пособий, используемых в процессе ведения уроков, предусмотрены секционные шкафы. Проектом предусмотрены современные информационные технологии обучения - интерактивный метод обучения на базе интерактивных досок.

В осях 8-18, Г-И запроектирована учебная группа 5-11 классов состоящая из развитой группы специализированных кабинетов, соответствующих конкретным профильным дисциплинам. При проведении занятий по иностранному языку, по информатике и вычислительной технике, физике, химии и биологии (во время практических занятий) классная группа делится на 2 подгруппы. В соответствии с назначением учебные классы и кабинеты оснащены всеми видами мебели, оборудования и техническими средствами обучения.

На 1 этаже расположены: вестибюль, гардероб старших классов, санузлы с умывальными для девочек и мальчиков, комната личной гигиены для девочек, комната личной гигиены для преподавателей, санузел для МГН, санузлы для преподавателей,

Құжат «Сараптамалық ұйымдар палатасы» ақпараттық жүйесімен қалыптастырылған. Документ сформирован информационной системой «Палата экспертных организаций»

кабинет врача, процедурная, санузел для мед персонала, приемная, кабинет директора, радиоузел, мастерская по обработке ткани, кабинет кулинарии, класс-кабинет.

На 2 этаже расположены: санузлы с умывальными для девочек и мальчиков, комната личной гигиены персонала, санузел для МГН, кладовая уборочного инвентаря, методический кабинет, кабинет завуча, 4 класса кабинета (5-9 классы), кабинет НВП с лаборантской, бухгалтерия.

На 3 этаже расположены: санузлы с умывальными для девочек и мальчиков, комната личной гигиены персонала, санузел для МГН, комната уборочного инвентаря, кабинет химии и биологии, лаборатория химии и биологии, лаборантская химии и биологии, два класса кабинета (10-11 классы), кабинет физики и астрономии, лаборатория физики и астрономии, два кабинета информатики, лаборантская информатики, два кабинета иностранного языка, лаборантская иностранного языка, рекреация, комната организации внеклассной работы, кабинет завхоза, комната техперсонала, гардероб для персонала.

Классные помещения для старших классов включают рабочую зону (размещение учебных столов учащихся), рабочую зону учителя, дополнительное пространство для размещения учебно-наглядных пособий, активной деятельности. Демонстрационное место преподавателя в кабинетах химии, биологии, физики приподнято относительно уровня пола. Учебные места, в зависимости от назначения помещений, оборудованы системами подачи воды, электроэнергии и канализации. Для учебно-наглядных пособий, используемых в процессе ведения уроков, предусмотрены секционные стеллажи и шкафы. Проектом предусмотрены современные информационные технологии обучения - интерактивный метод обучения на базе интерактивных досок. Кабинеты иностранных языков оснащены комплектами лингафонного оборудования.

Лаборатории химии, физики, биологии предназначены для проведения учебных занятий, факультативных и кружковых работ. Лаборатории оснащены демонстрационными столами с подводом воды, электричества, вытяжным шкафом в кабинете и лаборатории химии и биологии, классными досками, ученическими лабораторными столами с подводом коммуникаций. В лаборантской осуществляется подготовительная деятельность к урокам, монтирование и налаживание демонстрационных установок, ремонт пособий. Помещение лаборантской оборудовано блоками шкафов для хранения приборов, учебных таблиц.

Демонстрационное место преподавателя в кабинетах химии, биологии, физики размещено на подиуме с размерами 2,0х4,3м и высотой 0,2 м от пола. Учебные места в зависимости от назначения помещений, оборудованы системами подачи воды, электроэнергии, канализации.

Мультимедийные кабинеты (2 шт) предусмотрены для обучения в количестве 5-6 учащихся.

Специализированные учебные кабинеты - иностранного языка (2 шт), так же предусмотрены для обучения в количестве 5-6 учащихся. Кабинеты иностранных языков оснащены лингафонными кабинками, столом преподавателя с пультом управления, лингафонными рецептивными установками.

В кабинете информатики и вычислительной техники предусмотрена рядная и периметральная расстановка компьютерных столов.

В кабинете по обработке тканей предусмотрен стол и стул для учителя, столы и стулья ученические, манекен для шитья, гладильная доска, электроутюг, кабина примерочная, стол для закройки материала, швейные машины.

При образовании медицинских отходов, которые по степени эпидемиологической опасности относятся к потенциально опасным отходам, их обезвреживают и удаляют в соответствии с правилами сбора, хранения, переработки, обезвреживания и удаления всех видов отходов лечебно-профилактических объектов.

В медицинских помещениях здании школы предусмотрена контейнерная система мусороудаления. В каждом кабинете предусмотрена емкость разделяющаяся по классам

Құжат «Сараптамалық ұйымдар палатасы» ақпараттық жүйесімен қалыптастырылған. Документ сформирован информационной системой «Палата экспертных организаций»

медицинских отходов. Медицинские отходы по мере заполнения в емкости будут вывозиться специализированными организациями по договору.

Галерея.

Галерея двухэтажная, служит для связи блока "А" с блоком «Б» и «В».

На 1 этаже расположена раздевалка для мальчиков и девочек, а также кладовая уборочного инвентаря.

На 2 этаже расположены библиотека с фондом хранения.

В библиотеке предусмотрен фонд для хранения школьной и художественной литературы. Библиотека рассчитана 5000 единиц хранения, на 8 читательских мест. В читальном зале предусмотрен информационный пункт - приема и выдача литературы.

Блок Б.

В блоке "Б" расположен спортзал с размерами 12х18 м.

Спортивный зал предназначен для занятий баскетболом, волейболом, восточными единоборствами, гимнастикой, атлетикой с разделением на зоны с помощью раздвижной металлической сетки.

Блок В.

В блоке "В" расположены: комплексная мастерская, инструментальная, снарядная для спортзала, кладовая для хранения оборудования актового зала, венткамера.

При проведении занятий по трудовому обучению классная группа делится на 2 подгруппы. В соответствии с назначением кабинет оснащен всеми видами мебели, оборудования и техническими средствами обучения. Технологическое оборудование мастерских принято в соответствии с действующиминормами Республики Казахстан.

Комплексная мастерская предназначены для изучения технологий и трудового обучения учащихся с 5-9 классы. Данные помещения предусмотрены с целью получения профессиональных навыков в школе.

Учебное помещение включает рабочую зону (размещение учебных столов учащихся), рабочую зону учителя. Учебная мастерская оснащается: верстаками, настольно-сверлильным, токарным станками, электроточилом и другим оборудованием, инструментами, учебно-наглядными пособиями, техническими средствами обучения в соответствии с действующими типовыми материалами, технической и технологической документацией.

Блок Г.

В блоке "Г" расположен пищеблок с обеденным залом на 48 посадочных мест. В малокомплектной школе принят сокращенный набор помещений: кухня, моечная, кладовая, помещение пищевых отходов, комната персонала с душевой, санузел, загрузочная. В производственные помещения столовой предусмотрен отдельный вход для загрузки продуктов и входа персонала. При обеденном зале предусмотрено 3 умывальника.

Пищеблок предназначен для обеспечения горячими завтраками и обедами детей и персонала. Работа пищеблока предусмотрена на полуфабрикатах. Производственная мощность столовой-576 блюд/день. Время работы столовой с 8.00 до 17.00 6 дней в неделю. Расчетное количество блюд взято исходя из нормы блюд на одного учащегося - завтрак - 1,5 блюда, обед - 2,5 блюда, с учетом возможности организации питания персонала школы. Объемно - планировочные решения пищеблока, технологическое оборудование и его размещение обеспечивают поточность технологических операций без пересечения потоков сырья и готовой продукции, чистой и грязной посуды, посетителей и персонала. Питание всех возрастных групп учащихся организовано в обеденном зале.

Мытье посуды предусмотрено в посудомоечной машине фронтальной загрузки и в 3-х гнездной моечной ванне. Удаление пищевых отходов с пищеблока производится ежедневно на вскармливание животных сельского населения. Перекладываются отходы в чистую емкость для транспортировки, бачки тщательно моют и дезинфицируют. Кухня

Құжат «Сараптамалық ұйымдар палатасы» ақпараттық жүйесімен қалыптастырылған Документ сформирован информационной системой «Палата экспертных организаций»

оснащена современным механическим, тепловым, холодильным и вспомогательным оборудованием.

Состав работников педагогического персонала ежегодно утверждается в департаменте образования в зависимости от нормативной нагрузки на каждого преподавателя и предложений дирекции.

Мероприятия для доступности здания маломобильными группами населения

Проект разработан в соответствии с требованиями СП РК 3.06-101-2012 "Проектирование зданий и сооружений с учетом доступности для маломобильных групп населения. Общие положения". Для маломобильных групп населения проектом предусмотрено беспрепятственное посещение и перемещение внутри здания. Ширина дверей в здании в свету составляет 1000-1500 мм. Предусмотрены санузлы оборудованные поручнями. Для обеспечения безбарьерного доступа в здание маломобильных групп населения проектом предусмотрен пандус.

6.2.2 Генеральный план

Рабочий проект «Строительство школы на 120 мест в селе Коктобе Шуского района Жамбылской области.Корректировка» разработан на основании:

- задания на проектирование, утвержденного «Управление строительства акимата Жамбылской области» от 28.05.2025 года;
- Архитектурно-планировочного задания (АПЗ) №KZ05VUA01672463 от 26.05.2025г. - постановление №275 акимата Шуского района Жамбылской области от 19.05.2025г;
- отчета об инженерно-геологических условиях, выполненного ИП “Жусанбаев Жанболат Кыздарбекович” в 2025 году;
- топографической съемки, выполненной ТОО «СуҚұрылысПроект» в 2025 году

.ГЕНПЛАН УЧАСТКА СТРОИТЕЛЬСТВА.

Участок строительства расположен в Жамбылской обл., Шуский район , с/о Жанакогамский, с.А.Калиакпаров. Согласно по госакту (№06-096-043-1156) площадь участка 1.6 га выделен для строительство школы.

Данным проектом предусматривается строительство школы, площадки для подвижных игр для предшкольных классов с малыми игровыми формами, площадка для подвижных игр 2-4 класса и площадка для гимнастики 5-9- классов. Физкультурно-спортивная зона: футбольное поле, комбинированная баскетбольная и волейбольная площадка и площадка НВП (Строевой плац). Хозяйственная зона: модульная котельная, КТПГ, выгреб и площадка для мусоросборников. Улично-дорожная сеть:автобусная остановка для школьника и автостоянка для сотрудников. На территории школы предусматривается 2 въезда для пожарных машин. Ширина проездов 6.0 м. Въезды на участок запроектированы со стороны примыкающих улиц.

Взаимное расположение и посадка зданий выполнены с учетом рельефа местности, розы ветров, инсоляции и соблюдением требований по общественным зданиям и сооружениям.

ВЕРТИКАЛЬНАЯ ПЛАНИРОВКА

Вертикальная планировка решена с учетом сложившегося рельефа местности и необходимости водоотвода. Отвод ливневых вод с кровли здания, решен поверхностный от зданий по тротуарному покрытию на проезды и далее за территорию. Высотная посадка зданий решена в полной увязке с существующим высотным положением прилегающей территорией. Уклоны по проездам, а также на площадках приняты допустимыми, с учетом

Құжат «Сараптамалық ұйымдар палатасы» ақпараттық жүйесімен қалыптастырылған. Документ сформирован информационной системой «Палата экспертных организаций»

беспрепятственного передвижения маломобильных групп. Вертикальная планировка решена в проектных красных горизонталях и отметках.

БЛАГОУСТРОЙСТВО ТЕРРИТОРИИ

На территории проектируемого объекта максимально сохраняется существующее озеленение. В благоустройстве территории проектируемого объекта предусмотрены: устройство асфальтобетонных покрытия проезда, тротуарный плитка пешеходов и резиновой покрытия спорт площадок. Вокруг здания предусмотрено бетонная отмостка. Озеленение территории многолетними травами и деревьями. Сортамент деревьев подобран с учетом климата, почвы. Места рассады озеленении выбраны по требованиям пожарной безопасности и сохранения нормативного расстояния до здания и подземных инженерных сетей. Доступность маломобильных групп населения

Доступность маломобильных групп населения

Для доступности маломобильных групп населения на входах в здание предусмотрены пандусы. Ширина путей движения инвалидов на креслах-колясках к входам в здание составляет 1,2 м. На всех входах в здание имеются поручни на ограждениях. Доступности маломобильных групп населения к участка предусмотрено специальный тактильный плитка и автостоянка с дорожный знаками.

ОХРАНА ОКРУЖАЮЩЕЙ СРЕДЫ

Проектом предусмотрены мероприятия по использованию плодородного слоя почвы, выполненные в соответствии СП РК 3.01-105-2013 «Благоустройство территорий населеных пунктов». Проекте предусмотрено посадка деревья защитой от шума и пыли.

Основные показатели по генплану

Таблица 2

№ п/п	Наименование	Ед. изм.	Количество	% общей площади	Примечание
1	Площадь участка в т.ч.	м²	16000.0	100	
	1.1.Площадь застройки	м2	1665.29	10,41	
	1.2.Площадь покрытий	м2	7740.00	48,38	в том числе отмостка
	1.3.Площадь озеленения	м2	833.00	5,21	
	1.4.Площадь озеленения сущ.	м2	5761.71	36,0	
	Площадь покрытий за территорий	м2	162.00		

Құжат «Сараптамалық ұйымдар палатасы» ақпараттық жүйесімен қалыптастырылған. Документ сформирован информационной системой «Палата экспертных организаций»

Ситуационная схема

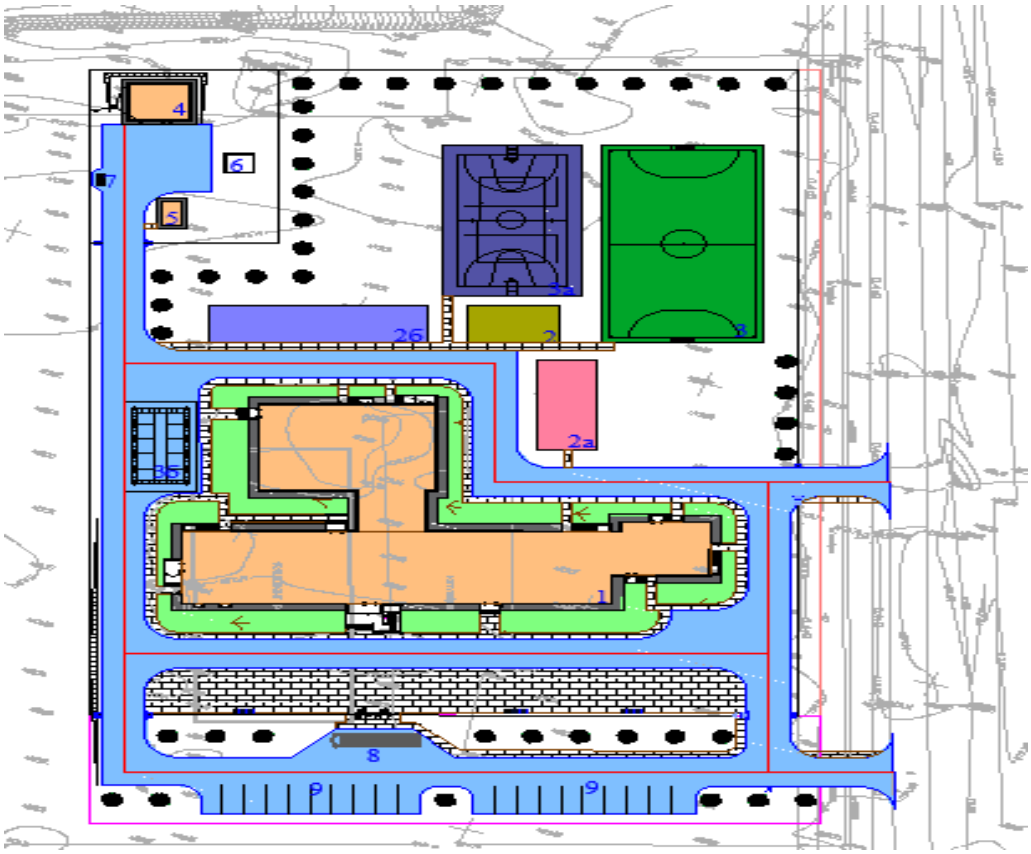

Экспликация генерального плана

1. Школа на 120мест (инд.раз)
2. Площадка для подвижных игр для предшкольных классов с малыми игровыми формами;

2а. Площадка для подвижных игр 2-4 классов (по ГП);

2б. Площадка для гимнастики 5-9- классов (по ГП);

3. Футбольное поле

3а.Комбинированная баскетбольная и волейбольная площадка;

3 б. Площадка НВП (Строевой плац);

4Модульная котельная с дымовой трубой;

5КТПГ;

6Выгреб 20м3;

7Площадка для мусоросборников;

8Автобусная остановка для школьника (по ГП) ;

9Автостоянка для сотрудников (по ГП).

6.2.3. Архитектурно – строительные и конструктивные решения

Құжат «Сараптамалық ұйымдар палатасы» ақпараттық жүйесімен қалыптастырылған. Документ сформирован информационной системой «Палата экспертных организаций»

Архитектурно-строительные и конструктивные решения

Объемно-планировочные решения

Объемно-планировочные решения здания школы приняты в соответствии с требованиями СН РК 3.02-11-2011 «Общеобразовательные учреждения», СН РК 2.04-04-2011 «Тепловая защита зданий», СанПиН «Санитарно-эпидемиологические требования к объектам образования» Приказ Министра здравоохранения Республики Казахстан от 5 августа 2021 года № ҚР ДСМ-76

Уровни общего образования:

- I уровень дошкольное образование (предшкола, предшкольная подготовка);
- II уровень начальное общее образование (1-4 классы);
- III уровень основное общее образование (5-9 классы);
- IV уровень среднее (полное) общее образование (10-11 классы).

Архитектурно-планировочные решения приняты исходя из условия компактности и комфортности при эксплуатации.

Школа представляет здание сложной конфигурации состоящее из пяти блоков разной этажности от 1-3 этажей.

Здание блока "А" запроектировано прямоугольной формы в плане с размерами в осях "Г-И" и "1-18" 15,00 х 58,50м. Трех этажное с техническим подпольем. Высота этажей от пола до потолка - 3,0м. Высота техподполья от пола до потолка - 1,80м. Здание блока А соединено с блоком Г, Д и Галереей 1 через антисейсмический шов.

Эвакуация людей с этажей блоков предусмотрена непосредственно наружу из вестибюля и через лестничные клетки типа ЛК1 с выходом наружу. Из техподполья предусмотрено два выхода на прилегающую территорию. Количество выходов соответствует нормативным требованиям. Выход на чердак предусмотрен с лестничной клетки.

Здание блока "Б" запроектировано прямоугольной формы в плане с размерами в осях "Н-Ф" и "3-7" 18,00 х 12,00м.Одно этажное. Высота спорт зала от пола до потолка - 7,00м. Здание блока Б соединено с блоком В через антисейсмический шов.

Здание блока "В" запроектировано прямоугольной формы в плане с размерами в осях "Н-Ф" и "8-13" 18,00 х 10,50м. Одно этажное. Высота этажа от пола до потолка - 3,00м. Здание блока В соединено с блоком Б и Галереей 1 через антисейсмический шов.

Здание "Галерея 1" запроектировано прямоугольной формы в плане с размерами в осях "К-М" и "8-12" 6,00 х 9,00м. Двух этажное. Высота этажа от пола до потолка - 3,00 м. Здание Галерея 1 соединено с блоком В через антисейсмический шов.

Эвакуация людей из здания предусмотрена непосредственно наружу из мастерской и со спорт зала. Количество выходов соответствует нормативным требованиям.

В здании спорт зала и Галерея 1 предусмотрена наружная металлическая пожарная лестница ЛП-1, ЛП-2. Количество выходов соответствует нормативным требованиям.

Выход на чердак предусмотрен с коридора зданий Галерея 1.

Здание блока "Г" запроектировано прямоугольной формы в плане с размерами в осях "Е-Л" и "19-21" 11,00 х 12,00м. Одно этажное. Высота этажа от пола до потолка - 3,00м. Высота тех. подполья от пола до потолка - 1,80м. Здание блока Г соединено с блоком А через антисейсмический шов.

Эвакуация людей из здания предусмотрена непосредственно наружу из обеденного зала. Из тех. подполья предусмотрен один выход на прилегающую территорию. Количество выходов соответствует нормативным требованиям.

Количество выходов соответствует нормативным требованиям.

Наружная отделка фасада

Цоколь здания - керамогранит на металлическом каркасе.

Крыльца, пандусы - керамогранитные плиты с шероховатой поверхностью.

Наружные поверхности стен - металлосайдинг.

Құжат «Сараптамалық ұйымдар палатасы» ақпараттық жүйесімен қалыптастырылған. Документ сформирован информационной системой «Палата экспертных организаций»

Цветовое решение фасадов дано в эскизном проекте, согласованном с заказщиком.

Внутренняя отделка

Внутренняя отделка помещений - улучшенная штукатурка кирпичных стен и перегородок цементно-известковым раствором с последующей водоэмульсионной покраской, известковой покраской, устройством панелей из масляной краски и глазурованной плитки, согласно назначению помещений. Отделка бетонных поверхностей стен подвала - известковая побелка по затирке.

Полы - дощатые, керамическая плитка, керамогранит, бетонные, согласно назначению помещений по деталям серии 2.244-1 выпуск 6.

Конструктивные решения

За относительную отметку 0.000 принят уровень чистого пола 1-го этажа здания, соответствующий абсолютной отметке по генплану 413.50.

Между блоками здание разделено антисейсмическими швами.

Жесткость зданий обеспечивается системой продольных и поперечных стен, а также заменяющих их рам и жестким диском перекрытий, который создается замоноличиванием плит перекрытий в антисейсмические пояса, предусмотренные по деталям серии 2.140-5с вып.1.

Фундаменты - ленточные монолитные под стены из бетона класса С12/15, столбчатые монолитные железобетонные под стойки монолитных железобетонных рам из бетона класса С12/15.

Горизонтальная гидроизоляция стен - из цементно-песчаного раствора состава 1:2 толщиной 50мм на отметке -0,050.

Отмостка - асфальтовая по бетонному основанию шириной 2,0м перекрывающей пазухи котлована не менее, чем на 0,5 м с уклоном от здания не менее 0,03.

Стены наружные и внутренние выполнены - из кирпича КР-р-по 250х120х65 1НФ/100/2,0/50/ ГОСТ 530-2012, на цементно-песчаном растворе марки М50 (в зимних условиях с добавление пластификаторов), толщиной 380мм.

Покрытие и перекрытие - сборные железобетонные плиты по серии 1.141.1-40с вып.1. и сер.1.141.1-28с вып.0.

Перегородки - из обыкновенного глиняного обожженного кирпича КРГ-р-по 250х120х88 1.4НФ/75/1,4/50/ ГОСТ 530-2012 на растворе М50, толщиной 120мм. На 1,2 этажах перегородки предусмотрены из обожженого пустотелого кирпича с пустотностью не более 32%. по СП РК 2.03-30-2017.

Перемычки - монолитные железобетонные из бетона класса С12/15.

Рамы - монолитные железобетонные из бетона класса С20/25.

Монолитные сердечники - монолитные железобетонные из бетона класса С12/15.

Лестницы - монолитные железобетонные площадки и марши по металлическим балкам из прокатных профилей.

Витражи и окна - из поливинилхлоридных профилей, индивидуального изготовления, с заполнением однокамерными стеклопакетами по ГОСТ 30674-99, ГОСТ 30970-2002, ГОСТ 25116-82.

Дверные блоки внутренние - деревянные по ГОСТ 475-2016 и ГОСТ 30970-2002.

Дверные блоки наружные - металлические утепленные по ГОСТ 31173-2016.

Утеплитель наружных стен - ISOVER ВентФасад Оптима 120кг/м3 - 100мм.

Утеплитель чердачного перекрытия - минераловатные плиты, =140 кг/м3, толщиной-150мм.

Крыша - чердачная шатровая, с наружным организованным водостоком.

Кровля блок А - металлочерепица из оцинкикованной стали толщиной 0.7мм с защитным покрытием 22-30мкм.

Кровля - блок В - безчердачная с организованным наружным водостоком, двухскатная из профлиста Н60-845-0.7.

Құжат «Сараптамалық ұйымдар палатасы» ақпараттық жүйесімен қалыптастырылған. Документ сформирован информационной системой «Палата экспертных организаций»

ГОСТ 24045-94 по металлическим фермам.

Блок Б, Галерея 1 - крыша - чердачная шатровая, с наружным организованным водостоком.

Блок Б, Галерея 1- кровля - Металлочерепица из оцинк. стали толщиной 0.7мм с защитным покрытием 22-30мкм.

Кровля Блок Г - из рулонного покрытия материала «Техноэласт» по ТУ 5774-003-20 287852-99.

Объемно-планировочные показатели

Таблица 3

№	Наименование показателя	Ед. изм.	Кол-во Блок А	Кол-во Блок Б	Кол-во Блок В	Кол-во Галерея	Кол-во Блок Г
1	Этажность	этаж	3	1	1	2	1
2	Площадь застройки	$м^2$	972.92	234.08	235.07	80.86	160.40
3	Строительный объем	$м^3$	12696.09	1872.62	1178.51	680.44	802.48
44	Полезная площадь	$м^2$	2631.08	204.39	194.11	127.32	176.51
5	Общая площадь	$м^2$	2487.73	204.39	204.74	135.68	136.33
6	Расчетная площадь	$м^2$	1481.59	204,39	182.01	127.32	119.25

Мероприятия для доступности здания маломобильными группами населения

Проект разработан в соответствии с требованиями СП РК 3.06-101-2012 "Проектирование зданий и сооружений с учетом доступности для маломобильных групп населения. Общие положения". Для маломобильных групп населения проектом предусмотрено беспрепятственное посещение и перемещение внутри здания. Ширина дверей в здании в свету составляет 1000-1500мм. Предусмотрены санузлы, оборудованные поручнями. Для обеспечения безбарьерного доступа в здание маломобильных групп населения проектом предусмотрен пандус.

Инсоляция, солнцезащита и ориентация помещений по сторонам света

Инсоляция учебных помещений достигается обеспечением ежедневного непрерывного 3-4 часового облучения прямыми солнечными лучами через оконные проемы. Естественное освещение помещений и ориентация окон основных учебных помещений предусмотрено согласно СП РК 3.02-111-2012 "Общеобразовательные организации".

Для искусственного освещения используются лампы светодиодные, люминесцентные и энергосберегающие. Общее искусственное освещение предусматривается во всех помещениях.

Искусственное освещение в помещениях для эксплуатации ПК и ВТ осуществляется системой общего равномерного освещения. В качестве источников света при искусственном освещении используются люминесцентные ампы. В светильниках местного освещения допускается применение ламп накаливания, в том числе энергосберегающие.

Световые проемы учебных помещений оборудованы регулируемыми солнцезащитными устройствами: жалюзи, см. раздел ТХ.

Противопожарные мероприятия

Противопожарные мероприятия решены согласно СН РК 2.02-01-2023 «Пожарная безопасность зданий и сооружений» и СП РК 2.02-101-2022 «Пожарная безопасность зданий и сооружений».

Құжат «Сараптамалық ұйымдар палатасы» ақпараттық жүйесімен қалыптастырылған. Документ сформирован информационной системой «Палата экспертных организаций»

Проектируемые здания размещаются на участке с соблюдением противопожарных разрывов. К зданию школы имеется возможность подъезда пожарного транспорта. Лестничные клетки с естественным освещением через окна в наружных стенах. Двери открываются по ходу эвакуации. В проекте, в соответствии с требованиями СН РК 2.02-01-2023 и СП РК 2.02-101-2022, применяются несгораемые и трудносгораемые материалы. Деревянные конструкции обрабатываются составом для защиты от возгорания. Ограждающие конструкции между помещениями являются противопожарными и изолируют помещения друг от друга.

Электропроводка в помещениях прокладывается скрыто, в слое штукатурки и в пустотах плит перекрытия. Розетки заземлены. В случае применения сгораемых и трудносгораемых материалов импортного производства для внутренней отделки, материалы должны иметь сертификат качества и согласование с Государственной противопожарной службой и Гор СЭС.

Антисейсмические мероприятия

Антисейсмические мероприятия выполнены в соответствии с требованиями СП РК 2.03-30-2017 «Строительство в сейсмических районах (зонах) Республики Казахстан» с учетом требований 8-ми балльной сейсмичности площадки строительства.

Сейсмостойкость здания обеспечивается совместной работой стен - каменной кладки, жестко связанной с монолитными железобетонными рамами и сердечниками, а также монолитным железобетонным антисейсмопоясом в уровне покрытия и монолитных ленточных фундаментов.

Качество каменной кладки, армирование и связь ее должно отвечать требованиям СП РК 2.03-30-2017 «Строительство в сейсмических районах (зонах) Республики Казахстан».

В местах пересечения и сопряжения стен и предусмотрена укладка в горизонтальные швы арматурных сеток СГ-1 с шагом по вертикали 675мм.

Перегородки - армируются 2 стержнями диаметром 5BpI по всей длине с шагом 675мм по высоте. По верху перегородок арматура проложена в слое цементного раствора М50 толщиной 30мм.

В уровне покрытия по всем стенам устраивается антисейсмический пояс по типу узлов серии 2.140-5с выпуск 1.

По всем стенам предусмотрены выпуски для связи с сейсмопоясом в соответствии с указаниями серии 2.260-3с выпуск 1.

Перемычки над дверными и оконными проемами выполнены монолитные железобетонные на всю толщину стены.

Антикоррозионные мероприятия

Антикоррозийная защита строительных конструкций разработана согласно СН РК 2.01-01-2013 «Защита строительных конструкций от коррозии».

Защитные слои арматуры монолитных железобетонных конструкций приняты согласно НТП РК 02-01-1.1-2011 «Проектирование бетонных и железобетонных конструкций из тяжелых бетонов без предварительного напряжения арматуры».

Антикоррозийную защиту всех металлических элементов производить эмалью ПФ-115 ГОСТ 6465-2023 за 2 раза по грунтовке ГФ 021 ГОСТ 25129-2020.

Поверхности стальных конструкций перед нанесением защитных лакокрасочных покрытий зачищают от окислов (окалины, ржавчины, шлаковых включений) до 3 степени очистки согласно ГОСТ 9.402-2004 «Подготовка металлических поверхностей перед окрашиванием».

Нарушенное в процессе электросварочных работ лакокрасочное покрытие зачищается согласно ГОСТ 9.402-2004 «Подготовка металлических поверхностей перед окрашиванием» и восстанавливается.

Құжат «Сараптамалық ұйымдар палатасы» ақпараттық жүйесімен қалыптастырылған. Документ сформирован информационной системой «Палата экспертных организаций»

Для биологической защиты деревянные конструкции обработать согласно требовании СП РК 2.01-101-2013, антисептической пастой МЮО с нанесением пасты на поверхность древесины краскопультом. При этом расход сухой соли антисептика (фтористый натрий) должен не менее 100 г/м2 обрабатываемой поверхности.

Все бетонные и железобетонные конструкций, соприкасающиеся с грунтом выполнить на сульфатостойком портландцементе.

Боковые поверхности наружных стен техподполья железобетонных конструкций, соприкасающиеся грунтом обмазать горячим битумом за 2 раза.

Мероприятия по водопонижению

Для понижения уровня грунтовых вод применяется способ открытого водоотлива из котлована.

Для сбора грунтовых вод по периметру котлована устраивается дренажные траншей (глубиной не менее 0.5м ниже от дна котлована, шириной 1.0м) с уклоном (i=0.005) в сторону дренажного колодца. Траншеи устраиваются за пределами оси фундаментов на расстоянии 1.5м. Дренажные траншеи засыпаются щебнем фракции 10-20мм, на всю высоту траншеи.

Для откачивания грунтовых вод предусмотрены дренажные колодцы из сборных ж/б элементов ∅1000мм. По бокам, со стороны дренажных траншей пробиваются отверстия для протекания собирающейся воды из дренажных траншей. Дно колодца должно быть ниже дна дренажных траншей не менее чем 1.0м. В каждом котловане рекомендуется устраивать по два дренажных колодца. Для откачивания воды используются насос ГНОМ 10-10 (производительностью 10м3/час, напор Н=10,0м, N= 1.1кВт.).

Откачеваемая вода отводится в существующий каналы (арык).

Для защиты фундамента от подземных грунтовых вод предусмотрено оклеечная гидроизоляция с защитной стенкой:

-оклеечная гидроизоляция - геомембрана экструдированная толщиной 2мм - 1 слой;

-боковые поверхности фундамента соприкасающиеся с грунтом обмазать горячим битумом за 2 раза.

Лоток для теплотрассы

Тепловые сети:

лотки - сборные железобетонные, местами монолитные железобетонные из бетона класса С12/15, F50, W4;

камера тепловой сети - монолитные железобетонные из бетона класса С16/20, F50, W4;

плиты перекрытия - из сборных железобетонных плит по серий 3.006.1-8 в.0-1;

люк - металлический, по ГОСТ 3634-99;

стремянка - металлическая, по ТП 901-09-11.84 КЖ и.С1-02;

спускной колодец - из сборных железобетонных стеновых колец, сборных железобетонных плит днища и перекрытия.

Антикоррозионные мероприятия

Защита строительных конструкций от коррозии предусматривается по СП РК 2.01-101-2013 "Защита строительных конструкций от коррозии".

В монолитных железобетонных конструкциях, находящихся в земле, бетон на сульфатостойком цементе, марка по водонепроницаемости бетона - W4, защитный слой для арматуры класса А-400 не менее 25мм.

Металлические конструкции (ограждения по кровле и лестницам) окрашиваются эмалями ПФ-115 по грунтовке ГФ 021.

Стальные соединительные элементы и закладные детали узлов покрываются цементным раствором.

Защитный слой арматуры в бетонных конструкциях принят согласно СП РК 3.04-102-2014.

Құжат «Сараптамалық ұйымдар палатасы» ақпараттық жүйесімен қалыптастырылған Документ сформирован информационной системой «Палата экспертных организаций»

Выгреб 20 м^3

Конструктивное решение

Днище и стенки - монолитные , железобетонные из бетона на сульфатостойком цементе с армированием сварными сетками и отдельными стержнями.

Марка по морозостойкости F 100, марка по водонепроницаемости Класс бетона С 12/15, W-6. Перекрытие резервуара - из сборных, железобетонных, ребристых плит . Бетонные работы по возведению монолитных конструкций вести в соответствии с требованиями Несущие и ограждающие конструкции", СП РК 5.03-107-2013 Арматурные каркасы и сетки перед установкой в опалубку объединить в пространственный каркас путем контактной точечной электросварки.

Снятие опалубки производить после достижения бетоном 70% проектной прочности. После снятия опалубки в резервуаре произвести контрольное заполнение водой , затем выполнить обратную засыпку пазух выгреба.

Сборные железобетонные плиты перекрытия укладывать на выравненные поверхности стен из цементного раствора М100 толщиной 10мм. Швы между плитами очистить от мусора и залить раствором М100. Монтаж сборных конструкций осуществлять в соответствии с указаниями СП РК 5.03-107-2013 "Несущие и ограждающие конструкции".

Антикоррозионные мероприятия.

Защита строительных конструкций от коррозии предусматривается по СН РК 2.01-01-2013 "Защита строительных конструкций от коррозии".

Металлические конструкции окрашиваются эмалями ПФ-115 по грунтовке ГФ 021.

Стальные соединительные элементы и закладные детали узлов покрываются цементным раствором.

Защитный слой арматуры в бетонных конструкциях принят согласно СП РК EN 1992-1-1: 2004/2011 Проектирование железобетонных конструкции.

Объемно-планировочные показатели

Таблица 4

№	Наименование показателя	Ед. изм.	Кол-во
1	Площадь застройки	м^2	14,44
2	Строительный объем	м^3	91,70

Фундамент под котельную, ДЭС,КТП

Объемно-планировочные и конструктивные решения.

Объемно-планировочные и конструктивные решения зданий и сооружений разработаны в соответствии с требованиями СП РК 5.01-02-2013 Основания зданий и сооружений, МСП 5.01-102-2001 "Проектирование и устройство оснований и фундаментов зданий и сооружений", СП РК 2.01-01-2013 "Защита строительных конструкций от коррозии".

Котельная мобильная, соответствующая требованиям ТР ТС016/2011 и ТР РК №1202., а так же ГОСТ 22853-86 "Здания мобильные (инвентарные),Общие технические условия" и ГОСТ 23345-84 "Здания мобильные (инвентарные). Системы санитарно-технические. Общие технические условия" изготовлена по конструкторской и технологической документаций, утверждено в установленном порядке.

Фундаменты - монолитные из бетона класса С12/15, W4, F50.

Отмостка -бетонная шириной 1,0м с уклоном от здания не менее 0,03.

Фундамент ДЭС,КТП

Фундаменты - из бетона класса С12/15 W4 F50.

Құжат «Сараптамалық ұйымдар палатасы» ақпараттық жүйесімен қалыптастырылған. Документ сформирован информационной системой «Палата экспертных организаций»

Боковые поверхности фундамента обмазать горячим битумом за 2 раза.
Отмостка бетонная бетонная шириной 1,0м, толщиной 100 мм-13м2.

6.2.4. Инженерное обеспечение, сети и системы

Наружные сети водоснабжения и канализации

Общие данные

Проект сетей водоснабжения и канализации «Строительство школы на 120 мест в селе Коктобе Шуского района Жамбылской области. Корректировка» разработан требованиями СНиП РК 4.01-02-2009 «Водоснабжение Наружные сети и сооружения», СН РК 4.01-03-2011 «Водоотведение. Наружные сети и сооружения», СП РК 4.01-01-2011 "Внутренний водопровод и канализация зданий и сооружений", СП РК 4.01-101-2012 "Внутренний водопровод и канализация зданий и сооружений" и Технического регламента «Общие требования к пожарной безопасности».

Расчет систем водопровода и канализации произведен в соответствии

-Техническая условия №193 от 27.06.2025 года

СНиП РК 4.01-02-2011 "Внутренний водопровод и канализация зданий и сооружений",

СП РК 3.02-108-2013 "Административные и бытовые здание";

В геоморфологическом отношении исследуемая территория приурочена к эрозионно-аккумолятивной долине реки Аса, на II-ой надпойменной террасы реки Аса.

Первый инженерно-геологический элемент (табл.21) представлен супесью, желто-серой, непросадочным, пластичная, средней плотности. Мощность 0,8-1,5 м.

Второй инженерно-геологический элемент (табл.21) представлен

Краткая климатическая справка. (СП РК 2.04-01-2017)

Глубина промерзания при максимуме обеспеченностью 0,98- 150 см.

Гарантийный напор в точке подключение: 0,1 атм.

Источником водоснабжения является городские сети водопровода и канализации, согласно технических условий.

Подключение водопровода в существующий трубопровод с диаметром 110мм, с запорной арматурой.

Для учета воды счетчики установлены в блоках здания.

В проекте принята объединенная система хозяйственно-питьевого и противопожарного водопровода. Водопроводные сети прокладываются из полиэтиленовых , с диаметрами ф110х6,6 ГОСТ 18599-2001 и для ввода здании водопроводные трубы запроектирован из стальных труб с диаметром 89х4,0 по ГОСТ 10705-80.

Согласно приложению 4 к Техническому регламенту #405 от 17.08.2021 года «Общие требования к пожарной безопасности» расход на наружное пожаротушение при строительном объеме здания и сооружения классов функциональной пожарной опасности спальные корпуса школ-интернатов и детских учреждений Ф1.1, при количестве этажей не более 2 эт.: 14295,14 м3 равен 15л/сек.

Наружное пожаротушение предусмотрено двух проектируемых пожарных гидрантов один из них и вне территории школы , согласно норм радиус действия пожарных кранов 200м..

Водосток от крыш блоков не предусматривается , в блоках неорганизованный водосток.

Средняя глубина заложения труб - 2,0м. На сети устанавливаются колодцы из сборных железобетонных колец по типовому проекту 3.900.1-14 «Изделия железобетонные для круглых колодцев водопровода и канализации» выпуск1.

Құжат «Сараптамалық ұйымдар палатасы» ақпараттық жүйесімен қалыптастырылған. Документ сформирован информационной системой «Палата экспертных организаций»

Под задвижки предусмотрены бетонные столбики в колодцах. Крепление задвижек к столбикам производится при помощи хомутов и анкерных болтов согласно требований СН РК 4.01-05-2002 и серии 4.900-9 вып. 0-1

Основание под трубопроводы- естественный грунт ненарушенной структуры с выравниванием из местного грунта. Основание под колодцы необходимо уплотнить на высоту 30см.

Трубопроводная арматура в колодце - задвижки d=100мм Ру=1,6МПа, фасонные части - стальные и полиэтиленовые.

Соединения пластмассовых труб со стальными трубами выполнять на разъемных соединениях. Разъемные соединения устанавливаются в колодце. Для присоединения труб из полимерных материалов к арматуре и металлическим трубам, используются неразъемные соединения из пластмассы-металла.

Отверстия для труб в стеновых кольцах выполнить по месту методом рассверловки. Трубы, следует заделывать в стенки колодцев, устанавливая в них гильзы из полиэтиленовой трубы с зазором 30 мм на чеканку. Отверстие со стороны наружной поверхности патрубка бетонируется. Бетонная заделка должна выходить за пределы наружной поверхности стенки колодца на 100 мм, а края ее должны перекрывать отверстие в стенке колодца. Щель между трубой и патрубком зачеканивается смоляным канатом, выходные отверстия щели заделываются гернитом.

При обратной засыпке пластмассовых труб над верхом трубопровода необходимо выполнить защитный слой толщиной 0,1м из мягкого местного грунта, не содержащего твердых включений (камней, кирпичей, щебня).Подбивку грунтом трубопровода производить ручным инструментом.

Для защиты от почвенной коррозии стальные фасонные части в колодце покрыть антикоррозийной изоляцией битумно-полимерной весьма усиленной.

После выполнения монтажа трубопроводов выполнить гидравлическое испытание системы, промывку и дезинфекцию трубопроводов.

Мероприятия по сейсмике

Антисейсмические мероприятия выполнены в соответствии со СП РК 2.03-30-2017 «Строительство в сейсмических районах» с учетом сейсмичности площадки строительства 8 баллов.

В целях предупреждения разрушений во время землетрясений на сетях водовода предусмотрено:

присоединение фасонных частей, расположенных в водопроводных колодцах, к трубопроводам производится посредством монтажных вставок для создания гибких стыковых соединений;

пересечение полиэтиленовыми трубами стен колодцев согласно СН РК 4.01-05-2002, выполняется в полиэтиленовой гильзе длиной 0,2м с заделкой зазора между гильзой и трубопроводом асбестовым шнуром с герметизацией концом гильзы гернитом; железобетонные кольца и перекрытия, водопроводных колодцев фиксируются деталями МС-3,МС-7,МС-5.на сопряжении нижнего кольца и днища устраивается замок из монолитного бетона класса В12,5.у

После выполнения монтажа трубопроводов выполнить гидравлическое испытание системы.

Монтаж сетей водопровода и канализации вести в соответствии СП РК 5.01-101-2013 и СН РК 4.01-05-2002. При обратной засыпке пластмассовых труб над верхом трубопровода необходимо выполнить защитный слой толщиной 0,3м мягкого местного грунта не содержащего твердых включений (камня, щебня и кирпичей), при этом применение ручных и механизированных трамбовок непосредственно над трубопроводом не допускается. Пересечение полиэтиленовыми трубами стен колодцев выполнить в

Құжат «Сараптамалық ұйымдар палатасы» ақпараттық жүйесімен қалыптастырылған. Документ сформирован информационной системой «Палата экспертных организаций»

полиэтиленовой гильзе длиной 0,2 м с заделкой зазором между гильзой и трубопроводом асбестовым шнуром с герметизацией концов гильзы гернитом.

Наружная канализация

Канализационные сети запроектированы для отвода хозяйственно-бытовых сточных вод. Все стоки от школы сбрасываются в проектируемый водонепроницаемый выгреб, с последующей откачкой спецавтотранспортом (коммунальная машина) и вывозом стоков на канализационные очистные сооружения

Расчет выгреба 5.75м3/сут х 3 дня = 17.25м3/сут , в проекте принята выгреб 20 м³ с запасом.

Канализационные колодцы приняты по ТП 902-09-22.84.

Производственная канализация К3 сброс стоков осуществляется во внутриплощадочную сеть с устройством колодца-жироуловителя на выпуске.

Основание под трубопроводы- естественный грунт ненарушенной структуры с выравниванием из местного грунта. Основание под колодцы необходимо уплотнить на высоту 30см. Канализационные сети запроектированы из труб полиэтиленовых безнапорных гофрированных SN8 DN/ID 160мм ГОСТ Р 54475-2011. На канализационной сети устанавливаются канализационные колодцы диаметром 1000 мм и 1500 мм по ТПР 902-09-22.84 из сборных железобетонных элементов по серии 3.900.1-14 выпуск 1. В местах пересечения канализации с автодорогой устанавливается футляр из стальных ф377х7,0 ГОСТ 10705-80.

После выполнения монтажа трубопроводов выполнить гидравлическое испытание системы.

Монтаж и приемку санитарно-технических устройств вести в соответствии с требованиями СП РК 4.01-102-2013 " Внутренние санитарно- технические системы" и СН РК 4.01-05-2002 "Инструкция по проектированию и монтажу сетей водоснабжения и канализации из пластмассовых труб". После монтажа трубопроводов, систему канализации проверить на исправность трубопроводов.

Железобетонные кольца канализационных колодцев при монтаже соединяются между собой через антисейсмические соединительные детали марки МС по ТП 901-09-11.84, альбом VI.88. «Дополнительные мероприятия для строительства в сейсмических районах (7-9 баллов)».

Основные показатели по чертежам водопровода и канализации

Таблица 5

Наименование системы	Расчетный расход				Установленная мощность эл. двиг.кВт
	м3/сут	м3/ч	л/сек	При пожаре л/сек	
	Школа на 120 мест				
Холодный водопровод В1	5.98	2.94	0,95		
внутреннее пожаротушение			2.50		
наружное пожаротушение			15.0		
Канализация хоз-бытовая К1	1.38	1,05	0,57+1.60		

Құжат «Сараптамалық ұйымдар палатасы» ақпараттық жүйесімен қалыптастырылған. Документ сформирован информационной системой «Палата экспертных организаций»

Канализация хоз-бытовая К1	4.60	1,89	0,38		

Внутренние сети водоснабжения и канализации.
Общие указания

Чертежи марки ВК разработаны на основании:

- задания на проектирование;
- чертежей марки АС;
- инженерно-геологических условий выданных ИП "Жусанбаев Жанболат Кыздарбекович";
- СН РК 4.01-01-2011 "Внутренний водопровод и канализация зданий и сооружений".

Расчет систем холодного и горячего водоснабжения произведен в соответствии со СП РК 4.01-101-2012 и СН РК 4.01-01-2011.

В проекте разработаны следующие системы:

- хозяйственно-питьевой В1;
- циркуляционный трубопровод Т4;
- горячее водоснабжение Т3;
- канализация производственная К3;
- канализация бытовая К1.

Согласно технических условий выданных МК "Ауыз су-Шу", водоснабжение "Школы на 120мест" - предусмотрено от существующих городских сетей водопровода Ø100 и оборудуется системой хозяйственно-питьевого и противопожарного водопровода с подачей воды питьевого качества по СТ РК ГОСТ 51232-2003 на все нужды.

Внутреннее пожаротушение выполнено согласно СН РК 4.01-01-2011 п. 5.3.1 и осуществляется пожарными кранами диаметром 50мм, установленными из расчета 1 струя с расходом 2.6 л/с.

Рядом с пожарными шкафами проектом предусмотрена установка 2-х ручных порошковых огнетушителей марки ОП-5.

Требуемый напор на хоз-питьевые нужды - 10.0 м.вод.ст.

Требуемый напор на внутреннее пожаротушение равен 36.10 м.вод.ст. и состоит из:

минимального свободного напора в сети водопровода при максимальном хоз.-питьевом водопотреблении - 10.0 м.вод.ст., геометрической высоты подъема воды от оси ввода в здание до оси самого высокого пожарного крана - 11.50 м.вод.ст., свободного напора у пожарного крана Ø50 мм при рукаве длиной 20 м и диаметре спрыска 16 мм - 10.0 м.вод.ст. и потерь напора по длине трубопроводов - 4.60 м.вод.ст..

Минимальный гарантированный напор в проектируемых городских сетях составляет - 20.0 м.вод.ст.

Напор водопровода на вводе в здание, с учетом всех потерь составляет - 16.40 м.вод.ст.

В подвале блока "А" в осях Ж-И и 4-6 проектом предусмотрены установки насосных станции (4-е насоса) на хоз.-питьевые (2 насоса на х.п. - Qх.п. = 12.0 m3/h, Нх.п. = 15.0 m) и противопожарные (2 насоса на пож. - Qпжт = 21.0 m3/h, Нпжт = 37.0 m) нужды, мощностью ~3 х 400, N=2 х 1,1 kW + 2 х 0,37 kW , так как напор в городской сети на тушение пожара не хватает. Насосная станция проектируются с дистанционным управлением. Насосы для пожара включаются автоматически от пусковых кнопок расположенных в шкафах у пожарных кранов здания.

Рядом с насосами проектом предусматривается общий водомерный узел, со счетчиком Ø40мм марки "Flodis" с фитингами, класс "С", с радиомодулем "EverBlu Cyble", для дистанционного измерения расхода воды на хоз.-питьевые нужды. Узел оборудуется обводной линией. На обводной линий устанавливается задвижка Ø80мм марки 30ч906бр

Құжат «Сараптамалық ұйымдар палатасы» ақпараттық жүйесімен қалыптастырылған. Документ сформирован информационной системой «Палата экспертных организаций»

опломбированная в закрытом положении с электроприводом, для пропуска противопожарного расхода воды. Задвижка с электроприводом открывается автоматически от кнопок, установленных в шкафах у пожарных кранов. Открытие задвижки сблокировано с пуском пожарных насосов при недостаточным давлении в водопроводной сети.

Система внутреннего водопровода принята тупиковой и присоединена к наружной сети одним вводом

Ду=80мм. Магистральные сети выполнены из стальных труб с диаметром по ГОСТ 10705-80 и стальной оцинкованной водогазопроводной трубы ,стояки водопровода выполнены из трубы Ду=25мм и Ду=20 мм, а на разводку до санитарных приборов используются трубы Ду=15мм по ГОСТ 3262-75.

Магистральные трубопроводы водопровода прокладываются с уклоном i=0.002 в сторону ввода. Трубы, прокладываемые открыто по стенам, под потолком окрашиваются масляной краской за 2 раза.

Ввод трубопровода в здание Ду=80 мм, проложенный в земле, окрашивается антикоррозийной окраской ГФ-021.

После монтажа систему подвергнуть испытанию на прочность и плотность гидравлическим способом.

Величина испытательного давления должна быть не менее 10 кгс/см2.

ГОРЯЧЕЕ ВОДОСНАБЖЕНИЕ - Т3

Горячее водоснабжение принято от теплообменников установленных в тепловом пункте в подвале блока "А" в осях Ж-И и 17-18.

Система горячего водопровода принята тупиковой и присоединена к теплообменникам одним вводом Ø40мм.

Сети горячего водопровода выполнены из стальных оцинкованных водогазопроводных труб Ду=15мм, 20мм, 25мм, 32мм и 40мм по ГОСТ 3262-75.

В душевых комнатах проектом предусматривается установка полотенцесушителей, присоединяемые к системам горячего водоснабжения по схеме, обеспечивающей постоянное обогревание их горячей водой.

В целях возможности замены полотенцесушителей в период эксплуатации жилых зданий (без отключения стояков горячей воды) полотенцесушители, как правило присоединяются к сплошному по вертикали водоразборному стояку с установкой запорной арматуры в местах подключения.

Трубопроводы водопровода прокладываются с уклоном i=0.002 в сторону теплообменников.

Трубы, прокладываемые открыто по стенам, под потолком окрашиваются масляной краской за 2 раза.

Стояки и магистральные трубы горячего водоснабжения проложенные в подвале и коридоре, предусмотрены с гибкой теплоизоляцией "K-FLEX ST".

После монтажа систему подвергнуть испытанию на прочность и плотность гидравлическим способом.

Величина испытательного давления должна быть не менее 10 кгс/см2.

Монтаж сетей водопровода и канализации вести в соответствии СП РК 4.01-102-2013 и в соответствии СП РК 4.01-102-2013.

ЦИРКУЛЯЦИОННЫЙ ТРУБОПРОВОД - Т4 из водогазопроводных труб Ду=20мм, 25мм и 32мм по ГОСТ 3262-75.

Трубопроводы циркуляции прокладываются с уклоном i=0.002 в сторону теплообменников.

Стояки и магистральные циркуляционные сети проложенные открыто в подвале и коридоре, предусмотрены с гибкой теплоизоляцией "K-FLEX ST".

БЫТОВАЯ И ПРОИЗВОДСТВЕННАЯ КАНАЛИЗАЦИЯ - К1 И К3

Құжат «Сараптамалық ұйымдар палатасы» ақпараттық жүйесімен қалыптастырылған Документ сформирован информационной системой «Палата экспертных организаций»

Система канализации "Школы" принята бытовая и производственная для отведения сточных вод от санитарных приборов и технологического оборудования. Отвод сточных вод от санитарных приборов осуществляется самотеком в наружную канализационную сеть. Подключение предусмотрено к проектируемому выгребу емкостью V=20.0м3/.

Внутренние сети канализации выполнены из полиэтиленовых канализационных труб марки ПНД 110, ПНД 50 с фитингами по ГОСТ 22689.2-89.

Вентиляционные стояки объединяются на чердаке, вытяжная часть которых выводится через кровлю на 0.5 метров.

В душевых, постирочных и моечных полы оборудуются сливными трапами с уклоном пола к отверстиям трапов согласно требований СП РК 3.02-110-2012 п 4.4.4.15.

Подключение стояков к магистрали предусмотрены под углом 45 градусов, в местах присоединения предусмотрены тройники присоединяемые в трубопровод под углом 45 градусов.

Канализационный выпуск от здания предусматривается из чугунных труб Ø100 мм по ГОСТ 6942.3-89.

Канализационные выпуски из чугунных труб окрашиваются антикоррозийной окраской ГФ-021.

Испытание системы производить при установленной водозаборной арматуре.

ПРИМЕЧАНИЕ:

Испытание систем водопровода и канализации произвести согласно СП РК 4.01-102-2013, а также СП 40-102-2000, глава 8, пп 1-8.14 с составлением актов на скрытые работы наружного осмотра, актов на промывку и дезинфекцию водопроводов, установленных в соответствии выполненных работ по проекту, акта входного контроля качества труб и соединительных деталей.

Все системы водопровода и канализации монтировать согласно инструкции по применению труб и паспортов оборудования, а также "Инструкции по проектированию и монтажу сетей водоснабжения и канализации из пластмассовых труб" СН РК 4.01-05.2002.

Монтаж и приемку санитарно-технических устройств вести в соответствии с требованиями СНиП 3.05.01-85 "Внутренние санитарно-технические системы" и СН РК 4.01-05-2002 "Инструкция по проектированию и монтажу сетей водоснабжения и канализации из пластмассовых труб".

Гидравлическое испытание системы производить при установленной водозаборной арматуре.

Вентиляционные канализационные стояки вывести выше кровли на 0,5м.

Отопление и вентиляция.

ОБЩИЕ УКАЗАНИЯ

Проект отопления и вентиляции разработан на основании задания на проектирование и архитектурно-строительных чертежей и в соответствии со

- СН РК 4.02-01-2011 "Отопление, вентиляция и кондиционирование"
- СН РК 3.02-11-2011 "Общеобразовательные организации"
- СП РК 4.02-101-2012 "Отопление, вентиляция и кондиционирование"
- СП РК 3.02-111-2012 "Общеобразовательные организации"

ОТОПЛЕНИЕ

Расчетная зимняя температура наружного воздуха наиболее холодной пятидневки -18,6°С. Источник теплоснабжения от проектируемый модульный котельный MBFS-C-W-400 на твердом топливе. Расчетная температура теплоносителя в системе отопления 95°С-70°С. В данном проекте была разработана горизонтальная однотрубная система отопления с нижней подачей к отопительным приборам. Горизонтальные участки труб прокладываются с уклоном 0,002, для удаления воздуха и слива воды из системы. Удаление воздуха из системы отопления производится через воздушные краны Маевского

Құжат «Сараптамалық ұйымдар палатасы» ақпараттық жүйесімен қалыптастырылған. Документ сформирован информационной системой «Палата экспертных организаций»

установленные в верхних пробках нагревательных приборах и через автоматические воздухоотводчики на стояках систем.

Трубопроводы системы отопления полипропиленовая армированная стекловолокном.

Трубопроводы системы отопления в подвале, теплового пункта принято трубы стальные водогазопроводные ГОСТ 3262-75*

Для теплоснабжение приточные установки принято трубы стальные электросварные ГОСТ 10704-91.

В качестве нагревательных приборов использовать секционные алюминиевые радиаторы POLO plus 350 TIANRUN. Для помещении электрощитовых предусмотрено электроконвектор ЭВУБ-1,0 с терморегулятором.

Гидравлический расчет систем отопления выполнен в программе Danfoss.

ГВС подключение к тепловым сетям осуществляется через автоматизированный тепловой пункт, система отопления подключена по зависимой схеме, система ГВС – закрытая, с установкой пластинчатого теплообменника, подключенного по 1-ступенчатой схеме.

ВЕНТИЛЯЦИЯ

Проектом предусмотрена естественная вытяжная система вентиляции. Каналы естественной вытяжной системы вентиляции выводятся выше чердака на высоту 0,7м от уровня чердака (чердачные пространство проветриваемый см.часть АС).

На отметке -2,100 приток воздуха осуществляется через вентиляционных продухов тех подполе и преточные установки которая устанавливается к двери.

На отметке 0,000, +3,300, +6,600 приток воздуха осуществляется через оконные проемы.

В помещениях сан. узлов, мастерских предусмотрена принудительная вытяжная система вентиляции, также на подвале в электрощитовых, насосная, тепловом пункте, вент-камере предусмотрена принудительная вытяжная система вентиляции

Воздуховоды предусмотрены металлические из оцинкованной стали ГОСТ 14918-2020 с последующей обшивкой негорючими материалами. По окончании монтажных и наладочных работ все проходы воздуховодов через строительные конструкции заделать цементно-песчаным раствором.

УКАЗАНИЯ ПО МОНТАЖУ

1. Монтаж систем отопления и вентиляции следует производить в соответствии с требованиями СН РК 4.01-02-2013 "Внутренние санитарно-технические системы" и данным проектом.
2. Трубопроводы проложенные в конструкции пола изолировать материалом трубчатым утеплителем типа "K-flex" толщиной 9 мм.
3. В качестве нагревательных приборов использовать секционные алюминиевые радиаторы POLO plus 350 TIANRUN.
4. Стальные трубопроводы систем отопления, наружные поверхности стальных опорных конструкций и отопительные радиаторы покрыть эмалью ПФ115 ГОСТ 6465-76на 2 раза. По грунтовке ГФ 021 ГОСТ 25129-82 один раз (общей толщиной 55мкм).
5. Трубопроводы, в местах пересечения строительных конструкций прокладывать в гильзах из негорючих материалов на основании СП РК 4.02-101-2012.

Согласно санитарных правил «Санитарно-эпидемиологические требования к водоисточникам, местам водозабора для хозяйственно-питьевых целей, хозяйственно-питьевому водоснабжению и местам культурно-бытового водопользования и безопасности водных объектов», утвержденных приказом Министра национальной экономики Республики Казахстан от 16.03.2015 года № 209;

Құжат «Сараптамалық ұйымдар палатасы» ақпараттық жүйесімен қалыптастырылған. Документ сформирован информационной системой «Палата экспертных организаций»

Сброс промывных вод, содержащих остаточный хлор, осуществляется в проектируемый водонепроницаемый выгреб при условии соблюдения требований настоящих Санитарных Правил.

Промывка и дезинфекция водопроводных и тепловых сетей проводится специализированной организацией, имеющей лицензию, на указанный вид деятельности, контроль качества проводится производственной лабораторией водопользователя. Территориальные подразделения ведомства государственного органа и организации в сфере санитарно-эпидемиологического благополучия населения информируются о времени проведения работ для осуществления выборочного контроля.

Промывка и дезинфекция считается законченной при соответствии результатов двукратных (последовательных) лабораторных исследований проб воды, установленным санитарно-эпидемиологическим требованиям к качеству питьевой воды. Акт очистки, промывки и дезинфекции объекта водоснабжения оформляется по форме согласно приложению 6 к настоящим Санитарным правилам.

Основные показатели по чертежам отопления и вентиляции школы

Таблица 6

Наименование здания	Объем, м3	Периоды года при tн=°С	Расходы теплоты, Вт				Расход холода, кВт	Установленная мощность
			На отопление	На вентиляцию	На горячее водоснабжение	общий		
Школа		Зимний период -18,6° Летний период+30°	134400	30400	35000	199800	-	15,6

Тепловые сети

Рабочий проект разработан согласно:

- задания на проектирование,
- вертикальной планировки участка застройки
- в соответствии с СН РК 4.02-04-2013; СП РК 4.02-104-2013* «Тепловые сети»
- в соответствии с МСН 4.02-02-2004

Теплоснабжение осуществляется от модульной котельной на твердом топливе. Схема теплоснабжения - 2-х трубная,закрытая. Параметры теплоносителя: Т1-90° С,Т2-70° С.

Расчетная температура наружного воздуха минус 21.1°С. Продолжительность отопительного периода -187 суток.

Пояснения к проекту.

Трубопроводы тепловой сети проложены подземно в непроходных ж/б каналах лоткового типа. Трубопроводы выполнены из стальных электросварных труб по ГОСТ 10705-80. Для компенсации тепловых удлинений трубопроводов используются естественные углы поворота трассы.

Длина теплотрассы составляет 150,9 м.

Құжат «Сараптамалық ұйымдар палатасы» ақпараттық жүйесімен қалыптастырылған Документ сформирован информационной системой «Палата экспертных организаций»

Монтаж, сборку и испытания теплосети производить согласно требованиям СН РК 4.02-04-2013 и СП РК 4.02-104-2013* "Тепловые сети".

Трубопроводы тепловых сетей испытывать пробным давлением. Температура воды в трубопроводе при гидравлическом испытании не должна превышать 40-45 °С.

В местах вводов теплосети предусмотрена деталь заделки трубопровода в фундаменты здания. В местах примыкания каналов к зданиям и нишам выполнить деформационные швы. Опорожнение тепловых сетей предусмотрено в нижних точках сети с установкой спускной арматуры в теплофикационной камере с разрывом струи в дренажный колодец. Из дренажного колодца вода откачивается спецавтотранспортом.

В высших точках тепловой сети предусмотрена арматура для выпуска воздуха.

Наружные поверхности стен и перекрытий канала покрыть обмазочной битумной изоляцией. Швы между ж/б элементами каналов зачеканить цементным раствором М-100. Трубопроводы теплосети после промывки и опрессовки очистить снаружи до металлического блеска щетками,а затем покрыть антикоррозийной изоляцией. После монтажа и гидравлических испытаний трубопроводы покрываются антикоррозийным покрытием: четыре слоя органосиликатной краски ОС-51-03 с отвердителем.

Тепловая изоляция трубопроводов выполняется матами из стеклянного штапельного волокна в рулонах б=40мм, с покрытием из стеклопластика рулонного.

Наружные сети электроснабжения

Общие указания

Настоящий проект выполнен на основании задания на проектирование технических условий исх.N597-27-25,выданных ТОО "ЖЭС" от 15.05.2025г. на подключение вновь вводимой школы на 120 ученических мест КГУ "Управление строительства акимата Жамбылской области", расположенной по адресу: Жамбылская область, Шуский р-н, с.Коктобе и в соответствии с требованиями технической и нормативной документации РК, ПУЭ РК 2015г ,СП РК 4.04.106-2013,РДС РК 3.02-20-2006,СП РК 2.04-104-2012,СП РК4.04-104-2013,СН РК 4.04-07-2019.

Характеристика объекта:

Категория надежности электроснабжения - III

Расчетная мощность объекта-129,629кВт

Расчетный ток -218,83А

Электроснабжение объекта выполнено от комплектной трансформаторной подстанции КТПН-250/10/0,4кВ, установленной на территории объекта. Подключение проектируемой подстанции КТПН-250/10/0,4кВ выполнено строительством ВЛЗ-10кВ на типовых железобетонных опорах на базе стоек С110 с применением самонесущих изолированных проводов СИП-3 1х50-20 отпайкой от ближайщей опоры ВЛ-10кВ Ф-3, питающейся от ПС-35/10кВ "Новотроицка"

На ВЛЗ-10кВ перед проектируемой КТПН предусмотрена установка разъединителя.

Ввод в проектируемую подстанцию кабельный.

В качестве второго независимого резервного источника питания для потребителей Iи II категории электроснабжения принята ДЭС (дизельная электростанция) мощностью 28кВА в закрытом шумозащитном кожухе.

Электропитания объекта от РУ-0,4кВ КТПН и от ДЭС осуществляется кабельной линией с использованием кабелей АВБбШв, прокладываемых в траншее на глубине 0,7м от поверхности земли.

Марка и сечение сетей КЛ-0,4кВ выбраны по длительно допустимой токовой нагрузке и по допустимой потере напряжения.

Құжат «Сараптамалық ұйымдар палатасы» ақпараттық жүйесімен қалыптастырылған Документ сформирован информационной системой «Палата экспертных организаций»

Учет электроэнергии выполнен в КТПН с использованием 3-х фазного электронного счетчика активной и реактивной энергии с долговременной памятью хранения данных о потребленной электроэнергии и максимальной мощности.

Трансформаторы тока в РУ подобраны в соответствий с величиной нагрузки.

Проектом также предусмотрено наружное освещение.

Освещение дорог выполнены светодиодными светильниками на опорах конических 8-гранных оцинкованных высотой 6м.

Шаг светильников принят 30 метров. Сети наружного освещения выполнены кабелями АВБбШв проложенными в траншее на глубине 0,7м от поверхности земли.

Питание сетей наружного освещения и управление наружным освещением предусмотрено из проектируемой трансформаторной подстанции

Электроснабжение светильников наружного освещения выполнено трех фазное. Светильники подключить с чередованием фаз для равномерного распределения нагрузки. Заземление металлических опор и светильников осуществляется PE проводником.Система заземления TN-C-S.

Согласно п.14 технических условий исх.N597-27-25 в спецификации проекта предусмотрены материалы для замены провода АС-35 на АС-50, деревянных опор на железобетонные на участке ВЛ-10кВ Ф-20 между опорами N88 и N108

Меры безопасности:

Для подстанции напряжением 10/0,4кВ должно быть выполнено одно общее заземляющее устройство, к которому должны быть присоединены нейтраль и корпус трансформатора. Вокруг площади, занимаемой подстанцией, на глубине 0,5м и на расстоянии не более 1м от края фундамента здания подстанции должен быть проложен замкнутый горизонтальный заземлитель (контур), присоединенный к заземляющему устройству,состоящий из стальных кругов диаметром 16мм длиной 5 и стальной полосы 40х4мм. Сопротивление заземляющего устройства нейтрали трансформатора должно быть в любое время года не более 4 Ом. На вводе в здание должно быть выполнено повторное заземление нулевого провода стальным кругом диаметром 16мм длиной 3 и стальной полосой 40х4мм, а также в соответствии с требованием ПУЭ выполнена основная система уравнивания потенциалов путем соединения следующих проводящих частей: нулевой защитный проводник питающей линии, заземляющий проводник, присоединенный к естественному заземлителю здания, металлические трубы коммуникаций, входящие в здание, металлические части строительных конструкций здания.

Молниезащита котельной осуществляется путем использования дымовой трубы котельной в качестве молниеприемника. При этом она молниеотводами присоединяется к системе заземления.

Электромонтажные работы выполнить в соответствии с ПУЭ РК и ПТБ.

Основные технические показатели

Таблица 7

Наименование	Показатель
Категория электроснабжения	III
Суммарная установленная мощность освещения здания , кВТ	129,629кВт
Расчетный ток	218,83А
Источник напряжения 10кВ	опора ВЛ-10кВ Ф-20 ПС-35/10кВ "Новотроицка"
Комплектная трансформаторная подстанция	КТПН-250/10/0.4кВ

Құжат «Сараптамалық ұйымдар палатасы» ақпараттық жүйесімен қалыптастырылған. Документ сформирован информационной системой «Палата экспертных организаций»

Протяженность трассы ВЛЗ-10кВ	235м
Количество опор ВЛЗ	6шт
Протяженность трассы КЛ-10кВ	11м
Протяженность трассы КЛ-0,4кВ	118м
Протяженность трассы КЛ-наружного освещения	420м
Количество опор НО со светильником	17шт

Силовое электрооборудование и электроосвещение

Общие указания

Настоящий проект выполнен на основании задания на проектирование, чертежей строительной части и в соответствии с требованиями технической и нормативной документацией СП РК 4.04-106-2013 «Электрооборудование жилых и общественных зданий. Нормы проектирования», СП РК 2.04-104-2012 «Естественное и искусственное освещение»; СН РК 4.04-07-2019 «Электротехнические устройства». СП РК 3.02-111-2012 «Общеобразовательные учреждения» ПУЭ РК "Правила устройства электроустановок республики Казахстан".

Характеристика объекта:

Категория надежности электроснабжения -III

Суммарная установленная мощность -216,04кВт

Суммарная расчетная мощность -125,269кВт

Суммарный расчетный ток -200,34АДля приема и распределения электроэнергии в электрощитовой в качестве вводно-распределительного устройства предусмотрен ВРУ.

В качестве распределительных шкафов приняты шкафы с автоматическими выключателями

Подключение силовых электроприемников осуществляется от распределительных щитов ЩРн, устанавливаемых в коридорах.

Силовые распределительные сети в здании выполнены скрыто, прокладываемыми по стенам, под слоем штукатурки в ПВХ трубах, по потолку - в ПВХ трубах за подвесным потолком.

Проектом предусматривается рабочее, ремонтное, аварийное и эвакуационное освещение. Выбор типов светильников произведен в соответствии с назначением помещений и характеристикой окружающей среды. Освещение помещений выполнено светильниками с люминесцентными лампами и светодиодными светильниками. Освещенность помещений принято согласно СП РК 2.04-104-2012. Групповая сеть освещения выполняется скрытой, кабелем ВВГнг под слоем штукатурки в ПВХ трубах и за подвесным потолком.

Проектом предусматривается общее, ремонтное, аварийное и эвакуационное освещение. Выбор типов светильников произведен Проектом предусмотрено рабочее (общее, ремонтное) и аварийное освещение. Выбор типов светильников произведен в соответствии с назначением помещений и характеристикой окружающей среды, проектом предусмотрены светильники с люминисцентными лампами и с энергосберегающими лампами. Групповая сеть освещения выполняется скрытой кабелем ВВГнг в пустотах плит перекрытия и под слоем штукатурки в трубах ПВХ. Освещенность принята согласно действующих норм и правил. Осветительные щиты приняты ЩРв. В кабинетах предусмотрено раздельное (по рядам) включение светильников, то есть освечено в первую очередь часть помещения, удаленное от окон. Установка выключателей предусмотрена на высоте 1,8м от пола. Классная доска освещается двумя установленными параллельно ей светильниками. Управление рабочим освещением осуществляется выключателями, установленными на входе в помещение. Аварийное (эвакуационное) освещение для

Құжат «Сараптамалық ұйымдар палатасы» ақпараттық жүйесімен қалыптастырылған Документ сформирован информационной системой «Палата экспертных организаций»

эвакуации людей предусматривается по линиям проходов и выходов из здания; для продолжения работы в помещениях согласно действующим нормам и правилам. Светильники аварийного (эвакуационного) освещения выделяются из числа светильников общего рабочего освещения и питаются от сети аварийного освещения. Включение светильников общего и аварийного освещения раздельное. Ремонтное освещение предусматривается в технических помещениях и осуществляется путем подключения переносных светильников к сети 12В через штепсельные розетки, питаемые от понизительных трансформаторов ЯТП-0.25-220/12В (розетка установлена на ЯТП).

Основные технические показатели

Таблица 8

Наименование	Показатель
Категория надежности электроснабжения	III
Напряжение сети	380/220В
Установленная мощность здания,кВт	216,04
Расчетная мощность здания,кВт	125,269
Расчетный ток здания, А.	200,34

Общие указания

Настоящий проект выполнен на основании задания на проектирование, чертежей строительной, технологической и сантехнической частей, в соответствии с требованиями технической и нормативной документацией СН РК 3.02-11-2011, СП РК 3.02-111-2012, СП РК 4.04-106-2013, СП РК 2.04-104-2012, ПУЭ РК 2022.

Проектом предусмотрено рабочее (общее, ремонтное) и аварийное освещение. Выбор типов светильников произведен в соответствии с назначением помещений и характеристикой окружающей среды. Групповая сеть освещения выполняется скрытой кабелем ВВГнг(А)-LSLTx в пустотах плит перекрытия и под слоем штукатурки в трубах ПВХ.. Освещенность принята согласно действующих норм и правил. Осветительные щиты приняты ЩРВ. Управление рабочим освещением осуществляется выключателями, установленными на входе в помещение. Аварийное (эвакуационное) освещение для эвакуации людей предусматривается по линиям проходов и выходов из здания; для продолжения работы в помещениях согласно действующим нормам и правилам. Светильники аварийного (эвакуационного) освещения выделяются из числа светильников общего рабочего освещения и питаются от сети аварийного освещения. Включение светильников общего и аварийного освещения раздельное. Ремонтное освещение предусматривается в технических помещениях и осуществляется путем подключения переносных светильников к сети 36В через штепсельные розетки, питаемые от понизительных трансформаторов ЯТП-0.25-220/36В (розетка установлена на ЯТП).

Выключатели установить на высоте 1.8м от уровня пола.Розетки установить на высоте 1,8м от уровня пола. Питание штепсельных розеток предусмотрено с применением защитных устройств УЗО с током отсечки 30мА.

Основные технические показатели

Таблица 9

Наименование	Показатель
Категория надежности электроснабжения	III
Напряжение сети	380/220В

Құжат «Сараптамалық ұйымдар палатасы» ақпараттық жүйесімен қалыптастырылған. Документ сформирован информационной системой «Палата экспертных организаций»

Установленная мощность освещения здания,кВт	21,586
Расчетная мощность освещения здания,кВт	20,413
Расчетный ток освещения здания, А.	33,71

Пожарная сигнализация

Общие указания

Проект выполнен на основании задания на проектирования, чертежей строительных разделов и в соответствии с действующими нормами, правилами и стандартами.

Система пожарной сигнализации построена с использованием адресного оборудования пожарной сигнализации производства фирмы ООО"Рубеж".

Проектом предусмотрена защита помещении общежития приемно-контрольным прибором "Рубеж-2ОП".

Прибор пожарной сигнализации "Рубеж-2ОП устанавливается в помещении с круглосуточным пребыванием обслуживающего персонала -в комната охраны.

Для обнаружения пожара применяются адресные дымовые пожарные извещатели типа ИП 212-64, тепловые пожарные извещатели типа ИП 101-29-PR, ручные пожарные извещатели типа ИПР 513-11.

Автоматические пожарные извещатели устанавливаются на потолке в соответствии табл.5 СП РК2.02-104-2014:

-дымовые -не более 4,5м от стен и 9м между извещателями в помещениях высотой до 3,5м

-не более 4м от стен и 8,5м между извещателями в помещениях высотой от 3,5-6,0м

-не менее 0.5м от осветительных ламп.

Ручные пожарные извещатели на стене на отм.1,5м от уровня пола.

Электропитание установок пожарной сигнализации осуществляется от сети переменного тока напряжением 220В через резервированные источники питания.

Переход на резервированное питание происходит автоматически при проподании основного питания без выдачи сигнала тревоги.

Для питания прибора "Рубеж-2ОП" используется источник резервированный ИВЭПР12/2 RSP.

Адресные шлейфы выполняются кабелем марки КПСнг(А)-FRLS 1х2х0.35

Кабели прокладываются по стенам и потолку защищаемых помещении скрыто под слоем штукатурки

Адресной системой пожарной сигнализации осуществляется опускание лифтов в случае пожара (согласно ГОСТ 22011-95) и оповещение людей о пожаре:

Проектом предусмотрена система оповещения 3-го типа (речевое оповещение) в соответствии с СН РК 2.02-11-2002*.

Оповещение о пожаре осуществляется от речевых оповещателей типа АРИЯ-10(3Вт), подключаемых к адресной линии связи через адресный модуль речевого оповещения МРО-2М.

Прибором предусмотрены отключения систем вентиляции,кондиционеров при пожаре.

Пускатели для отключения вентиляции,кондиционеров при пожаре подключаются к адресной линии связи через адресные релейные модули РМ-1К.

Электропитание модулей РМ-1К осуществляется от источников переменного тока напряжением 220В через резервированные источники питания.

Системы связи

Общие указания

Құжат «Сараптамалық ұйымдар палатасы» ақпараттық жүйесімен қалыптастырылған. Документ сформирован информационной системой «Палата экспертных организаций»

Данным разделом выполняется проект внутренних сетей системы связи (телефонизации, локальной (комьютерной) сети, электрочасофикации, видеонаблюдении и телевидения).

Проект выполнен на основании задания на проектирования,акта обследования (согласно акта обследования сети слаботочной связи подлежат замену) чертежей строительных разделов и в соответствии с СН РК 3.02-111-2012 (Общеобразовательные организации).

Телефонизация

Телефонизация осуществляется установкой телефонных аппаратов в комната охраны,в кабинете директора,в приемной,в кабинет врача,в кабинет завуча и в кабинет завхоза. Телефонные аппараты подключаются к оптическим боксам ОРКс-8, предусматриваемым в кабинете директора через модемы. Модемы предоставляет АО"Казахтелеком".

От ОРКс-8 до модема прокладывается кабель опто-волоконный ОКК (дроп-кабель), прокладываемый по стене в кабель-канале,от модема до телефонных аппаратов- кабель типа "витая пара" UTP cat5e.

Локальная сеть

Локальная сеть выполняется с использованием коммутаторов разных портов и информационных розеток, к которым подключаются компьютеры. Информационные розетки подключаются к коммутаторам кабелем типа "витая пара" UTP cat5e. Для подключения компьютеров к розеткам предусмотрены коммутационные кабели (патчкорды).

Кабели локальной сети UTP cat5e. прокладываются по стене скрыто под слоем штукатурки.Выход в интернет осуществляется установкой модема.Модемы предоставляет АО"Казахтелеком",марка определяется ими.

Электрочасофикация

Часофикация осуществляется установкой электронных часов (вторичных) со светодиодной индикацией в вестибюле, галерея, спортивном и обеденном залах.

Питание часов осуществляется от сети переменного тока напряжением 220В, предусмотренной в разделе ЭМ.

Связь часов с первичными часами (времязадающим прибором) осуществляется через кабель ПРППМ 2х0.8 который прокладывается по стене скрыто под слоем штукатурки.

Первичные часы предусмотрены в комнате охраны.

Подключение электрозвонков типа МЗМ-1 осуществляется через кабель ВВГ 2х1, который прокладывается по стене скрыто под слоем штукатурки.

Телевидение

Для приема телевизионного сигнала на крыше здания устанавливаются антенны эфирные телевизионные коллективного приема МВ ДМВ DVB-T2 Дельта Н375.

Коробки распределительные телевизионные устанавливаются в шкафах телевидения ШТВ, предусматриваемых в лестничных клетках каждого этажа. От коробок распределительных телевизионных осуществляется разводка по телевизионным розеткам.

Розетки телевизионные устанавливаются на стене на высоте 2,2м от уровня пола

Распределительная сеть выполняется кабелем марки RG-11, абонентская проводка-кабелями марки RG-6.

Абонентская проводка прокладывается скрыто под слоем штукатурки.

Видеонаблюдение

Для визуального контроля обстановкой внутри и вне помещения принято цифровое онлайн-видеонаблюдение с возможностью доступа органов внутренних дел к просмотру видеоданных в онлайн-режиме.

Құжат «Сараптамалық ұйымдар палатасы» ақпараттық жүйесімен қалыптастырылған. Документ сформирован информационной системой «Палата экспертных организаций»

Проектом предусмотрены сетевые IP видеокамеры внутренней и наружной установки.

Видеокамеры подключаются к IP видеорегистратору с монитором, устанавливаемых в комнате охраны.Сети системы видеонаблюдения выполняются кабелями марки UTP cat.5e, прокладываемыми по внутренней стене и по наружной стене скрыто под слоем штукатурки.

Подвод сети переменного тока напряжением 220В (по I категории электроснабжения) к видеорегистратору осуществляется разделом ЭМ.

Наружные сети газоснабжения

В системе газоснабжения должны соблюдаться требования СН РК 4.03-01-2011, СП РК 4.03-101-2013 и «Требования по безопасности объектов систем газоснабжения» от 9 октября 2017 года № 673

- «Качество природного газа должно соответствовать ГОСТ 5542-87» (пункт 5.3).
- «Места установки отключающих устройств должны быть защищены от несанкционированного доступа к ним посторонних лиц» (пункт 6.1.8).
- «Прокладка полиэтиленовых газопроводов давлением до 0,3 МПа включительно на территориях поселений (сельских и городских) и городских округов должны осуществляться с применением труб и соединительных деталей из полиэтилена ПЭ 100 с коэффициентом запаса прочности не менее 3,2» (пункт 6.2.4, пункт 6.6.6).
- «В ГРП, ГРПБ, ГРПШ и ГРУ должна быть предусмотрена система трубопроводов для продувки газопроводов и сброса газа от ПСК, который выводится наружу в места, где должны быть обеспечены безопасные условия для его рассеивания (пункт 7.5.11).

Уровень ответственности объекта

В соответствии с постановлением Правительства РК от 28 февраля 2015 года № 165 «Об утверждении Правил отнесения зданий и сооружений к технически сложным объектам» разработчиком проекта установлен технический несложный объект II (нормального) уровня ответственности.

Таблица 10

Основные технико-экономические показатели по газоснабжению			
Наименование	Единица измер.	Количество	Примечание
Количество газифицируемых объектов	шт.	1	
Газорегуляторный пункт (ГРПШ)	шт.	1	
Максимальный расход газа: часовой	м3/ч	50,0	
Общая протяженность газопровода среднего давления до 0,3 МПа из полиэтиленовых труб ПЭ 100 SDR 11	п.м	120,0	
Общая протяженность газопровода низкого давления 0,003 МПа из труб стальных электросварных по ГОСТ 10704-91	п.м	21,0	

Наружные сети газоснабжения.

Рабочий проект газоснабжения выполнен согласно технических условии за №06-ШГХ-2022-00000607 от 29.09.2022 года выданных АО "КазТрансГаз Аймак", а также в соответствии требованиями МСН 4.03.01-2003, СН РК 4.03-01-2011, МСП 4.03-103-2005 и

Құжат «Сараптамалық ұйымдар палатасы» ақпараттық жүйесімен қалыптастырылған. Документ сформирован информационной системой «Палата экспертных организаций»

«Требования по безопасности объектов систем газоснабжения» от 9 октября 2017 года № 673.

Точка подключения существующий надземный газопровод среднего давления Дн 108мм Ст. Давление в точке подключение - Рпр.=0,3 МПа, Рраб.=0,26 МПа.

Расчет газопроводов произведена на природный газ с теплотой сгорания Qн = 7600ккал/м2 и удельным весом γ= 0,73 кг/м2. Расчетный расход газа - 50,0 м3/час.

Диаметр газопровода среднего и низкого давления принят согласно гидравлического расчёта, выполненного на компьютере по программе (Hydraulic calculator) , обеспечивающей оптимальное распределение расчетной потери давления между участками сети.

Проектируемый надземный газопровод запроектирован из стальных электросварных труб по ГОСТ 10704-91, материал труб сталь10. Газопровод прокладывается надземно, через опорами Дн-57 с шагом 5,0 м согласно ГОСТ 10704-91.

Для снижения давления газа со среднего на низкое и поддержания его на заданном уровне предусмотрены установка ГРПШ-04-2У1 с двойной линией редуцирования с регулятором давления РДНК-400 со встроенным узлом учета расхода газа CGT-02-DN80-G100 PN16 с электронным корректором miniELCOR-1шт.

В месте входа и выхода газопровода из ГРПШ предусматривается установка отключающих устройств -задвижка фланцевый Ду50.

Для отключения потребителей от газа при аварийно-восстановительных и профилактических работах на газопроводе предусматривается установка надземных отключающих устройств Ду50 мм. Соединительные детали газопроводов должны быть изготовлены в соответствии с ГОСТами и техническими условиями заводов изготовителей.

Контроль стыков стальных трубопроводов провести радиографическим методом по ГОСТ 7512 и ультразвуковым- по ГОСТ14782. Футляр на выходе стального газопровода из земли залить битумом марки БНИ 1V ГОСТ 9812-74.

После монтажа газопроводы подлежат к испытанию, нормы испытательных давлений принят:

надземный газопровод среднего давления до Св. 0,005 МПа до 0,3 МПа включ. из стальных труб на герметичность

-0,45МПа, продолжительность 1час.

надземный газопровод низкого давления до 0,005МПа из стальных труб на герметичность

-0,3МПа, продолжительность 1час.

Для защиты от атмосферной коррозий надземные газопроводы и арматуру окрасить эмалью ПФ-115, по 2-м слоям грунтовки ГФ-021. После монтажа и испытания надземный газопровод окрасить масляной краской желтого цвета, а запорную арматуру краской красного цвета.

Монтаж, испытания газопроводов и оборудовании произвести согласно требованиям МСН 4.03-01-2003, СН РК 4.03-01-2011, МСП 4.03-103-2005 и «Требования по безопасности объектов систем газоснабжения» от 9 октября 2017 года № 673.

Молниезащита и заземление ГРПШ

По молниезащитным мероприятиям данные объекты относится ко II категории устройств молниезащиты и должны быть защищёны от прямых ударов молнии.

Для защиты ГРПШ от прямого попадания молнии предусматривается установка стержневого молниеприёмника высотой 7,0м в кол-ве 1шт, установленного непосредственно на ограждений ГРПШ. Расчёт радиусов молниезащиты предусмотрен для нулевой отметки и для отметки 4м.

В качестве естественного токоотвода используется металлоконструкции ГРПШ при условии обеспечения непрерывной электрической связи. Для токоотводов используется

Құжат «Сараптамалық ұйымдар палатасы» ақпараттық жүйесімен қалыптастырылған. Документ сформирован информационной системой «Палата экспертных организаций»

сталь полосовая 40х4мм, прокладываемая снаружи ГРПШ и соединённая с с контуром заземления минимум в двух точках.

Проектом предусматривается устройство внешнего контура заземления.

Все болтовые и сварные соединения должны иметь непрерывную электрическую цепь.

Все электромонтажные работы выполнить согласно ПУЭ РК и ПТБ.

Архитектурно-строительные решения

Под опоры ГРПШ выполняется рама из уголков по ГОСТ 8509-93, фундаменты приняты из бетона класса С12/15 по водонепроницаемости W6, по морозостойкости F75, на сульфатостойком цементе.

Габаритные размеры ГРПШ-04-2У1, мм (длина/ширина/высота) 1500/1130/1150h-1шт.

Для ГРПШ выполняется металлическое сетчатое ограждение. Монтажную сварку производить по ГОСТ 5264-80* электродами типа Э-42А по ГОСТ 9467-75*, hшв=6мм, но не более толщины свариваемых элементов.

Антикоррозийные мероприятия

Проект разработан в соответствии с требованиями СП РК 2.01-101-2013* и СН РК 2.01-01-2013 "Защита строительных конструкций от коррозии".

Защитный слой арматуры монолитных конструкций соответствует требованиям СП РК EN 1992-1-1:2004/2011 "Бетонные и железобетонные конструкции". Бетонные конструкции, соприкасающиеся с грунтом, выполнить на сульфатостойком цементе, по водонепроницаемости W6, по морозостойкости F75.

Все стальные элементы окрасить эмалью ПФ-115 - 2 слоя по грунтовке ГФ-021 - 2 слоя.

Антисейсмические мероприятия.

Антисейсмические мероприятия выполнены в соответствии с требованиями СП РК 2.03-30-2017 «Строительство в сейсмических районах»

Газорегуляторные пункты шкафного типа.

Для снижения давления газа со среднего на низкое и поддержания его на заданном уровне предусмотрены установка ГРПШ-04-2У1 с двойной линией редуцирования с регуляторами давления РДНК-400 с узлами учета CGT-02-DN80-G100 с электронными корректорами miniELCOR– 1 шт.

Техническая характеристика шкафного газорегуляторного пункта приведена в таблице 1.

Таблица 11

Обозначение	Пропускная способность м³/ч, при вх. давл. 0,2МПа	Тип регулятора	Давление газа, МПа		Диаметр газопровода, мм	
			На входе	На выходе	На входе	На выходе
ГРПШ-04-2У1	180,0	РДНК-400	0,2	0,003	50	50

6.3 Инженерно-технические мероприятия по предупреждению чрезвычайных и взрывопожароопасных ситуаций.

Противопожарные мероприятия предусмотрены в соответствии с требованиями СН РК 1.04-26-2011. Реконструкция, капитальный и текущий ремонт жилых и

Құжат «Сараптамалық ұйымдар палатасы» ақпараттық жүйесімен қалыптастырылған. Документ сформирован информационной системой «Палата экспертных организаций»

общественных зданий и техническим регламентом «Общие требования к пожарной безопасности», утвержденного постановлением Правительства РК от от 23 июня 2017 года.

Все оборудование, которое может оказаться под напряжением в результате нарушения целости изоляции подвергается заземлению и занулению.

Сопротивление заземляющего устройства принимается в соответствии с ПУЭ РК.

Все электромонтажные работы выполнить в соответствии с требованиями действующих ПУЭ РК, СНиП РК 4.04-10-2002.

Мероприятия по предупреждению чрезвычайных ситуаций.

Мероприятия по предупреждению чрезвычайных ситуаций и по взрыво- и пожаробезопасности разработаны в соответствии с нормами и правилами в области гражданской обороны, защиты населения и территорий от чрезвычайных ситуаций природного и техногенного характера, обеспечения комплексной безопасности и антитеррористической защищенности, на основании законов Республики Казахстан «О гражданской обороне» от 11 апреля 2014 года №188-V ЗРК. Проект разработан в соответствии с требованиями СН РК 2.02-01-2023 «Пожарная безопасность зданий и сооружений».

Деревянные и металлические конструкции покрываются огнезащитным покрытием.

Строительные конструкции здания и их отделка на путях эвакуации предусмотрена из слабогорючих трудновоспламеняемых, с умеренной дымообразующей способностью материалов.

6.4 Санитарно-эпидемиологические требования

При организации строительства обязательно учесть требования санитарных правил «Санитарно-эпидемиологические требования к условиям труда и бытового обслуживания при строительстве, реконструкции, ремонте и вводе, эксплуатации объектов строительства», утвержденных Приказом Министра национальной экономики Республики Казахстан от 28.02.2015 года № 177 в том числе:

Подъездные пути, проезды и пешеходные дорожки, участки, прилегающие к санитарно-бытовым и административным помещениям, покрываются щебнем.

Для строительной площадки и участков работ предусматривается общее равномерное освещение.

Для уборки строительного мусора со стройплощадки предусматривается отдельное место на стройплощадке (ящики или контейнеры) с дальнейшим вывозом по договору с мусоровывозящей организацией или по согласованию с местными исполнительными организациями.

Временное водоснабжение предусматривается от существующих сетей.

Предусмотреть пункт для мытья колес. Производственные сточные воды, образуемые в результате мытья колес очищать в специальном отстойнике.

На участке строительства предусмотреть мобильный «Биотуалет».

На строительной площадке оборудовать временные стационарные санитарно-бытовые помещения: проходная, контора, санитарно-бытовые помещения (умывальные и для переодевания помещения, сушки и хранения одежды, принятия пищи и укрытия в перерывах и от не погоды), склад материально-технический, навес для материалов, туалет.

Предусмотреть оборудование на всех участках и в бытовых помещениях аптечки первой помощи согласно п. 139 санитарных правил от 28.02.2015 года № 177,

Стирка специальной одежды предусматривается на производственных базах подрядной организации.

Предусмотреть прохождение обязательных при поступлении на работу и периодических медицинских осмотров работников в соответствии с документами

Құжат «Сараптамалық ұйымдар палатасы» ақпараттық жүйесімен қалыптастырылған. Документ сформирован информационной системой «Палата экспертных организаций»

государственной системы санитарно-эпидемиологического нормирования в целях предупреждения возникновения заболеваний, связанных с условиями труда, работников, занятых в строительном производстве.

Предусмотреть обеспечение работающих горячим питанием. Содержание и эксплуатация столовых предусматривается в соответствии с документами государственной системы санитарно-эпидемиологического нормирования. Допускается организация питания путем доставки пищи из базовой столовой к месту работ с раздачей и приемом пищи в специально выделенном. На специально выделенное помещение и раздаточный пункт оформляется санитарно-эпидемиологическое заключение в соответствии с документами государственной системы санитарно-эпидемиологического нормирования.

Рабочим и инженерно-техническому персоналу выдается специальная одежда, специальная обувь и другие средства индивидуальной защиты в соответствии с порядком и нормами обеспечения работников специальной одеждой, специальной обувью и другими средствами индивидуальной и коллективной защиты, санитарно-бытовыми помещениями и устройствами, за счет средств работодателя.

Выдаваемые работникам средства индивидуальной защиты должны соответствовать их полу, росту и размерам, характеру и условиям выполняемой работы и обеспечивать в течение заданного времени снижение воздействия вредных и опасных факторов производства.

Индивидуальные средства защиты

В целях предотвращения травм и профессиональных заболеваний, работники должны пользоваться только спецодеждой и спецобувью. Спецодежда должна быть чистой, исправной и соответствующего размера. Загрязненную спецодежду необходимо своевременно сдавать в стирку.

В целях предупреждения дерматитов кожи рук и других участков тела, необходимо пользоваться резиновыми перчатками, мазью или защитной пастой.

Для защиты органов дыхания и глаз необходимо пользоваться фильтрующими промышленными противогазами марки КД (коробка окрашена в серый цвет), В (желтый), БКФ и МКФ (защитный), респираторами РПГ-67-КД и РУ-60М-КД, а также гражданскими противогазами ГП-5, ГП-7.

Для защиты поверхности тела от воздействия агрессивных, токсичных или бактериальных загрязненных сред должны применяться: костюмы прорезиненные, гидрокостюмы или противоипритные фартуки с прорезиненным нагрудником, резиновые сапоги и перчатки.

Во избежание бактериального заражения при контакте со сточной жидкостью или осадками персонал должен тщательно соблюдать правила личной гигиены (мытье рук с мылом, принятие душа после окончания работы).

На всех рабочих местах должны находиться аптечки первой доврачебной помощи.

Работодатель организует надлежащий уход за средствами индивидуальной защиты и их хранение, своевременно осуществляет химчистку, стирку, ремонт, дегазацию, дезактивацию, обезвреживание и обеспыливание специальной одежды, специальной обуви и других средств индивидуальной защиты, устраиваются сушилки и камеры для обеспыливания для специальной одежды и обуви.

На каждой строительной площадке предоставляется и обеспечивается следующее обслуживание в зависимости от числа работающих и продолжительности работ: - санитарные и умывальные помещения, помещения для переодевания, хранения и сушки одежды, помещения для принятия пищи и для укрытия людей при перерывах в работе по причине неблагоприятных погодных условий.

Құжат «Сараптамалық ұйымдар палатасы» ақпараттық жүйесімен қалыптастырылған. Документ сформирован информационной системой «Палата экспертных организаций»

Санитарно-бытовые помещения оборудуются приточно-вытяжной вентиляцией. При отсутствии централизованных систем канализации и водоснабжения устраиваются местные системы.

В санитарно-бытовые помещения входят: комнаты обогрева и отдыха, гардеробные, временные душевые кабины с подогревом воды, туалеты, умывальные, устройства питьевого водоснабжения

Мобильные (инвентарные) здания размещаются с учетом:

- необходимого состава зданий, включающих гардеробные с умывальниками, душевыми и сушильными; помещения для обогрева, отдыха и приема пищи; прорабскую, кладовую и туалет; навес для отдыха и место для курения рабочих; устройство для мытья обуви, щиты со средствами пожаротушения;
- применения блок-контейнеров и контейнеров с несъемной ходовой частью;
- расположения мобильных (инвентарных) зданий на спланированной площадке в безопасной зоне с отводом поверхностных вод и максимальным приближением к основным маршрутам передвижения работающих;
- оборудования мобильных (инвентарных) зданий электроосвещением, водопроводом, канализацией, электроотоплением;
- обеспечения подъезда к мобильным (инвентарным) зданиям пожарных автомобилей;
- оформления мобильных (инвентарных) зданий необходимыми надписями и указателями.

6.5 Организация строительства

Определение срока продолжительности строительства выполнено в соответствии с требованиями и нормативными данными:

- СН РК 1.03-01-2016 «Продолжительность строительства и задел в строительстве предприятий, зданий и сооружений. Часть I».
- СН РК 1.03-02-2014 «Продолжительность строительства и задел в строительстве предприятий, зданий и сооружений. Часть II».
- СП РК 1.03-101-2013 «Продолжительность строительства и задел в строительстве предприятий, зданий и сооружений. Часть I».
- СП РК 1.03-102-2014 «Продолжительность строительства и задел в строительстве предприятий, зданий и сооружений. Часть II».

Продолжительность строительства школы на 120 мест, со строительным объемом самого большого блока А - 12,69609тыс. м3 определена согласно СП РК 1.03-102-2014, Б.5.4. Просвещение и культура, Таблица Б.5.4.1

Продолжительность строительства и задел в строительстве предприятий, зданий и сооружений для объектов просвещении и культуры, пункт 5 школы общеобразовательные и специальные. Согласно п.5.10 СН РК 1.03-101-2013 принимается метод линейной интерполяции, исходя из имеющихся в нормах СП РК 1.03-102-2014, Таблица Б.5.4.1 Продолжительность строительства и задел в строительстве предприятий, зданий и сооружений для объектов просвещении и культуры, пункт 5 школы общеобразовательные и специальные, общеобразовательные школы строительным объемам на 9,4-30,5тыс.м3, с нормой продолжительности строительства соответственно 7,0 – 13,0месяцев. Согласно п.4.2 СН РК 1.03-101-2013 принимается метод линейной интерполяции:

Продолжительность строительства на единицу прироста мощности равна (13,0 – 7,0) / (30,5 – 9,4) = 0,284 Прирост мощности равен 12, 69609– 9,4 =3,29609 Продолжительность

Құжат «Сараптамалық ұйымдар палатасы» ақпараттық жүйесімен қалыптастырылған. Документ сформирован информационной системой «Палата экспертных организаций»

строительства одного жилого дома с учетом интерполяции будет равна: Т = 3,29609 * 0,284 + 7,0 = 7,9 месяца.

Согласно СН РК 1.03-01-2016, п. 5.3, проектом предусматривается выполнение строительных работ в 2 смены. Соответственно продолжительность строительства составит 7,9*0,9 = 7,11 месяцев.

Общая продолжительность строительства объекта принята 7,0 месяцев. В т.ч. подготовительный период – 1,0 месяц.

6.6 Сметная документация

Сметная документация разработана в соответствии с «*Нормативным документом по определению сметной стоимости строительства в Республике Казахстан*», утвержденным приказом КДСиЖКХ МИИР РК от 01.12.2022 г. №223-нқ, на основании государственных сметных нормативов, задания на проектирования и принятых проектных решений.

Сметная стоимость строительства подлежит утверждению заказчиком в установленном законодательством порядке, для *строительства объектов за счет бюджетных средств и иных форм государственных инвестиций* в соответствии с «*Правилами утверждения проектов (технико-экономических обоснований и проектно-сметной документации*)», утвержденными приказом МНЭ РК от 02.04.2015 г. № 304, и является основанием для определения *лимита средств заказчика (инвестора) на реализацию объектов строительства* в соответствии с пунктом 14 «Нормативного документа по определению сметной стоимости строительства в Республике Казахстан».

Сметная документация составлена ресурсным методом с использованием программного комплекса АВС-4 (редакция 2025.6) по выпуску сметной документации в текущих ценах 2025 года.

При составлении смет использованы:

Единичные сметные цены на строительно-монтажные работы. Сборник 1. Здания. Выпуск 1. Здания жилищно-гражданского назначения (НДЦС РК 8.04-03-2024);

1) ССЦ РК 8.04-08-2024 "Сборники сметных цен в текущем уровне на строительные материалы, изделия и конструкции" 2024 год;

2) ССЦ РК 8.04-09-2024 "Сборники сметных цен в текущем уровне на инженерное оборудование объектов строительства" 2024 год;

3) СЦЭМ РК 8.04-11-2024 "Сметных цен на эксплуатацию строительных машин" 2024 год;

4) НДЦС РК 8.04-07-2024 "Индексы стоимости для строительства"

В сметной стоимости строительства учтены дополнительные затраты:

- в главу 8 «Затраты на организацию и управление строительством» включено средства на покрытие общеплощадочных затрат, связанных с организацией и управлением строительно-монтажными работами на строительной площадке в целом по стройке, и дополнительных затрат, связанных с решениями проекта организации строительства – 6,2%;

- сметная прибыль в размере 5% от сметной стоимости строительно-монтажных работ;

Құжат «Сараптамалық ұйымдар палатасы» ақпараттық жүйесімен қалыптастырылған. Документ сформирован информационной системой «Палата экспертных организаций»

- средства на непредвиденные работы и затраты в размере 5% от стоимости строительно-монтажных работ по главам 1-8 сводного сметного расчета стоимости строительства;

Сметная стоимость строительства определена в ценах 2025г.

Налог на добавленную стоимость (НДС) принят в размере, устанавливаемом законодательством Республики Казахстан на период, соответствующий периоду строительства, от сметной стоимости строительства.

После внесения изменений и дополнений основные технико-экономические показатели сложились следующим образом:

Таблица 12

№ п/п	Наименование показателей	Единица измерения	Показатели		Изменения - снижение + увеличение
			Заявленные	Рекомендуемые к утверждению	
1	2	3	4	5	6
1	Общая сметная стоимость строительства в текущих ценах на 2025г.	млн. тенге	1 863,499	1 735,736	- 127,763
	В том числе:				
	СМР		1 361,328	1 288,366	- 72,962
	оборудование		235,038	207,977	- 27,061
	прочие		267,133	239,393	- 27,740

Примечание: в результате рассмотрения сметной документации объекта, сметная стоимость объекта снизилась в текущих ценах 2025г на общую сумму 127,763 млн.тенге.

7. РЕЗУЛЬТАТЫ ЭКСПЕРТИЗЫ

7.1 Оценка принятых проектных решений

В соответствии с Правилами определения общего порядка отнесения зданий и сооружений к технически и (или) технологический сложным объектам, утвержденным приказом Министерства национальной экономики Республики Казахстан от 28.02.2015 года №165, а также Приказа МНЭ РК №335 от 28.07.2016 года «О внесении изменений в приказ Министерства национальной экономики РК №165 от 28.02.2015 года разработчиком проекта установлен II уровень ответственности (технический несложный).

В целом проект разработан в необходимом объеме, в соответствии с заданием на проектирование, иными исходными данными, техническими условиями и требованиями.

Құжат «Сараптамалық ұйымдар палатасы» ақпараттық жүйесімен қалыптастырылған. Документ сформирован информационной системой «Палата экспертных организаций»

Проектные решения с учетом внесенных изменений по разделу 7.2. соответствуют нормативным требованиям по санитарной, экологической, пожарной безопасности, функциональному назначению объекта.

7.2 Дополнения и изменения, внесенные в рабочий проект в процессе экспертизы:

В процессе рассмотрения по замечаниям и предложениям ТОО «Pro Expertize KZ» в рабочий проект **«Строительство школы на 120 мест в селе Коктобе Шуского района, Жамбылской области. Корректировка»** были внесены следующие изменения и дополнения:

Раздел «Генеральный план»

1. Лист ГП-1. УСН РК 8.02-03-2016 заменено на УСН РК 8.02-03-2019.
2. Лист ГП-3. Указаны красные линии.
3. Лист ГП-4. Предсавлено лист «организация рельефа».
4. Лист ГП-6. Дано позиция на озеленение и размерную привязку. Указан расход на разметку. Ка плане указано расположение пандусов.
5. Лист ГП-7. На плане указаны проектируемые сети.
6. Согласовано с гл. архитектором разбивочный план и сводный план инженерных сетей.

Раздел «Технологические решения»

1. Ссылки на нормативно-технические документы приведены в соответствие с АГСК-1-2020 «Перечень нормативных правовых актов и нормативных технических документов в области архитектуры, градостроительства и строительства, действующих на территории Республики Казахстан» по состоянию на 15 января 2020 года (с учетом изменений за 2021-22 г.г.).
2. Согласованы данные в общей пояснительной записке (ОПЗ) к проекту и на листах «Общие данные» (ОД).
3. Оформление ОПЗ, чертежей и таблиц выполнена в соответствии с ГОСТ 21.501-2011 и ГОСТ 21.501-2018.
4. Набор и площади помещений приведены в соответствии с нормативными документами.
5. На планах показаны размеры проходов и расстояния между оборудованием в помещениях.
6. Обоснован перечень основного технологического оборудования и режим его эксплуатации.
7. Указаны требования к объемно-планировочным решениям, водоснабжению, канализации, освещению, электроснабжению, отоплению и вентиляции.
8. Проект и спецификация оборудования согласованы с заказчиком.

Раздел «Архитектурно-строительный»

1. На листах «Общие данные» откорректирована общие сведения;
2. На листах «Общие данные» откорректирована ссылка норматив;
3. На листах «Общие данные» откорректирована толщина и марка утеплителя согласно теплотехническому расчету;
4. Таблица объемно планировочных показателей заполнены согласно приложению «Б» СП РК 3.02-107-2014;
5. Согласно ГОСТу 21-501-2011 5.2.2 В общих указаниях в дополнение к сведениям, предусмотренным ГОСТ 21.101, приведены:

- характеристика стеновых и изоляционных материалов;

Құжат «Сараптамалық ұйымдар палатасы» ақпараттық жүйесімен қалыптастырылған. Документ сформирован информационной системой «Палата экспертных организаций»

- указания по устройству гидроизоляции и отмостки;
- указания по наружной отделке здания (сооружения);

6. На фасадах показаны выноски пункта позиции согласно ведомости отделки фасада;
7. На фасадах показаны ссылки на крыльца, пандус и козырьки;
8. На фасадах показаны продухи;
9. Учитывая агрессивность грунтов основание для бетонных конструкции фундаментов предусмотрена шлакопортландцементе;
10. В ОПЗ отображены объемно-планировочные и конструктивные решения здания в целом, добавлены, антикоррозийные, антипросадочные, антисейсмические, противопожарные мероприятие;
11. В ОПЗ включена таблица объемно – планировочных показателей;
12. Предоставить на рассмотрение экспертизы электронные файлы расчетов;

Раздел "Сети водопровода и канализации"

Общие

13. В пояснительной записке и в листе общих данных приняты проектные решения, нормы водопотребления, расчетные расходы в табличном виде, гарантированные и требуемые напор воды отражены
14. Расчеты водопотребления и водоотведения предоставлены.
15. Указано расход на наружное пожаротушение здания. Согласно приложение-4 технического регламента "Общие требования к пожарной безопасности" Приказ Министра внутренних дел Республики Казахстан от 23 июня 2017 года № 439.
16. На плане привязки на проектируемых сетей и колодцев согласно с ГОСТ 21.704—2011 указаны.
17. На точке подключение запорная арматура предусмотрен. И на деталировке колодцев схему подключении в существующий сеть указано.
18. На продольный профиль футляры на трубопроводах с указанием диаметров, длин, привязок к оси дорог и уровень грунтовой воды с ГОСТ 21.704—2011 п.5.2.3 указаны.
19. Основание под трубопровод принято согласно с СНиП РК 4.01-02-2009 п.18.63. таблица 18.3, . СН РК 4.01-03-2011 п.7.3.2 . Разрез траншея предоставлен.
20. Спецификация и таблица параметра колодцев откорректированы по замечаниям.

Раздел «Теплоснабжение, отопление и вентиляция"

ОВ

Представлены расчеты по системам отопления и вентиляции: теплопотерь, диаметров труб, воздухообмена, подтверждающие принятые проектные решения.

В ссылках на нормативные документы в общих указаниях приведены документы из новой нормативной базы.

Проект согласован с заказчиком.

На схемах систем отопления указаны уклоны, отметки и направление потока.

Согласно СП РК 4.02-101-2012 п.6.3.29 в горизонтальных системах отопления предусмотрены устройства для их опорожнения.

Спецификация откорректирована. Оборудование и материалы приняты производства Казахстан. Указан завод-изготовитель, ГОСТ, код оборудования.

Раздел " Электроснабжение"

Құжат «Сараптамалық ұйымдар палатасы» ақпараттық жүйесімен қалыптастырылған. Документ сформирован информационной системой «Палата экспертных организаций»

ЭСН

1. В общих данных указано все проектные решения, предусмотренные проектом, раздел 4 ГОСТ 21.101-97*. Указано основание для разработки рабочий документации (задание на проектирование, архитектурно-строительных, технологических чертежей, номера ТУ на электроснабжение, кем выдан ТУ и в соответствии с требованиями нормативной документации). Указано номера ТУ на электроснабжение, источник электроснабжения (ПС/Фидер). Указано климатические характеристики района строительства, способ и глубина прокладки электрических кабелей.

2. Категорию электроснабжения принято согласно таблице 5 СП РК 4.04-106-2013* и согласно категорию электроприемников смежных частей.

3. На планах электроснабжение указано точки подключение, номера ТУ, источник электроснабжение (ПС/Фидер).

4. На планах электроснабжение указано тип траншеи. На планах электроснабжение представлено пересечение с проектируемыми инженерными сетями. Прокладку кабелей при пересечение с проезжей части и инженерными сетями предусмотрено в трубах

5. Предоставлено расчет наружного освещения на уровне покрытия.

6. Представлено ведомость опор с установленными на них осветительными приборами, выполненную в соответствии с ГОСТ 21.607-2014 «СПДС. Правила выполнения рабочей документации наружного электрического освещения» п.5.1.3 форма 1.

7. План сетей освещения выполнено согласно ГОСТ 21.607-2014 п.5.1.2, приложение А (рисунок А1).

8. Представлено расчет наружного контура заземления в соответствие инженерными-геологическим изысканиями.

9. На плане электроснабжение указано углы поворота трассы, на плане трасс указать габариты сближения с существующими и проектируемыми зданиями и сооружениями согласно требованиям главы 9 СП РК 3.01-101-2013.

10. Условные графические изображения электрооборудования и проводок на планах принято согласно по табл. 7 ГОСТ 21.210-2014.

ЭОМ.

1. В общих данных указаны все проектные решения, предусмотренные проектом. Указано, как осуществляется электроснабжение здания, место расположения вводно-распределительных шкафов. Указано как выполняется заземление зданий, какой вид системы заземления принят. Указаны мероприятия по молниезащите всех зданий и сооружений согласно СП РК 2.04-103-2013.

2. Питающие и распределительные сети выполнено кабелями и проводами с алюминиевыми жилами, если их расчетное сечение 16 мм2 и более.

3. Категория электроснабжения принята согласно таблице 5 СП РК 4.04-106-2013* и согласно категориям электроприемников смежных частей.

4. Нормируемая освещенность помещений выбрана согласно приложении И СП РК 2.04-104-2012, а также Приложения П СП РК 3.02-111-2012.

5. Категория электроснабжения принято согласно таблице 5 СП РК 4.04-106-2013* и согласно категорию электроприемников смежных частей.

6. Прокладка кабеля в пустотах плит перекрытия выполнено по направлению пустот плит перекрытия труб по пустотам плит согласно п.15.13 СП РК 4.04-106-2013*,

7. На планах показано ввод кабеля для подключения ВРУ от наружных сетей. Указано привязка ввода кабеля, наружный контур заземление от оси здания и дано ссылка на листы ЭСН. В строительной части предусмотрено конструктивные элементы для прокладки силового кабеля.

Құжат «Сараптамалық ұйымдар палатасы» ақпараттық жүйесімен қалыптастырылған Документ сформирован информационной системой «Палата экспертных организаций»

8. Проектом предусмотрено автоматическое отключение вентиляции при срабатывании системы пожарной сигнализации.

9. Аварийное и эвакуационные освещения выполнено в соответствие п.5.1.6, п.5.1.8 СП РК 4.04-106-2013*.

10. Световые указатели «Выход» установлено в соответствие с п.5.1.11 СП РК 4.04-106-2013*.

11. После корректировки чертежей по замечаниям экспертов смежных разделов АС, ОВ, ВК внесены изменения в данные разделы, откорректированы однолинейные схемы, спецификации и основные показатели на листе общих данных

12. Внесены корректировки в спецификацию по замечаниям.

13. Представлена откорректированная ПЗ по разделу «Электротехническая часть» с проставленными основными показателями.

Раздел «Сети связи»

1. Согласно задание на проектирование представлено чертежи раздела сети связи и слаботочные сети по всем блокам.

Раздел «Пожарная сигнализация»

1. В общих данных указано все проектные решения, предусмотренные проектом, раздел 4 ГОСТ 21.101-97*. Указано основание для разработки рабочий документации (задание на проектирование, архитектурно-строительных, технологических чертежей и в соответствии с требованиями нормативной документации).

2. Представлено соответствующие исходные материалы и задание на проектирование с требованиями на каждый вид работы.

Раздел "Слаботочные сети"

1. Согласно п. 4.2.9 ГОСТ 21.101-97. Исходные данные приведены в соответствие. Указаны климатические характеристики района строительства, способ и глубина прокладки оптических кабелей

2. В общих данных указаны все проектные решения, предусмотренные проектом, раздел 4 ГОСТ 21.101-97*. Указано как осуществляется электропитание оборудование системы связи, как осуществляется защита линий от атмосферных скачков напряжения.

3. На планах системы связи указаны типы и количество кабелей, в примечании указано как проложены кабели. Указан угол обзора камер видеонаблюдения.

Раздел "Сметная документация"

1. Представлена пояснительная записка к сметной документации

2. Представлена сводная ведомость материальных ресурсов и оборудования

3. Приведены в соответствие объемы работ по откорректированным проектным решениям и по замечаниям экспертной организации

После внесения изменений основные технико-экономические показатели сложились следующим образом:

Таблица 13

№п/п	Наименование показателей	Ед. изм.	Показатели		
			Заявленные	Рекомендуемые к утвержден	+увеличение - снижение

Құжат «Сараптамалық ұйымдар палатасы» ақпараттық жүйесімен қалыптастырылған. Документ сформирован информационной системой «Палата экспертных организаций»

				ию	
1	2	3	4	5	-
1	Площадь отведенного участка	га	1,60	1,60	-
2	Площадь застройки	м2	1665,29	1665,29	-
3	Площадь покрытий	м2	7740,00	7740,00	-
4	Прочая площадь	м2	6756,00	6756,00	-
5	Сметная стоимость строительства на 2025 гг. в том числе: СМР оборудование прочие	млн. тенге	1863,499 1361,328 235,038 267,133	1735,736 1288,366 207,977 239,393	- 127,763 - 72,962 - 27,061 - 27,740
6	Продолжительность строительства	мес.	7,0	7,0	-

Примечание: в результате рассмотрения сметной документации объекта, сметная стоимость объекта снизилась в текущих ценах 2025г на общую сумму 127,763 млн.тенге.

Сравнительная таблица при корректировке:

Таблица 14

№п/п	Наименование показателей	Ед. изм.	Показатели		
			Заключение № ETara-0127/23 от 05.07.2023 г.	Рекомендуемые к утверждению	+увеличение - снижение
1	2	3	4	5	-
1	Площадь отведенного участка	га	1,60	1,60	-
2	Площадь застройки	м2	1766,34	1665,29	- 101,05
3	Площадь покрытий	м2	7564,0	7740,00	176
4	Прочая площадь	м2	6669,66	6756,00	86,34
5	Сметная стоимость строительства на 2025-2026 гг. в том числе: СМР оборудование прочие	млн. тенге	1777,554 1321,705 191,343 264,506	1735,736 1288,366 207,977 239,393	- 41,818 - 33,339 16,634 - 25,113
6	Продолжительность строительства	мес.	9,0	7,0	- 2

Примечание: в результате при корректировки сметной документации объекта, сметная стоимость объекта снизилась в текущих ценах 2025г на общую сумму 41,818 млн.тенге.

8. ВЫВОДЫ

Құжат «Сараптамалық ұйымдар палатасы» ақпараттық жүйесімен қалыптастырылған Документ сформирован информационной системой «Палата экспертных организаций»

8.1.С учетом внесенных изменений и дополнений рабочий проект **«Строительство школы на 120 мест в селе Коктобе Шуского района, Жамбылской области. Корректировка»** соответствует требованиям государственных нормативов, действующих в Республике Казахстан, и рекомендуется для утверждения в установленном порядке со следующими основными технико-экономическими показателями:

1. Площадь участка	1,60 га
2. Площадь застройки	1665,29 м2
3. Площадь покрытий	7740,00 м2
4. Прочая площадь	6756,00 м2
5. Сметная стоимость строительства на 2025 г.	1735,736 млн.тенге
в том числе:	
СМР	1288,366 млн.тенге
оборудование	207,977 млн.тенге
прочие	239,393 млн.тенге
6. Продолжительность строительства	7,0 месяцев

8.2 Настоящее экспертное заключение выдано на основании исходных данных и утвержденных заказчиком материалов для проектирования, достоверность которых гарантирована Коммунальное государственное учреждение "Управление строительства акимата Жамбылской области".

8.3 При предоставлении на утверждение и выдаче разрешения на производство работ рабочий проект подлежит проверке на соответствие его с настоящим заключением экспертизы.

8.4 Заказчику при строительстве максимально использовать оборудование, материалы и конструкции отечественных производителей.

8. ТҰЖЫРЫМДАР

8.1 **" Жамбыл облысы, Шу ауданы, Көктөбе ауылында 120 орындық мектеп құрылысы.Түзету"** жұмыс жобасы үшін дайындалған жұмыс жобасына сараптаманың ескертпелері мен ұсыныстарымен енгізілген өзгерістер мен толықтыруларды ескере отырып, Қазақстан Республикасында қолданылатын мемлекеттік нормативтердің талаптарына сәйкес келетіндіктен, төмендегі негізгі техника-экономикалық көрсеткіштерімен белгіленген тәртіппен бекітуге ұсыныс жасаймыз:

1. Бөлінген учаскенің ауданы	1,60 га
2. Құрылыс алаңы	1665,29 м2
3. Жабындар алаңы	7740,00 м2
4. Басқада алаңдар	6756,00 м2
5. 2025-2026 жылдар ағымындағы бағадағы	
құрылыстың жалпы сметалық құны.	1735,736 млн.теңге
оның ішінде:	
құрылыс-монтаж жұмыстары	1288,366 млн.теңге
құрал жабдықтар	207,977 млн.теңге
өзге де шығындар	239,393 млн.теңге
7. Құрылыстың ұзақтығы	7,0 ай

Құжат «Сараптамалық ұйымдар палатасы» ақпараттық жүйесімен қалыптастырылған Документ сформирован информационной системой «Палата экспертных организаций»

8.2 Осы сараптамалық қорытынды "Жамбыл облысы әкімдігінің құрылыс басқармасы" коммуналдық мемлекеттік мекемесі кепілдендірілген бастапқы деректер мен тапсырыс берушімен бекітілген жобалауға арналған материалдар негізінде берілді.

8.3 Жұмыс жобасы бекітуге және жұмыс өндірісіне рұқсат берген кезінде сараптаманың осы қорытындысына сәйкес екендігі тексерілуі тиіс.

8.4 Тапсырыс беруші құрылыс жүргізу барысында отандық өндірушілердің құрал-жабдықтарын, материалдарын және конструкцияларын барынша көп қолдануы қажет.

9. ТҰЖЫРЫМДАР

Соответствие разделов проекта строительства требованиям нормативных правовых актов приказ и государственных нормативов, действующих в Республике Казахстан приведено ниже

№ п/п	Раздел	Эксперт	Специа-лизация эксперта (по аттестату)	Номер аттестата	Результат (соответствует или не соответствует нормам)
1	Электроснабжение	Куттыбаев Шалхар Сейтмаханбетулы	Инженерные сети и системы	KZ27VJE00026192	Соответствует
2	Газоснабжение	Куттыбаев Шалхар Сейтмаханбетулы	Инженерные сети и системы	KZ27VJE00026192	Соответствует
3	Генеральный план	Мырзакулов Марат Мусиралиевич	Архитектура, генеральгный план	KZ45VJE00043522	Соответствует
4	Слаботочные устройства, связь, сигнализация	Куттыбаев Шалхар Сейтмаханбетулы	Инженерные сети и системы	KZ27VJE00026192	Соответствует
5	Общая часть	Куттыбаев Шалхар Сейтмаханбетулы	Инженерные сети и системы	KZ27VJE00026192	Соответствует
6	Отопление и вентиляция	Куттыбаев Шалхар Сейтмаханбетулы	Инженерные сети и системы	KZ27VJE00026192	Соответствует

Құжат «Сараптамалық ұйымдар палатасы» ақпараттық жүйесімен қалыптастырылған Документ сформирован информационной системой «Палата экспертных организаций»

7	Сметная документация	Битанова Сандугаш Нурмахановна	Сметная часть	KZ90VJE00030975	Соответствует
8	Архитектурно-строительная часть	Чукаева Гаухар Бахтияровна	Архитектура	KZ86VJE00035800	Соответствует
9	Технологическая часть	Тунгушев Мырза Абдалиевич	Технологическая часть.	KZ65VJE00052668	Соответствует
10	Водоснабжение и водоотведение	Куттыбаев Шалхар Сейтмаханбетулы	Инженерные сети и системы	KZ27VJE00026192	Соответствует

Примечание: *при отсутствии в рабочем проекте раздела, графа эксперта по этому разделу исключается.*

Куттыбаев Ш.С. (Директор)

Куттыбаев Ш.С. (Директор)

Куттыбаев Ш.С. (Директор)

Құжат «Сараптамалық ұйымдар палатасы» ақпараттық жүйесінен қалыптастырылған. Документ сформирован информационной системой «Палата экспертных организаций»

Куттыбаев Ш.С. (Директор)

Куттыбаев Ш.С. (Директор)

Куттыбаев Ш.С. (Директор)

Құжат «Сараптамалық ұйымдар палатасы» ақпараттық жүйесімен қалыптастырылған. Документ сформирован информационной системой «Палата экспертных организаций»

Документ Id	a44ab680-da8a-4d70-88c2-2ff64ae3546e
Номер и дата документа	PEKZ-0231/25 от 09.07.2025
Электронные цифровые подписи документа	**Согласовано:** КУТТЫБАЕВ ШАЛХАР СЕЙТМАХАНБЕТУЛЫ Товарищество с ограниченной ответственностью ""Pro Expertize KZ"" 2025.07.09 17:48:45 6015422DD5C14036FF9EAFE773F6D32DFFCD9BAA КУТТЫБАЕВ ШАЛХАР СЕЙТМАХАНБЕТУЛЫ Товарищество с ограниченной ответственностью ""Pro Expertize KZ"" 2025.07.09 17:49:08 6015422DD5C14036FF9EAFE773F6D32DFFCD9BAA КУТТЫБАЕВ ШАЛХАР СЕЙТМАХАНБЕТУЛЫ Товарищество с ограниченной ответственностью ""Pro Expertize KZ"" 2025.07.09 17:49:31 6015422DD5C14036FF9EAFE773F6D32DFFCD9BAA КУТТЫБАЕВ ШАЛХАР СЕЙТМАХАНБЕТУЛЫ Товарищество с ограниченной ответственностью ""Pro Expertize KZ"" 2025.07.09 17:50:02 6015422DD5C14036FF9EAFE773F6D32DFFCD9BAA КУТТЫБАЕВ ШАЛХАР СЕЙТМАХАНБЕТУЛЫ Товарищество с ограниченной ответственностью ""Pro Expertize KZ"" 2025.07.09 17:51:32 6015422DD5C14036FF9EAFE773F6D32DFFCD9BAA **Подписано:** КУТТЫБАЕВ ШАЛХАР СЕЙТМАХАНБЕТУЛЫ Товарищество с ограниченной ответственностью ""Pro Expertize KZ"" 2025.07.09 17:52:48 6015422DD5C14036FF9EAFE773F6D32DFFCD9BAA

Данный документ согласно пункту 1 статьи 7 ЗРК от 7 января 2003 года N370-II «Об электронном документе и электронной цифровой подписи» равнозначен документу на бумажном носителе. Вы можете проверить подлинность электронного документа, отсканировав QR-код.

Құжат «Сарапшылық ұйымдар палатасы» ақпараттық жүйесімен қалыптастырылған Документ сформирован информационной системой «Палата экспертных организаций»