Құжат «Сараптамалық ұйымдар палатасы» ақпараттық жүйесімен қалыптастырылған Документ сформирован информационной системой «Палата экспертных организаций»

«Атырау облысы Қызылқоға ауданының кіреберісінде кіреберіс стелаларын салу»
жұмыс жобасы бойынша

17.07.2025 ж. № RT-0036/25

Қ О Р Ы Т Ы Н Д Ы

(Оң)

ТАПСЫРЫСШЫ:
«Қызылқоға аудандық құрылыс, сәулет және қала құрылысы бөлімі» мемлекеттік мекемесі

БАС ЖОБАЛАУШЫ:
«TREU» жауапкершілігі шектеулі серіктестігі

Атырау қаласы

АЛҒЫ СӨЗ

«Атырау облысы Қызылқоға ауданының кіреберісінде кіреберіс стелаларын салу» жұмыс жобасы бойынша осы жиынтық қорытындыны «ROYAL TAU» ЖШС берді.

«ROYAL TAU» ЖШС рұқсатынсыз осы сараптамалық қорытындыны толық немесе ішінара қайта шығаруға, көбейтуге және таратуға жол берілмейді.

Құжат «Сараптамалық ұйымдар палатасы» ақпараттық жүйесімен қалыптастырылған Документ сформирован информационной системой «Палата экспертных организаций»

ЗАКЛЮЧЕНИЕ

(Положительный)

№ RT-0036/25 от 17.07.2025 г.

по рабочему проекту
«Строительство въездных стел у входа в Кызылкогинский район Атырауской области»

ЗАКАЗЧИК:
Государственное учреждение «Кызылкогинский районный отдел строительства, архитектуры и градостроительства»

ГЕНПРОЕКТИРОВЩИК:
Товарищество с ограниченной ответственностью «TREU»

город Атырау

Құжат «Сараптамалық ұйымдар палатасы» ақпараттық жүйесімен қалыптастырылған Документ сформирован информационной системой «Палата экспертных организаций»

ПРЕДИСЛОВИЕ

Данное заключение по рабочему проекту «Строительство въездных стел у входа в Кызылкогинский район Атырауской области » выдано ТОО «ROYAL TAU».

Данное экспертное заключение не может быть полностью или частично воспроизведено, тиражировано и распространено без разрешения ТОО «ROYAL TAU».

Құжат «Сараптамалық ұйымдар палатасы» ақпараттық жүйесімен қалыптастырылған Документ сформирован информационной системой «Палата экспертных организаций»

1. **НАИМЕНОВАНИЕ:** «Атырау облысы Қызылқоға ауданының кіреберісінде кіреберіс стелаларын салу» жұмыс жобасы. Рабочий проект «Строительство въездных стел у входа в Кызылкогинский район Атырауской области».

Дополнительные сведения: Договор №RT-0028-03 от 03.06.2025года, заявление от 30.05.2025 года.

1.1 Категория: IV Категория.

1.2 Класс опасности: Не классифицируемый.

1.3 Уровень ответственности: 2 уровень технически не сложный (30 рабочих дней).

1.4 Ссылка на окончательную версию ПСД:

https://peo.saraptama.kz/public/docs?key=5e4a7125-6461-4403-9428-4e1d41309f81

2. **ЗАКАЗЧИК:** Государственное учреждение «Кызылкогинский районный отдел строительства, архитектуры и градостроительства».

3. **ГЕНПРОЕКТИРОВЩИК:** Консорциум в составе ТОО «TREU», ТОО «TEGYS», ТОО «Нұртас Құрылыс».
СУБПРОЕКТИРОВЩИК: ИП «Ешимкулов Н.Т.», ИП «Джаксыбаева Б.С.».

4. **ИСТОЧНИК ФИНАНСИРОВАНИЯ:** Государственные инвестиции.

5. **ОСНОВНЫЕ ИСХОДНЫЕ ДАННЫЕ:**

5.1 Основание для разработки:

письмо-заявка на проведение комплексной вневедомственной экспертизы №06-06-02-1-6/162 от 22.05.2025 года, выданное ГУ «Кызылкогинский районный отдел строительства, архитектуры и градостроительства»;

постановление и.о. акима Кызылкогинского района Атрыауской области о предоставлении права временного безвозмездного землепользования от 02.08.2024г. №166;

задание на проектирование, утвержденное заказчиком от 22.07.2024г.

архитектурно-планировочное задание №KZ54VUA01209085, KZ67VUA01209045, KZ36VUA01209021, утвержденное ГУ «Кызылкогинский районный отдел строительства, архитектуры и градостроительства» от 22.08.2024г.;

акт на земельный участок №2024-2383407 с кадастровым номером 04:062:020:172, изготовленный 09 августа 2024 года ГУ «Отдел Кызылкогинского района по регистрации и земельному кадастру филиала некоммерческого акционерного общества «Государственная корпорация «Правительство для граждан» по Атырауской области»;

акт на земельный участок №2024-2382945 с кадастровым номером 04:062:014:182, изготовленный 09 августа 2024 года ГУ «Отдел Кызылкогинского района по регистрации и земельному кадастру филиала некоммерческого акционерного общества «Государственная корпорация «Правительство для граждан» по Атырауской области»;

договор №300 о временном безвозмездном землепользовании от 05.08.2024г.;

Құжат «Сараптамалық үйымдар палатасы» ақпараттық жүйесімен қалыптастырылған Документ сформирован информационной системой «Палата экспертных организаций»

землеустроительный проект (с.о.Кызылкога), выполненный Кызылкугинским районным отделом филиал НАО «Государственная корпорация «Правительство для граждан» Атырауской области;

землеустроительный проект (с.о.Мукур, Жамансор), выполненный Кызылкугинским районным отделом филиал НАО «Государственная корпорация «Правительство для граждан» Атырауской области;

приказ об утверждении землеустроительного проекта №102 от 30.07.2024г. (с.о.Сагиз);

приказ об утверждении землеустроительного проекта №103 от 30.07.2024г. (с.о.Кызылкога);

приказ об утверждении землеустроительного проекта №104 от 30.07.2024г. (с.о.Мукур, Жамансор);

заключение земельной комиссии №16 от 20.06.2024г. о предоставлении земельного участка;

отчет по инженерно-геологическим и инженерно-геодезическим изысканиям выполненный ТОО «TREU», государственная лицензия №22001400 от 26.01.2022 года, выданная Государственным учреждением «Управление государственного архитектурно-строительного контроля Атырауской области».

5.2 Согласования заинтересованных организаций

Согласование рабочего проекта - письмо №06-06-02-1-6/162 от 22.05.2024 года, выданное ГУ «Кызылкогинский районный отдел строительства, архитектуры и градостроительства».

5.3 Перечень документации, представленной на экспертизу

Том 1 06-24 ПЗ Пояснительная записка.
Том 2 06-24 КР Конструктивные решения.
Том 3 06-24 СД Сметная документация.
06-24 ПП Паспорт проекта.
ЭС Эскизный проект.

5.4 Цель и назначение объекта строительства

Основное назначение разработанных проектных решений проекта является установка стел на въезде в Кызылкогинский район.

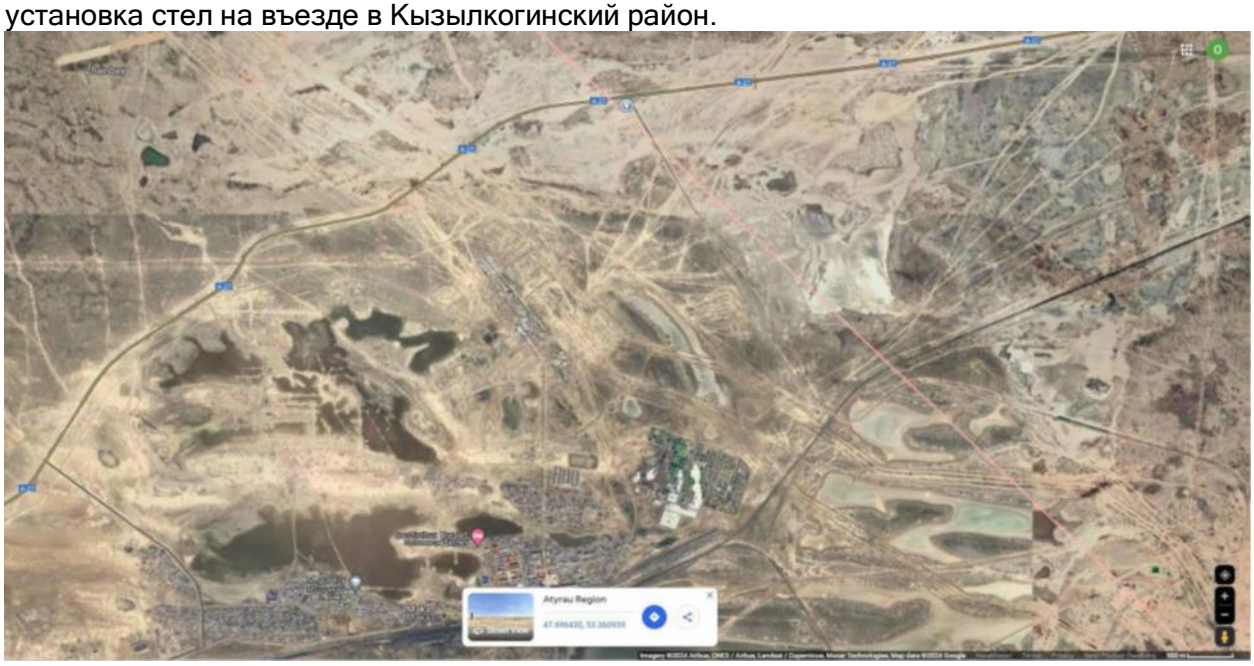

Құжат «Сараптамалық ұйымдар палатасы» ақпараттық жүйесімен қалыптастырылған Документ сформирован информационной системой «Палата экспертных организаций»

Рисунок 1. Стела №1 п.Жамансор

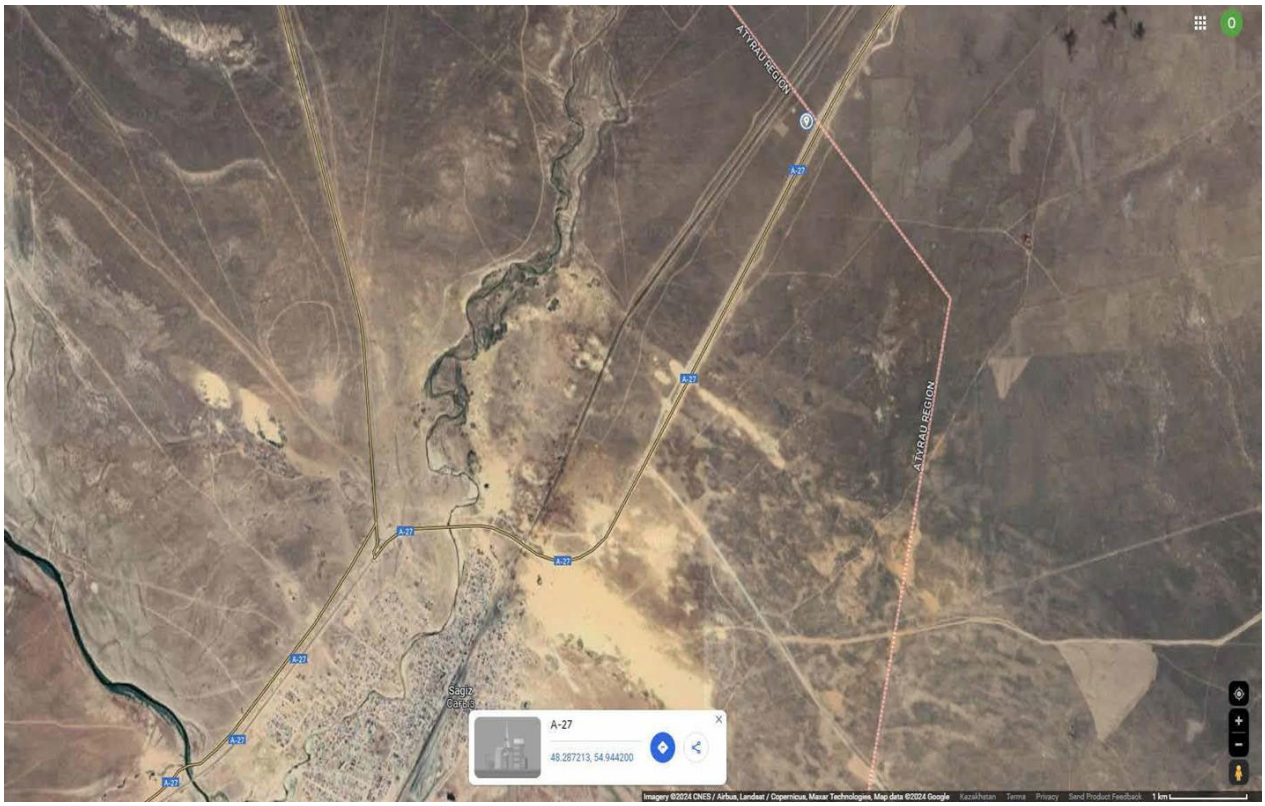

Рисунок 2. Стела №2 с.Сагыз

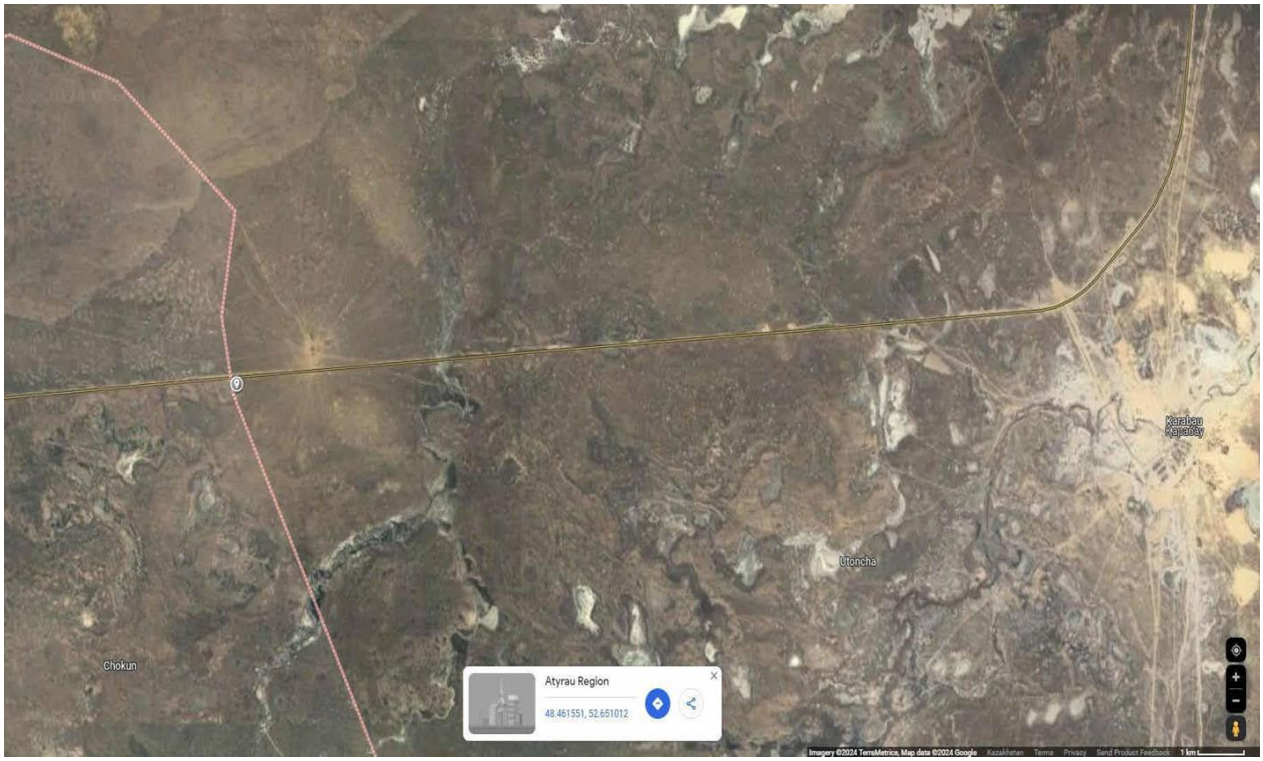

Рисунок 3. Стела №3 с.Карабау

Құжат «Сараптамалық үйлер палатасы» ақпараттық жүйесімен қалыптастырылған Документ сформирован информационной системой «Палата экспертных организаций»

6. ОСНОВНЫЕ ДАННЫЕ ОБЪЕКТА И ПРИНЯТЫЕ ПРОЕКТНЫЕ РЕШЕНИЯ

6.1 Место размещения объекта и характеристика участка строительства

В административном отношении площадки под проектируемые объекты расположены в Кызылкогинском районе Атырауской области Республики Казахстан.

Климат Кызылкогинского района характеризуется как резко континентальный и засушливый. Зима холодная и малоснежная, а лето жаркое и засушливое.

Природно-климатические условия района строительства

Согласно СП РК 2.04-01-2017 «Строительная климатология» район строительства относится к IV Г климатическому району со следующими природно-климатическими характеристиками:

Средняя температура	
самого холодного месяца	– 13.9°С
самого теплого месяца	+ 27.6°С
Среднегодовая температура	+10.2°С
Абсолютный максимум температуры воздуха	+ 43°С
Абсолютный минимум температуры воздуха	– 44.6°С
Средняя температура наиболее холодных суток	–37°С
Наиболее холодной пятидневки	–33°С

Продолжительность отопительного периода составляет 172 суток в году со средней температурой - 4.7°С

Средняя относительная влажность воздуха в январе	– 79%
в июле	– 29%
Вес снежного покрова на 1 м²	– 0.7 Мпа(70кгс/ м²)
Расчетная глубина промерзания супесей	–1.5 м
Проникновение нулевой изотермы	–150 см
Нормативный скоростной напор ветра	– 0.38 Мпа(38кгс/ м²)
Средняя годовая скорость ветра	- 22 м/с.
Средняя годовая относительная влажность воздуха	- 62%
Среднегодовое количество осадков	- 171мм
Высота смежного покрова	- 10-40см
Климатический район территории для строительства	- IV
Дорожно-климатическая зона	- V
Сейсмичность	- 6 баллов

По геоморфологическому районированию участок расположен в пределах позднехвалынской слаборасчлененной равнины.

Грунты повсеместно засолены, степень засоления среднее.

Грунтовая среда, в целом, обладает сильной степенью агрессивности по отношению к бетонам на портландцементе и слабоагрессивные к бетонам на сульфатостойких цементах, и высокой коррозионной агрессивностью к слаболегированной и углеродистой стали.

Грунты характеризуются «высокой» степени коррозионной агрессивностью по отношению к стали и свинцовой, алюминиевой оболочке кабеля.

Категория сложности территории по инженерно-геологическим условиям – вторая

6.2 Проектные решения

6.2.1 Конструктивные решения

Проект въездных стел разработан на основании задания на проектирование, выданного ГУ «Кызылкогинский районный отдел строительства, архитектуры и градостроительства», материалов инженерных изысканий в соответствии с требованиями нормативных документов РК.

Три идентичных стелл расположены:

Стелла №1 при въезде в Мукурский сельский округ из Макатского района.

Құжат «Сараптамалық үйымдар палатасы» ақпараттық жүйесімен қалыптастырылған Документ сформирован информационной системой «Палата экспертных организаций»

Стелла №2 при въезде в Сагизский сельский округ из Актюбинской области.
Стелла №3 при въезде в Кызылкогинский сельский округ из Индерского района.

Основные конструктивные показатели:

Конструкция состоит из 18-ти объемных элементов на сварной раме.

Все объемные элементы - клееные буквы из алюминиевых композитных материалов толщиной 4мм. Цвет букв - RAL 5014, голубо-синий. Лицевая часть букв покрывается светоотражающими элементами. Крепятся буквы на плоскую раму с помощью крепежных элементов.

Рама изготовлена из профильных стальных труб сечениями 60х40х4мм и 40х40х4мм по ГОСТ 30245-2003. Опора изготовлена из уголков сечением 75х75х7мм по ГОСТ8509-93.

Фундамент принят сборный:
из бетонных блоков по ГОСТ 13579-2018 - ФБС 12.6.6-т, ФБС 9.6.6-т,
из плит ленточных фундаментов ФЛ 14-24-1, ФЛ 6-12-4 по СТ РК 956-93.

Тумба выполнена из стеновых объемных камней I/COMP/100.Облицовка выполнена из мелкоразмерных облицовочных плит толщиной 20 мм.

Антикоррозийные мероприятия

На основании инженерно-геологических изысканий по грунтовым условиям антикоррозионная защита строительных конструкций в проекте выполнена в соответствии с требованиями СН РК 2.01-01-2013 «Защита строительных конструкций от коррозии». Под фундаментами устраивается подготовка из щебня с пропиткой битумом до полного насыщения. Боковые поверхности фундаментов обмазать битумно-полимерной мастикой МПБхГОСТ 30693-2000.

Металлоконструкции окрашиваются эмалью ПФ-115 по грунтовке ФЛ-03 К за 2 раза. Все поверхности металлоконструкций покрываются антикоррозийным составом согласно требованиям СН РК 2.01-01-2013 «Защита строительных конструкций от коррозии» и огнестойкой краской. Защита монтажных соединений осуществляется эмалью ПФ-115 в два слоя по 1 слою грунта ВЛ-02 ГОСТ 112707-77.

6.3 Инженерно-технические мероприятия по предупреждению чрезвычайных и взрывопожароопасных ситуаций

На проектируемом объекте предусмотрены мероприятия по технике безопасности, пожарной безопасности в соответствии с требованиями действующих норм технологического и строительного проектирования, предотвращающие аварийные режимы эксплуатации.

Противопожарные мероприятия выполнены в соответствии со СП РК 2.02-101-2022 «Пожарная безопасность зданий и сооружений».

Передвижные инвентарные вагончики, для размещения административно-бытовых помещений, должны располагаться от строящихся и подсобных бытовых помещений на расстоянии не менее 24 метров.

Склады баллонов с газом должны располагаться на расстоянии не менее 20 метров от зданий и строящихся сооружений и не менее 50 метров от складов легко воспламеняющихся материалов.

Склады легко воспламеняющихся жидкостей, лаков и красок должны располагаться на расстоянии не менее 24 метра от остальных зданий и сооружений.

Строительная площадка должна быть оборудована первичными средствами пожаротушения; урнами ящиками с песком, емкостями с водой, огнетушителями, войлоком, противопожарным инвентарем. Курение на территории строительной площадки разрешается только в специально отведенных местах, обеспеченных средствами пожаротушения; ящиками с песком, бочками с водой, урнами.

Данные мероприятия способствуют заблаговременной подготовке людей к защите от вредных производственных факторов и угрозы возникновения ЧС и координированным действиям при оповещении и эвакуации людей из территории, где произошла ЧС.

Құжат «Сараптамалық ұйымдар палатасы» ақпараттық жүйесінен қалыптастырылған Документ сформирован информационной системой «Палата экспертных организаций»

6.4 Оценка воздействия на окружающую среду

Объект относится к IV категории, оказывающей минимальное негативное воздействие на окружающую среду. По объектам строительства IV категории на раздел Охраны окружающей среды экологическая экспертиза не проводится.

6.5 Оценка соответствия проекта санитарным правилам и гигиеническим нормам

При строительстве соблюдать санитарно-эпидемиологические требования к условиям труда и бытового обслуживания при строительстве согласно Приказа Министра здравоохранения Республики Казахстан от 16 июня 2021 года № ҚР ДСМ - 49. Зарегистрирован в Министерстве юстиции Республики Казахстан 17 июня 2021 года № 23075.

Рабочие, руководители, специалисты и служащие строительной организации, занятые на строительстве, должны быть обеспечены спецодеждой, спецобувью и другими средствами индивидуальной защиты с учетом вида работ и степени риска, а также санитарно-бытовыми помещениями в соответствии с действующими нормами

Вода, используемая на объекте для питьевых и хозяйственно-бытовых нужд, должна соответствовать требованиям Санитарных правил «Санитарно-эпидемиологические требования к водоисточникам, местам водозабора для хозяйственно-питьевых целей, хозяйственно-питьевому водоснабжению, местам культурно-бытового водопользования и безопасности водных объектов» утвержденный Приказом Министра национальной экономики РК №26 от 20 февраля 2023 года.

На строительной площадке необходимо иметь аптечку для оказания первой медицинской помощи.

Работающие обеспечиваются горячим питанием. Содержание и эксплуатация столовых предусматривается в соответствии с документами государственной системы санитарно-эпидемиологического нормирования.

В целях обеспечения снижения вредного воздействия на окружающую среду и обеспечения требуемого санитарно-эпидемиологического состояния территории при складировании отходов проектом предусмотрены следующие мероприятия:

внутренний контроль со стороны организации;

обустройство мест хранения отходов (твердые покрытия, металлические контейнеры);

сроки и организация, обеспечивающие вывоз отходов (сроки вывоза отходов, кратность вывоза, квалификации соответствующих организаций);

места вывоза (договора на утилизацию или на захоронение.

6.6 Сметная документация

Сметная документация составлена в соответствии с НДЦС РК 8.01-08-2022 «Нормативным документом по определению сметной стоимости строительства в Республике Казахстан» утвержденной приказом Председателя Комитета по делам строительства, жилищно-коммунального хозяйства Министерства по инвестициям и развитию Республики Казахстан от 01.01.2023 №223-нк.

Сметная документация составлена ресурсным методом с использованием программного комплекса АВС-4 (редакция 2025.5) по выпуску сметной документации в текущих ценах 2 квартала 2025 года.

Сметные нормы и расценки для 6.05-го территориального района. Кызылкогинский район, Атырауской области.

При составлении смет использованы:

НДЦС РК 8.01-08-2022 «Порядок определения сметной стоимости строительства в Республике Казахстан»;

НДЦС РК 8.04-09-2022 «Сметные нормы дополнительных затрат. Затраты на

Құжат «Сараптамалық ұйымдар палатасы» ақпараттық жүйесімен қалыптастырылған Документ сформирован информационной системой «Палата экспертных организаций»

организацию и управление строительством»;

НДЦС РК 8.04-07-2024 Индексы стоимости строительства;

ССЦ РК 8.04-08-2024 «Сборники сметных цен в текущем уровне на строительные материалы, изделия и конструкции»;

ССЦ РК 8.04-09-2024 «Сборник сметных цен в текущем уровне на инженерное оборудование объектов строительства»;

НДЦС РК 8.04-03-2024 «Единичные сметные цены на строительно-монтажные работы. Здания жилищно-гражданского назначения»;

НДЦС РК 8.04-03-2024 «Единичные сметные цены на строительно-монтажные работы. Энергетическое строительство. Наружные сети энергоснабжения».

СЦПГ РК 8.04-12-2022 «Сборник сметных цен в текущем уровне на перевозки грузов для строительства» Отдел 1 Автомобильные перевозки 2023 год;

СЦЭМ РК 8.04-11-2022 «Сборник сметных цен в текущем уровне на эксплуатацию строительных машин и механизмов» 2023 год.

В сметном расчете стоимости строительства учтены дополнительные затраты:

Затраты на организацию и управление строительно-монтажными работами по стройке в целом (общеплощадочные затраты) от итога глав 1–8 (НДЦС РК 8.01-08-2022) в размере 6,7%;

сметная прибыль от сметной стоимости строительно-монтажных работ от итога глав 1–8 (НДЦС РК 8.01-08-2022) в размере 5%;

средства на непредвиденные работы (НДЦС РК 8.01-08-2022) в размере 3%

6.7 Организация строительства

Организация строительства выполнена в соответствии с требованиями СН РК 1.03-00-2022 «Строительное производство. Организация строительства предприятий, зданий и сооружений».

При производстве строительно-монтажных работ должны строго соблюдаться нормы и правила техники безопасности согласно СН РК 1.03-05-2011 и СП РК 1.03-106-2012 «Охрана труда и техника безопасности в строительстве».

Разработаны мероприятия по обеспечению организации условий и охраны труда и техники безопасности при строительстве, по пожарной безопасности в период строительства.

Начало строительства объекта запланировано на III квартал 2025 года согласно письму №06-06-02-1-6/162 от 22.05.2025 года, выданному ГУ «Кызылкогинский районный отдел строительства, архитектуры и градостроительства»;

Продолжительность строительства составит 3 месяца.

7. РЕЗУЛЬТАТЫ ЭКСПЕРТИЗЫ

7.1. Дополнения и изменения, внесенные в проект (рабочий проект) в процессе экспертизы

В процессе рассмотрения по замечаниям и предложениям ТОО «ROYAL TAU» в рабочий проект «Строительство въездных стел у входа Кызылкогинского района Атырауской области» внесены следующие дополнения и изменения:

1. Откорректирован паспорт проекта.
2. Сметная документация согласована заказчиком.
3. Сводная по потребности основных материалов, изделий, конструкций и оборудования (приложение Е) утверждена заказчиком согласно СН РК 1.02-03-2022.

7.2. Оценка принятых решений

В соответствии с требованиями Правил определения общего порядка отнесения зданий и сооружений к технически и (или) технологически сложным объектам, утвержденных приказом 28 февраля 2015 года № 165 Министерства национальной

Құжат «Сараптамалық ұйымдар палатасы» ақпараттық жүйесімен қалыптастырылған Документ сформирован информационной системой «Палата экспертных организаций»

экономики Республики Казахстан, разработчиком проекта установлен объект II (нормального) уровня ответственности, не относящийся к технически сложным.

Рабочий проект разработан в необходимом объеме, в соответствии с заданием на проектирование и иными исходными данными в соответствии с требованиями нормативных документов, действующих в РК.

Состав и комплектность представленных материалов соответствуют требованиям СН РК 1.02-03-2022г. «Порядок разработки, согласования, утверждения и состав проектной документации на строительство».

Технические решения с учетом внесенных изменений соответствуют государственным нормативным требованиям по санитарной, экологической, пожарной и взрывной безопасности, охране труда, а также в части надежности, устойчивости строительных конструкций, долговечности и достоверности определения сметной стоимости строительства.

Основные технико-экономические показатели Таблица №1

№ п/п	Наименование	Ед.изм.	Показатели	
			заявленные	рекомендуемые к утверждению
1	Общая стоимость строительства в текущих ценах 2025г., в том числе: СМР оборудование прочие затраты	млн. тенге	25,266 17,609 - 7,657	25,266 17,609 - 7,657
2	Продолжительность строительства	мес.	3	3

8. ВЫВОДЫ

1. С учетом внесенных изменений и дополнений рабочий проект «Строительство въездных стел у входа в Кызылкогинский район Атырауской области» соответствует требованиям нормативных правовых актов и государственных нормативов, действующих в Республике Казахстан, и рекомендуется к утверждению с технико-экономическими показателями и сметной стоимости строительства:

Общая сметная стоимость строительства в текущих ценах 2025 г. - 25,266 млн.тенге;
в том числе:
СМР - 17,609 млн.тенге;
оборудование -
прочие затраты - 7,657 млн.тенге;
продолжительность строительства - 3 месяца.

2. Настоящее экспертное заключение выполнено с учетом материалов, утвержденных заказчиком для проектирования, достоверность которых гарантирована ГУ «Кызылкогинский районный отдел строительства, архитектуры и градостроительства» в соответствии с условиями договора №RT-0028 от 03.06.2025г.

3. При представлении на утверждение и выдаче в производство работ рабочий проект подлежит проверке на соответствие его с настоящим заключением экспертизы.

4. Заказчику при строительстве максимально использовать оборудование, материалы и конструкции отечественных производителей.

Құжат «Сараптамалық ұйымдар палатасы» ақпараттық жүйесімен қалыптастырылған Документ сформирован информационной системой «Палата экспертных организаций»

9. ТҰЖЫРЫМДАР

1. «Атырау облысы Қызылқоға ауданына кіреберісте стела орнату жұмыстары» жұмыс жобасы Қазақстан Республикасында қолданылатын мемлекеттік нормативтердің талаптарына сәйкес келеді және жоғарыда аталған техникалық-экономикалық көрсеткіштерімен және келесі құрылыстың сметалық құнымен бекітілуге ұсынылады:

2025 ж. ағымдағы

құрылыстың жалпы сметалық құны	- 25,266 млн.теңге;
оның ішінде:	
құрылыс-монтаж жұмыстары	- 17,609 млн.теңге;
жабдықтар	-
басқа шығындар	- 7,657млн.теңге;
құрылыстың ұзақтығы	- 3 ай.

2. Осы сараптама қорытындысы жобалау үшін тапсырысшы бекіткен бастапқы материалдарды (мәліметтерді) есепке алумен орындалды, олардың дұрыстығына 2025 жылдың 3 маусымындағы №RT-0028-03 шарттың талаптарына сайкес «Қызылқоға аудандық құрылыс, сәулет және қалақұрылысы бөлімі» мемлекеттік мекемесі кепілдік етеді.

3. Жұмыс жобасы бекітілуге ұсынылғанда және өндіріске кіріскенге дейін осы сараптамалық қорытындымен сәйкестілігі тексерілуі тиіс.

4. Тапсырысшы құрылыс салу кезінде отандық тауар өндірушілерінің жабдықтарын, материалдарымен құрастырмаларын барынша пайдалансын.

Соответствие разделов проекта строительства требованиям нормативных правовых актов приказ и государственных нормативов, действующих в Республике Казахстан приведено ниже

№ п/п	Раздел	Эксперт	Специа-лизация эксперта (по аттестату)	Номер аттестата	Результат (соответствует или не соответствует нормам)
1	Сметная документация	Жамалова Толқын Сәбиғалиқызы	Сметная часть	KZ13VJE00063886	Соответствует
2	Пояснительная записка	Джаксыбаева Бибигуль	Инженерные сети и системы	KZ42VJE00057059	Соответствует
3	Проект организации строительства	Муканова Рашида	Санитарно-эпидемиологический профиль	KZ37VJE00033481	Соответствует
4	Паспорт проекта	Хайруллин Султан	Технологическая часть	KZ63VJE00033886	Соответствует
5	Архитектурно-строительная часть	Жиеналиев Нурлан	Архитектура	KZ29VJE00066508	Соответствует

Құжат «Сараптамалық ұйымдар палатасы» ақпараттық жүйесімен қалыптастырылған Документ сформирован информационной системой «Палата экспертных организаций»

Примечание: *при отсутствии в рабочем проекте раздела, графа эксперта по этому разделу исключается.*

Жамалова Т.С. (Директор)

Жиеналиев Н. (Эксперт)

Хайруллин С. (Эксперт)

Джаксыбаева Б. (Эксперт)

Қазақстан «Сараптамалық үйлер палатасы» аппаратқа жүйесімен қалыптастырылған Документ сформирован информационной системой «Палата экспертных организаций»

Муканова Р. (Эксперт)

Жамалова Т.С. (Директор)

Құжат «Сараптамалық үйлер палатасы» ақпараттық жүйесімен қалыптастырылған Документ сформирован информационной системой «Палата экспертных организаций»

Документ Id	10b2725c-605f-4523-bec0-0e77ea1bc904
Номер и дата документа	RT-0036/25 от 17.07.2025
Электронные цифровые подписи документа	**Согласовано:** ЖИЕНАЛИЕВ НУРЛАН АРМАНУЛЫ 2025.07.17 17:24:45 36BDE56E938AB8D1F1BC61EBF3D06239D292162E ХАЙРУЛЛИН СУЛТАН ХАЙРУЛЛАЕВИЧ 2025.07.17 17:25:38 19DD32594E366A81D701410D34E1F62578FE7FFE ДЖАКСЫБАЕВА БИБИГУЛЬ СЕРИКОВНА 2025.07.17 17:26:18 55BB1B4B2DDBD8424AB83DF6D66997F76BD3B33C МУКАНОВА РАШИДА ТУРУМОВНА 2025.07.17 17:28:41 11923E4478B5AC0558BCEC3DD02DFC55A5B84A7E ЖАМАЛОВА ТОЛҚЫН СӘБИҒАЛИҚЫЗЫ Товарищество с ограниченной ответственностью "ROYAL TAU" 2025.07.17 17:29:38 2342126A3CF21C42B76CEF185295DD011D1008E4 **Подписано:** ЖАМАЛОВА ТОЛҚЫН СӘБИҒАЛИҚЫЗЫ Товарищество с ограниченной ответственностью "ROYAL TAU" 2025.07.17 17:30:10 2342126A3CF21C42B76CEF185295DD011D1008E4

Данный документ согласно пункту 1 статьи 7 ЗРК от 7 января 2003 года N370-II «Об электронном документе и электронной цифровой подписи» равнозначен документу на бумажном носителе. Вы можете проверить подлинность электронного документа, отсканировав QR-код.

Құжат «Сараптамалық ұйымдар палатасы» ақпараттық жүйесімен қалыптастырылған Документ сформирован информационной системой «Палата экспертных организаций»