«Түркістан облысы, Сауран ауданы, Шаға ауылдық округі, Қазақстанның 30 жылдығы ауылы, Майлы қожа көшесі №14 мекен-жайында орналасқан тұрғын үйді бала-бақшаға қайта жабдықтау мен реконструкциялау»
жұмыс жобасы бойынша

21.06.2025 ж. № PEKZ-0215/25

ҚОРЫТЫНДЫ

(Оң)

ТАПСЫРЫСШЫ:
САЙДУЛЛАЕВА КУЛЯШ ЖАПАРОВНА

БАС ЖОБАЛАУШЫ:
Товарищество с ограниченной ответственностью "SANALY PROJECT"

Шымкент қаласы

Құжат «Сараптамалық ұйымдар палатасы» ақпараттық жүйесімен қалыптастырылған. Документ сформирован информационной системой «Палата экспертных организаций»

АЛҒЫ СӨЗ

«Түркістан облысы, Сауран ауданы, Шаға ауылдық округі, Қазақстанның 30 жылдығы ауылы, Майлы қожа көшесі №14 мекен-жайында орналасқан тұрғын үйді бала-бақшаға қайта жабдықтау мен реконструкциялау» жұмыс жобасы бойынша осы жиынтық қорытындыны «Pro Expertize KZ» жауапкершілігі шектеулі серіктестігі берді.

«Pro Expertize KZ» жауапкершілігі шектеулі серіктестігі рұқсатынсыз осы сараптамалық қорытындыны толық немесе ішінара қайта шығаруға, көбейтуге және таратуға жол берілмейді.

Құжат «Сараптамалық ұйымдар палатасы» ақпараттық жүйесімен қалыптастырылған Документ сформирован информационной системой «Палата экспертных организаций»

ЗАКЛЮЧЕНИЕ

(Положительный)

№ PEKZ-0215/25 от 21.06.2025 г.

по рабочему проекту
«Реконструкция и переоборудование жилого дома на детский сад по адресу Туркестанская область, Сауранский район, сельский округ Шага, село 30 лет Казахстану, улица Майлы кожа, строение №14»

ЗАКАЗЧИК:
САЙДУЛЛАЕВА КУЛЯШ ЖАПАРОВНА

ГЕНПРОЕКТИРОВЩИК:
Товарищество с ограниченной ответственностью "SANALY PROJECT"

город Шымкент

Құжат «Сараптамалық ұйымдар палатасы» ақпараттық жүйесімен қалыптастырылған Документ сформирован информационной системой «Палата экспертных организаций»

ПРЕДИСЛОВИЕ

Данное заключение по рабочему проекту «Реконструкция и переоборудование жилого дома на детский сад по адресу Туркестанская область, Сауранский район, сельский округ Шага, село 30 лет Казахстану, улица Майлы кожа, строение №14» выдано Товарищества с ограниченной ответственностью «Pro Expertize KZ».

Данное экспертное заключение не может быть полностью или частично воспроизведено, тиражировано и распространено без разрешения Товарищества с ограниченной ответственностью «Pro Expertize KZ».

Құжат «Сараптамалық ұйымдар палатасы» ақпараттық жүйесімен қалыптастырылған Документ сформирован информационной системой «Палата экспертных организаций»

1. НАИМЕНОВАНИЕ: Рабочий проект Түркістан облысы, Сауран ауданы, Шаға ауылдық округі, Қазақстанның 30 жылдығы ауылы, Майлы қожа көшесі №14 мекен-жайында орналасқан тұрғын үйді бала-бақшаға қайта жабдықтау мен реконструкциялау, Реконструкция и переоборудование жилого дома на детский сад по адресу Туркестанская область, Сауранский район, сельский округ Шага, село 30 лет Казахстану, улица Майлы кожа, строение №14

Дополнительные сведения: PEKZ-0269-03, 04.06.2025, заявления 04.06.2025

1.1. Категория: IV Категория

1.2. Класс опасности: Не классифицируемый

1.3. Уровень ответственности: 3 уровень (10 рабочих дней)

1.4. Ссылка на окончательную версию ПСД:

https://peo.saraptama.kz/public/docs?key=0fa548a3-7f42-4fe1-a17f-dac337f5f8bf

2. ЗАКАЗЧИК: САЙДУЛЛАЕВА КУЛЯШ ЖАПАРОВНА

3.ГЕНЕРАЛЬНЫЙ ПРОЕКТИРОВЩИК: ТОО «SANALY PROJECT». Государственная ГСЛ № 20013915 от 22.09.2020 года. Особые условия действия лицензии - Категория III.

Субпроектировщик: ТОО «SJS Construction». Государственная ГСЛ No 23020662 от 21.09.2024 года. Особые условия действия лицензии - Категория II

Субпроектировщик: ТОО «Далиман». Государственная ГСЛ № 01199, от 19.04.2010 года. Категория III.

Субпроектировщик: ТОО «HAZAR-инжиниринг". Государственная лицензия №24027440, от 04.09.2024года. Категория III.

4. ИСТОЧНИК ФИНАНСИРОВАНИЯ: Негосударственные инвестиции.

5. ОСНОВНЫЕ ИСХОДНЫЕ ДАННЫЕ

5.1 Основание для разработки:

Задания на проектирование, согласованного с заказчиком

- Основание для разработки АПЗ решение местного исполнительного органа и правоустанавливающий документ
- Решение акима сельского округа Шага №332 от 20.12.2024 г.
- АПЗ за номером KZ34VUA01534977 от 04.04.2025 г.
- эскизный проект согласованного с главным архитектором Государственное учреждение «Отдел строительства, архитектуры и градостроительства акимата район Сауран» за номером KZ56VUA01694243 от 03.06.2025 г.
- Топографической съемки от 19.02.2025 г, выданной ТОО "ГЕО-ПЛАНЕТА".

5.2 Согласования и заключения заинтересованных организаций:

Құжат «Сараптамалық ұйымдар палатасы» ақпараттық жүйесімен қалыптастырылған. Документ сформирован информационной системой «Палата экспертных организаций»

Рабочий проект согласован в установленном порядке со всеми заинтересованными организациями в 2024 году согласно СН РК 1.02-03-2011 «Порядок разработки, согласования, утверждения и состав проектной документации на строительство». Согласования представлены на чертежах.

5.2 Перечень документации, представленной на экспертизу

Таблица 1

Номер тома	Обозначение	Наименование	Примечание
Том 1.	011-2025 ПЗ	Пояснительная записка. Паспорт проекта. Проект организаций строительства	
Том 2. Альбом 1	011-2025 ГП	Генеральный план.	
Том 2. Альбом.2	011-2025 АС	Архитектурно-строительная часть	
Том 2. Альбом.3	011-2025 ЭОМ	Электротехническая часть.	
Том 2. Альбом.4	011-2025 ВК	Водопровод и канализация	
Том 2. Альбом.5	011-2025 ОВ	Отопление и вентиляция	
Том 2. Альбом.6	011-2025 ПС	Пожарная сигнализация	
Том 2. Альбом.7	011-2025 ПС	Технологическое решение	
	011-2025 ЭП	Эскизный проект	

Құжат «Сараптамалық ұйымдар палатасы» ақпараттық жүйесімен қалыптастырылған. Документ сформирован информационной системой «Палата экспертных организаций»

5.4 Цель и назначение объекта строительства

Целью строительства является - Реконструкция и переоборудование жилого дома на детский сад по адресу Туркестанская область, Сауранский район, сельский округ Шага, село 30 лет Казахстану, улица Майлы кожа, строение №14.

5.5 Существующее положение

При обследовании обнаружены следующие дефекты:

Оценка технического состояния здания по результатам технического обследования производилась на этапе детального обследования в соответствии с СП РК 1.04-102-2012 «Правила оценки физического износа зданий и сооружений» и общего обследования по категориям несущей способности и эксплуатационной пригодности согласно СП 2.04-101-2012 «Обследование и оценка технического состояния зданий и сооружений».

На этапе общего обследования определена оценка здания по категориям несущей способности и эксплуатационной пригодности.

На основании результатов и инструментального обследования строительных конструкций здания детского сада, установлено следящие показания по несущей и ограждающие конструкций.

Фундамент здания надземный части не имеет осадки.

Стены наружные из серцового кирпича и бетонный блок находиться в хорошем состояние, не имеются разрушения в виде крушение состава структуры кирпича.

На основании технического обследования считаем общее техническое состояние несущих конструкций здания детского сада удовлетворительным, и пригодным дальнейшего проведения капитально-ремонтных работ.

Инструментальным обследованием были определены фактические показатели прочности тяжелого бетона, выполнено сравнение с проектным значением прочности.

Определение прочности бетона производилось электронным измерителем прочности бетона НПС-МГ4.03 методом ударного импульса в соответствии с ГОСТ 22690-2015 «Бетоны. Определение прочности механическими методами неразрушающего контроля».

Фундаменты, стены цокольного этажа – ленточная монолитная.

Инструментальное обследование фундамента

Таблица 2

№ п/п	Дата выполнения работ	Наименование обследуемых конструкций	Марка бетона (проектная)	Дата испытания	Средняя прочность бетона кгс/см^2	Установленный класс бетона
1	2025 год	фундамент	В15	25.05. 2025 год	19.5	В15

Обследование выявило, что установленный класс бетона фундамента не ниже требуемой.

Физический износ железобетонных бетонных фундаментов согласно СП РК 1.04-102-2012 табл.4 «Правила оценки физического износа зданий и сооружений» составляет 15%.

Фундамент и монолитная стена подвала ленточная монолитная не имеет видимых трещин и повреждений. Физический износ конструкций согласно СП РК 1.04-101-2012 «Обследование, оценка технического состояния зданий и сооружений» составляет порядка

Құжат «Сараптамалық ұйымдар палатасы» ақпараттық жүйесімен қалыптастырылған. Документ сформирован информационной системой «Палата экспертных организаций»

15%. Категория состояния конструкций относится к категории II (работоспособная конструкция).

В перегородках не имеется видимых трещин и повреждений. Физический износ конструкций согласно СП РК 1.04-101-2012 «Обследование, оценка технического состояния зданий и сооружений» составляет порядка 11-14%. Категория состояния конструкций относится к категории II (работоспособная конструкция)

На окрашенных поверхностях стен и потолка не имеется видимых повреждений. Физический износ конструкций согласно СП РК 1.04-101-2012 «Обследование, оценка технического состояния зданий и сооружений» составляет порядка 10%. Категория состояния конструкций относится к категории II (работоспособная конструкция).

В конструкциях покрытия не имеется видимых повреждений. Физический износ конструкций согласно СП РК 1.04-101-2012 «Обследование, оценка технического состояния зданий и сооружений» составляет порядка 5-%. Категория состояния конструкций относится к категории II (работоспособная конструкция).

Дверные блоки не имеет видимых повреждений. Физический износ конструкций согласно СП РК 1.04-101-2012 «Обследование, оценка технического состояния зданий и сооружений» составляет порядка 3-4%. Категория состояния конструкций относится к категории II (работоспособная конструкция).

В конструкциях покрытия пола не имеется видимых повреждений. Физический износ конструкций согласно СП РК 1.04-101-2012 «Обследование, оценка технического состояния зданий и сооружений» составляет порядка 10%. Категория состояния конструкций относится к категории II (работоспособная конструкция).

В конструкциях систем отопления не имеется видимых повреждений. Физический износ конструкций согласно СП РК 1.04-101-2012 «Обследование, оценка технического состояния зданий и сооружений» составляет порядка 1-2%. Категория состояния конструкций относится к категории II (работоспособная конструкция).

В конструкциях систем водопровода и канализации не имеется видимых повреждений. Физический износ конструкций согласно СП РК 1.04-101-2012 «Обследование, оценка технического состояния зданий и сооружений» составляет порядка 10-15%. Категория состояния конструкций относится к категории II (работоспособная конструкция).

В конструкциях систем электричества не имеется видимых повреждений. Физический износ конструкций согласно СП РК 1.04-101-2012 «Обследование, оценка технического состояния зданий и сооружений» составляет порядка 12-13%. Категория состояния конструкций относится к категории II (работоспособная конструкция).

В конструкциях систем ПС не имеется видимых повреждений. Физический износ конструкций согласно СП РК 1.04-101-2012 «Обследование, оценка технического состояния зданий и сооружений» составляет порядка 11-13%. Категория состояния конструкций относится к категории II (работоспособная конструкция).

В конструкциях систем видеонаблюдения не имеется видимых повреждений. Физический износ конструкций согласно СП РК 1.04-101-2012 «Обследование, оценка технического состояния зданий и сооружений» составляет порядка 1-2%. Категория состояния конструкций относится к категории II (работоспособная конструкция).

6. ОСНОВНЫЕ ДАННЫЕ ОБЪЕКТА И ПРИНЯТЫЕ ПРОЕКТНЫЕ РЕШЕНИЯ

6.1 Место размещения объекта и характеристика участка строительства

Площадка расположена по адресу Туркестанская область, Сауранский район, сельский округ Шага, село 30 лет Казахстану, улица Майлы кожа, строение №14.

Ситуационный план

Құжат «Сарапшылық ұйымдар палатасы» ақпараттық жүйесімен қалыптастырылған. Документ сформирован информационной системой «Палата экспертных организаций»

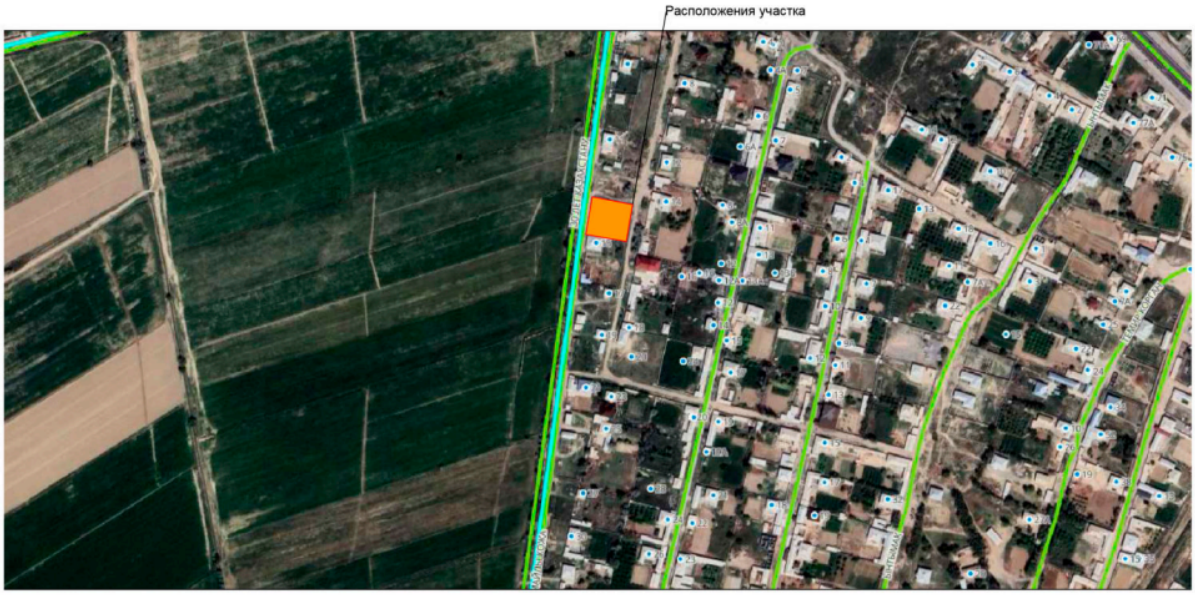

Природно-климатические условия района. Характеристика площадки строительства.

Туркестанская область, Сауранский район, сельский округ Шага, село 30 лет Казахстану относится к климатическому району IVA. Климат района сухой континентальный.

Данная глава содержит краткие общие сведения. Характеристика составлена по СП РК 2.04-01-2017 “Строительная климатология”

Температура воздуха.

Средняя месячная и годовая температура воздуха, 0С.

Климатические параметры холодного периода года:

- абсолютная минимальная температура воздуха - 38,6 0С;
- наиболее холодных суток обеспеченностью 0,98 - 32,6 0С,
- обеспеченностью 0,92 - 24,6 0С
- наиболее холодной пятидневки обеспеченностью 0,98 -26,0 0С, обеспеченностью 0,92 - 20,6 0С.

Климатические параметры теплого периода года:

- абсолютная максимальная температура воздуха +49,1 0С;
- наиболее тёплых суток обеспеченностью 0,99 + 38,4 0С,
- обеспеченностью 0,95 + 34,2 0С

Продолжительность отопительного периода с 28 октября по 24 марта.

Атмосферные осадки.

Среднее количество атмосферных осадков, выпадающих за год по Туркестанская область, Сауранский район, сельский округ Шага, село 30 лет Казахстану равно 200 м. По сезонам года осадки распределяются неравномерно, наибольшее их количество выпадает в холодный период года (ноябрь-март) - 128 мм, наименьшее в тёплый период (апрель-октябрь) - 72 мм.

Суточный максимум осадков за год:

- средний из максимальных - 20 мм;
- наибольший из максимальных - 62 мм.
- номер района по толщине стенки гололёда - II.

Құжат «Сараптамалық ұйымдар палатасы» ақпараттық жүйесімен қалыптастырылған Документ сформирован информационной системой «Палата экспертных организаций»

Высота снежного покрова:

-средняя из наибольших декадных за зиму - 8,1 см;

- максимальная из наибольших декадных - 34,0 см.

Продолжительность залегания устойчивого снежного покрова - 40 дней.

По карте 4 «Районирование территории РК по снеговым нагрузкам на грунт (характеристическое значение, определяемое с годовой вероятностью превышения 0,02)» территория строительства в Туркестанская область, Сауранский район, сельский округ Шага, село 30 лет Казахстану, улица Майлы кожа, строение №14 относится к снеговому району -I. Снеговая нагрузка на грунт составляет 0,8 кПа (НТП РК 01-01-3.1(4.1)-2017).

Ветер.

Для исследуемого района характерны ветры, дующие в декабре-феврале в восточном, в июне августе в северо-восточном и восточном направлениях.

Максимальная из средних скоростей ветра по румбу в январе - 5,2 м/с.

Минимальная из средних скоростей ветра по румбу в июле - 1,8 м/с.

Согласно СП РК 2.04.-01-2017 (рисунок А.3):

-номер района по средней скорости ветра за зимний период -- 4;

-номер района по давлению ветра- IV.

Глубина промерзания грунтов.

Нормативная глубина промерзания для Туркестанская область, Сауранский район, сельский округ Шага, село 30 лет Казахстану: 76 см (для супеси).

Максимальная глубина проникновения нулевой изотермы - 102 см.

Влажность воздуха.

Средняя месячная относительная влажность воздуха наиболее холодного месяца - 79%. Средняя наименьшая месячная относительная влажность воздуха в тёплый период года-32%. Среднегодовая величина относительной влажности составляет 54%.

Опасные атмосферные явления.

Среднее число дней с атмосферными явлениями за год:

- пыльные бури - 5,3;
- туманы - 17;- метели - 2;- грозы - 12.

Рельеф.

Рельеф площадки относительно ровный, с уклоном на запад. Высотные отметки поверхности земли площадки колеблются в пределах 219,89-220,09 м.

Геоморфология.

В геоморфологическом отношении проектируемая площадка расположена в пределах предгорной равнины хребта Каратау.

Гидрография

В пределах площадки естественные и искусственные (арыки, каналы) водотоки отсутствуют.

Литологическое строение.

В геолого-литологическом отношении, площадка до глубины 8,0 м сложена аллювиально-пролювиальными отложениями верхне-среднечетвертичного возраста (apQII-III), представленными глинистыми (супесью) и крупнообломочными грунтами (галечник).

С поверхности земли распространен насыпной грунт из супеси с включением гальки и гравия до 20 %, мощностью 0,2-0,3 м.

До глубины 1,7 м залегает супесь светло-коричневая, макропористая, твердой консистенции, просадочная, мощностью 1,4-1,5 м.

В основании разреза залегают галечниковые грунты с песчаным заполнителем до 30%, малой степени водонасыщения. Вскрытая мощность галечникового грунта составляет

Құжат «Сараптамалық ұйымдар палатасы» ақпараттық жүйесімен қалыптастырылған. Документ сформирован информационной системой «Палата экспертных организаций»

6,3 м. Обломочный материал представлен, преимущественно, осадочными породами, умеренно уплощён и удлинён, хорошо окатан.

Физико-механические свойства грунтов.

В пределах площадки по номенклатурному виду и просадочным свойствам, до глубины 8,0 м, выделено два инженерно-геологических элемента (ИГЭ):

первый ИГЭ - супесь светло-коричневая, макропористая, твердой консистенции, просадочная, мощностью 1,4-1,5 м. Возможная величина просадки грунтов от собственного веса при замачивании отсутствует. Тип грунтовых условий площадки по просадочности первый (по архивным данным);

второй ИГЭ - галечниковый грунт с песчаным заполнителем до 30 %, малой степени водонасыщения, вскрытой мощностью 6,3 м.

Грунты инженерно-геологических элементов характеризуются следующими расчетными значениями показателей физических, деформационных свойств:

Плотность галечникового грунта определённая «методом лунки», приведена по результатам определений. По полевому определению плотность галечникового грунта равна 2,21 г/см3 -среднее значение из 8 определений; от 2,17 до 2,26 г/см3.

Деформационные свойства крупнообломочного грунта ИГЭ-2 приняты по результатам штамповых испытаний в полевых условиях методом вертикальных статических нагрузок. Штамп устанавливался на крупнообломочный грунт (ИГЭ-2) и последовательно нагружался ступенями по 0,1 МПа, в интервале нагрузок 0,1-0,5 МПа.

Ступени нагрузок выдерживались во времени до условной стабилизации, которая принята равной 0,1 мм за 30 минут. Испытания проводились при непрерывном замачивании грунтов водой.

Модуль деформации, галечникового грунта ИГЭ-2 по результатам испытания вертикальной статической нагрузкой 7-ми штампам, изменяется от 38,49 до 53,54 МПа. Среднее значение равно 44,8 МПа.

Угол внутреннего трения (φ) и удельное сцепление (с) для ИГЭ-2 приняты согласно раздела 4.3, приложения А, таблицы А.1, СП РК 5.01-102-2013.

Засоленность и агрессивность грунтов.

По результатам химического анализа «водной вытяжки» грунтов, по содержанию легко- и среднерастворимых солей, согласно ГОСТ 25100-2011 (Б.1), грунты площадки, до глубины 3,0 м, (по архивным данным), незасолены. Величина сухого остатка составляет 0,163 - 0,239 %. Зона влажности СНиП РК 2.04-101-2013- сухая.

Степень агрессивного воздействия грунта на бетонные и железобетонные конструкции по содержанию сульфатов в пересчете на ионы SO4-- для бетона марки W4 по водонепроницаемости на портландцементе по ГОСТ 10178-85- неагрессивная, а для бетона на сульфатостойком портландцементе по ГОСТ 22266-13 - неагрессивная Нормативное содержание SO4-- = (680 мг/экв).

Степень агрессивного воздействия грунта на бетонные и железобетонные конструкции по содержанию хлоридов в пересчете на ионы Cl- для бетонов на портландцементе, шлакопортландцементе по ГОСТ 10178-85 и сульфатостойких цементах по ГОСТ 22266-2013 - неагрессивная содержание Cl- = 220,0 мг/кг).

Гидрогеологические условия.

Подземные воды до глубины 8,0 м пройденными выработками (на июне 2022 год) не вскрыты.

Сейсмическая опасность зон строительства, грунтовые условия и сейсмическая опасность площадок строительства

Примечание: Согласно таблицы 6.2 СП РК 2.03-30-2017, уточнённая сейсмическая опасность площадки строительства при II типе грунтовых условий по сейсмическим свойствам в баллах по картам ОСЗ-2 475 равна 6-ти баллам.

Құжат «Сараптамалық ұйымдар палатасы» ақпараттық жүйесімен қалыптастырылған. Документ сформирован информационной системой «Палата экспертных организаций»

6.2.1 Генеральный план

Настоящий проект разработан на основании архитектурно-планировочное задание на проектирование KZ34VUA01534977 от 04.04.2025 г., Решение акима сельского округа Шага №332 от 20.12.2024 г. и задания на проектирование согласованного с заказчиком. Чертежи генерального плана разработаны на основании топографической съемки выполненной ТОО "ГЕО-ПЛАНЕТА" в 2025 году М1:500, в соответствии с требованиями СН РК 3.01.01-2013 «Градостроительство. Планировка и застройка городских и сельских населенных пунктов».

Генплан участка строительства.

Реконструкция и переоборудование жилого дома на детский сад по адресу Туркестанская область, Сауранский район, сельский округ Шага, село 30 лет Казахстану, улица Майлы кожа, строение №14. Площадь участка согласно акту на право постоянного землепользования для строительство детского сада составляет 0,1818га. На отведенном участке под строительство запроектированы: реконструкция и переоборудование жилого дома на детский сад.

Подъезды и подходы к участку и к зданию решены с улицы. Площадке имеется возможность подъезда спец транспорта и проезда пожарных машин. Покрытие проездов приняты асфальтобетонным и плиточным покрытием. Вокруг здания предусмотрено устройство бетонной отмостки.

Разбивочный план.

1. Горизонтальная привязка здания производится северо-западной части граница отведенного участка, вынесенных на местность районной отделом архитектуры.
2. Размеры зданий даны в осях, все размеры в метрах.

Вертикальная планировка

Вертикальная планировка решена с учетом сложившегося рельефа местности и необходимости водоотвода. Отвод сточных и ливневых вод решен, решен поверхностный от зданий по тротуарному покрытию на проезды и далее за территорию.

МЕРОПРИЯТИЯ ДЛЯ ДОСТУПНОСТИ ЗДАНИЯ МАЛОМОБИЛЬНЫМИ ГРУППАМИ НАСЕЛЕНИЯ

Проект разработан в соответствии с требованиями СП РК 3.06-101-2012 «Проектирование зданий и сооружений с учетом доступности для маломобильных групп населения». Ширина входных дверей в здание в свету составляет 1200 мм. На входах в здание для доступа инвалидов на креслах-колясках предусмотрены свободный проезд.

Охрана окружающей среды

Проектом предусмотрены мероприятия по использованию плодородного слоя почвы, выполненные в соответствии со СН РК 3.01-105-2013 «Правила по благоустройству территорий населенных пунктов». Проектируемые деревья и кустарники являются защитой от шума и пыли.

Благоустройств территории

В благоустройстве территории проектируемого объекта предусмотрено устройство асфальтобетонных проездов и мощение тротуаров плиткой с устройством бортовых камней, установка малых архитектурных форм. Покрытие проездов - асфальтобетонное, тротуаров - мощение тротуарной плиткой с учетом обеспечения

Құжат «Сараптамалық ұйымдар палатасы» ақпараттық жүйесімен қалыптастырылған Документ сформирован информационной системой «Палата экспертных организаций»

беспрепятственного перемещения инвалидов и маломобильных групп населения по территории.

Таблица 3

Технико-экономические показатели				
№	Наименование	Ед.изм.	Кол-во	%
1	Площадь отведенного участка по градостроительному плану	га	0.1818	100
2	Площадь отведенного участка по проекту планировки и межевания	м2	1818	70
3	Площадь застройки	м2	853,5	50
4	Площадь твердых покрытий	м2	90,0	15
5	Площадь озеленения	м2	10,0	5

Схема генерального плана

Құжат «Сараптамалық ұйымдар палатасы» ақпараттық жүйесімен қалыптастырылған. Документ сформирован информационной системой «Палата экспертных организаций»

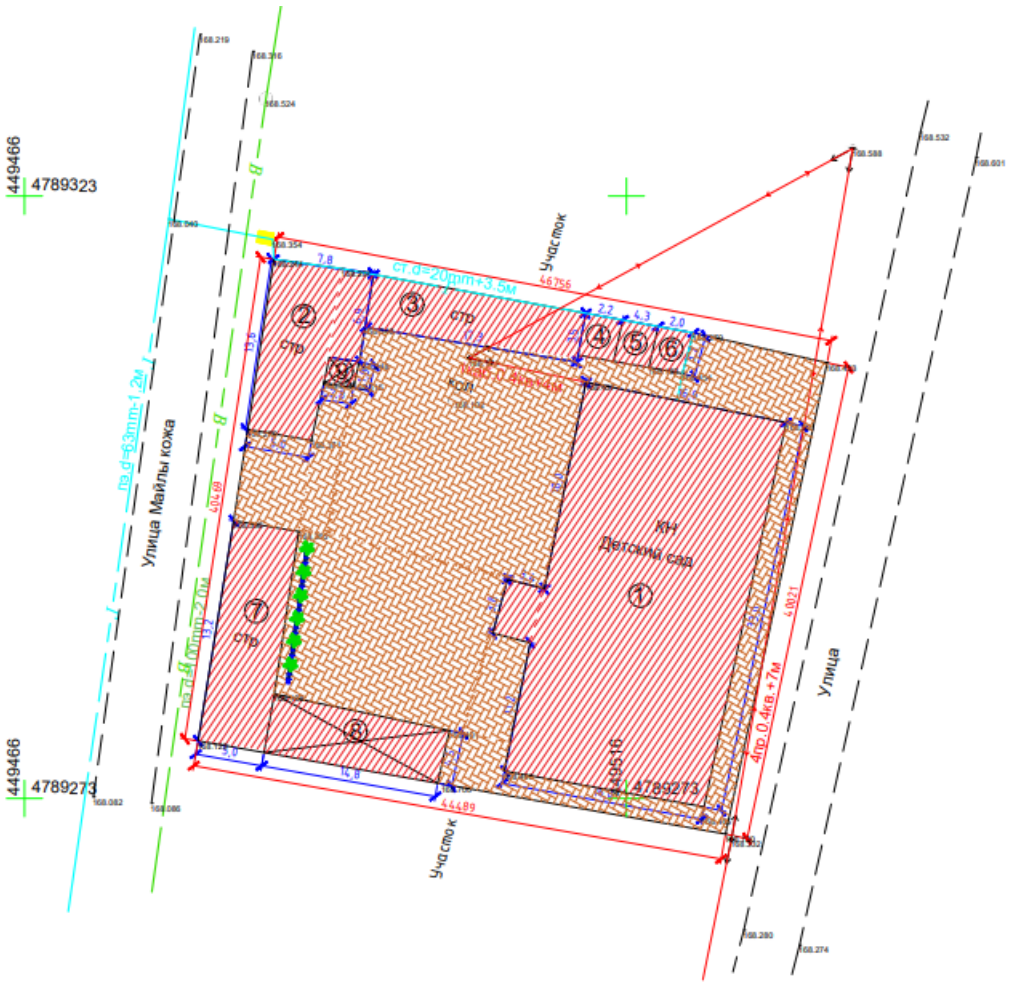
449466
4789323
449466
4789273
Улица Майлы кожа
Участок
Участок
Улица
Детский сад
КН
449516
4789273
стр
стр
стр
кол
ст.d=20mm+3.5м
пр.d=63mm-1.2м
пр.d=40mm-2.0м
4пр.0.4кв.+7м
7.8
13.3
40.98
14.8
44.89
46.756
40.021
2.2
4.3
7.0
12.4
7.0
7.0
7.0

- Основание для разработки АПЗ решение местного исполнительного органа и правоустанавливающий документ
- Решение акима сельского округа Шага №332 от 20.12.2024 г.
- АПЗ за номером KZ34VUA01534977 от 04.04.2025 г.
- эскизный проект согласованного с главным архитектором Государственное учреждение «Отдел строительства, архитектуры и градостроительства акимата район Сауран» за номером KZ56VUA01694243 от 03.06.2025 г.
- Топографической съемки от 19.02.2025 г, выданной ТОО "ГЕО-ПЛАНЕТА".

Заказчик - Сайдуллаева Куляш Жапаровна
Застройщик - Сайдуллаева Куляш Жапаровна

Объемно планировочные решения

Здание - одноэтажное, с кровлей из асбоцементных волнистых листов по деревянной обрешетке и деревянным стропилам, размеры в плане 33,0х16,0м, 3,4х3,8м, 17,3х3,5м, 13,6х5,0м, 6,9х2,8м в осях 1-10, А-Г, 1-5, А-Б, 1-5, А-В. Высота от пола до потолка-3,0 м. В проектируемом здании предусмотрены следующие помещения: три коридора, пять игровая комната, пять спальная комната, четыре туалета, четыре кабинета, процедурная, кладовка, кухня, раздаточная, комната отдыха, сан.узел.

Класс здания - III
Степень огнестойкости - II
Класс конструктивной пожарной опасности здания - К1.
Класс функциональной пожарной опасности - Ф1,1
Степень долговечности - II
Сейсмостойкость здания - 6 баллов

Объёмно-планировочные показатели детского сада

Таблица 4

п/п	Наименование	Количество	Примечание
1	Этажность	1	
2	Площадь застройки	540,9	
3	Строительный объем	2164	
4	Полезная площадь	342,7	
5	Общая площадь	465,1	
6	Прочие площадь	122,4	

Объёмно-планировочные показатели здания для детского сада

Таблица 5

п/п	Наименование	Количество	Примечание
1	Этажность	1	
2	Площадь застройки	87,3	
3	Строительный объем	262	
4	Полезная площадь	49,9	
5	Общая площадь	63,7	
6	Прочие площадь	13,8	

Құжат «Сараптамалық ұйымдар палатасы» ақпараттық жүйесімен қалыптастырылған. Документ сформирован информационной системой «Палата экспертных организаций»

Объёмно-планировочные показатели кухни для детского сада

Таблица 6

п/п	Наименование	Количество	Примечание
1	Этажность	1	
2	Площадь застройки	60,5	
3	Строительный объем	182	
4	Полезная площадь	31,0	
5	Общая площадь	47,5	
6	Прочие площадь	16,5	

Конструктивные мероприятия.

Конструктивная схема здания - перекрестно-стеновая с поперечными и продольными несущими стенами из КОРПО 1НФ/100/2/50 ГОСТ 530-2007 серцовый кирпич и Бетонный блок ГОСТ 6133-99.

Фундаменты - столбчатые, ленточные монолитные. Фундамент ленточные выполнен из бетона кл. В12,5 на сульфатостойком цементе по ГОСТ 22266-94 по водонепроницаемости W4 F50, столбчатые из бетона кл. В15 на сульфатостойком цементе по ГОСТ 22266-94 по водонепроницаемости W4 F50, Под фундаменты устраивается бетонная подготовка толщиной 100мм.

Колонны - из монолитного железобетона кл.В25 сечением 400х400мм.

Ригеля - монолитные железобетонные из бетона класса В25 сечением - 400х400 мм.

Перекрытия - железобетонные плиты толщина -220мм.

Стены наружные и внутренние - из КОРПО 1НФ/100/2/50 ГОСТ 530-2007 серцовый кирпич и Бетонный блок ГОСТ 6133-99 на смешанных цементных растворах марки М50 со специальными добавками, повышающими сцепление раствора с бетонным блоком. Кладка стен с однорядной цепной системой перевязки.

Перегородки - из КОРПО 1НФ/100/2/50 ГОСТ 530-2007 серцовый кирпич и Бетонный блок ГОСТ 6133-99 с пустотностью не более 25% на смешанных цементных растворах М50 со специальными добавками, повышающими сцепление раствора с шлакоблочного кирпича ГОСТ 6133-99.

Перемычки - монолитные железобетонные из бетона класса В15 на всю ширину стены.

Кровля- из асбоцементных волнистых листов по деревянной обрешетке и деревянным стропилам.

Утеплитель-"ISOVER OL-P по ТУ 5763-003-56846022-06 -120мм.

Полы - керамическая плитка, керамогранит с шероховатой поверхностью.

Витражи -из алюминиевых профилей с двойным остеклением.

Оконные блоки наружные - из ПВХ профиля с заполнением однокамерными стеклопакетами по ГОСТ 30674-99.

Дверные блоки наружные - из алюминиевых профилей

Двери внутренние - из металлопластика.

Подоконные доски - из ПВХ ГОСТ 30673-2013

Внутренняя отделка помещений выполнена согласно назначении помещении.

Наружная отделка - декоративная штукатурка с последующей покраской

Цоколь - штукатурка с прорезными рустами.

Антикоррозионные мероприятия

Антикорозийная защита строительных конструкции разработано в соответствии с требованиями СНиП 2.01.01-2013 «Защита строительных конструкции от корозии».

Құжат «Сараптамалық ұйымдар палатасы» ақпараттық жүйесімен қалыптастырылған. Документ сформирован информационной системой «Палата экспертных организаций»

Защитный слой арматуры в железо-бетонных конструкциях соответствует СНиП 5.03.34-2005 «Бетонные и железобетонные конструкции».

Все открытые металлические поверхности и конструкции. соединительные элементы и закладные детали окрашиваются масляными красками.

Антипросадочные мероприятия

Антипросадочные мероприятия в проекте выполнены в соответствии с требованиями СН РК

5.01-02-2013 - "Основания зданий и сооружений".

Планировка территории предусмотрена с учетом сложившегося рельефа местности с отводом поверхности вод от здания. По периметру здания устраивается асфальтобетонная отмостка шириной 1,5м и 1 м с уклоном от здания не менее 0,03. По периметру котлована бросают валуны до отказа толщиной не менее 0.5м. С верху для устранения просадочных свойств грунта в основании фундаментов выполнена уплотненная грунтовая подушка толщиной 850 мм из галечникового грунта. Устройство грунтовой подушки из галечникового грунта производить слоями толщиной 15-20 см с послойной укаткой катком или большегрузным транспортом (5-7 ездок по одному следу).при оптимальной влажности грунта W0=Wp-2%=17,5%.Плотность сухого грунта по всей толщине уплотненного слоя должна быть не менее 2,28 т/м³ (галечникового грунта), при оптимальной влажности грунта.

Противопожарные мероприятия.

Противопожарные мероприятия в проекте предусмотрены в соответствии со СНиП РК 2.02.05-2014 «Пожарная безопасность здании и сооружения », СНиП РК 3.02-02-2014 «Общественные здание и сооружения». К обьекту оборудовается свободный подьезд пожарных машин. Двери на путях эвакуации открываются наружу. Проектируемый обьект должен быть оборудован первичными средствами пожаротушения. Все металлические балки и стойки окрасить масляной краской. Степень огнестойкости - II.

Антисейсмические мероприятия

В проекте антисейсмические мероприятия предусмотрены в соответствии со СНиП РК 2.03.30-2017 «Строительство в сейсмических районах».

Для увеличения сцепления, модуля деформации, предела прочности и упругой характеристики кладки рекомендуется добавка в кладочный раствор клея ПВА в количестве 15% от массы цемента.

Мероприятия по охране окружающей среды

В проектируемом здании запрещается хранить взрывоопасные и загрязняющие территорию вредные вещества. Прилегающая территория облагораживается. Производственный мусор,бытовые отходы собираются в мусороконтейнеры, расположенные на территории в специально отведенном месте, с дальнейшим вывозом в специально отведенном месте.

Мероприятия для доступности здания маломобильными группами населения

Проект разработан в соответствии с требованиями СП РК 3.06-101-2012 «Проектирование зданий и сооружений с учетом доступности для маломобильных групп населения».

Ширина входных дверей в здание в свету составляет 1200 мм. На входах в здание для доступа инвалидов на креслах-колясках предусмотрены пандусы.

6.2.5. Инженерное обеспечение, сети и системы

Құжат «Сараптамалық ұйымдар палатасы» ақпараттық жүйесімен қалыптастырылған. Документ сформирован информационной системой «Палата экспертных организаций»

Электротехнические решения

Электротехническая часть проекта выполнена на основании задания на проектирование, чертежей строительной части и смежных разделов и в соответствии с требованиями технической и нормативной документации.

Основными электропотребителями проектируемого объекта являются искуственное освещение.

Распределительная сеть выполняется кабелями марки ВВГ в полу в стальной трубе и по стенам открыто на скобах в защитной ПВХ трубе. Для защиты групповых линий, питающих штепсельные розетки, предусматривается устройство защитного отключения (УЗО).

Проектом предусматриваются рабочее, аварийное освещение.

Напряжение сети рабочего и аварийного освещения ~220В, ремонтного ~36В. Нормы освещенности приняты в соответствии со СП РК 2.04-104-2012.

Выбор типов светильников произведен в соответствии с назначением помещений, их строительными данными, конструктивной особенностью светильника и высотой подвеса. Световые указатели "Выход" устанавливаются на путях эвакуации и у выходов из помещений. В качестве осветительных щитков приняты щиты-боксы типа ЩРН-П для установки модульной аппаратуры.

Групповая сеть освещения выполняется кабелями марки ВВГ по стенам открыто на скобах в защитной ПВХ трубе.

Для защиты обслуживающего персонала от поражения электрическим током все металлические части электрооборудования, нормально не находящиеся под напряжением, но могущие оказаться под таковым в результате нарушения изоляции, необходимо выполнить зануление и уравнивание потенциалов.

Защитное заземление по помещениям выполнить стальной полосой 4х25 на высоте 60мм от пола. Входные двери обойти по периметру контур заземления укладывается на держателях шин заземления, укрепленных самореземи по конструкциям стен на расстоянии 0,6 метров друг от друга. На вводе в здание выполнить систему уравнивания потенциалов путем объединения следующих проводящих частей:

-основной (магистральный) защитный проводник

-стальные трубы коммуникаций зданий и между зданиями

-металлические части строительных конструкций.

Все электромонтажные работы выполнить в соответствии с действующими ПУЭ РК нормами и правилами.

Технико-экономические показатели

Таблица 7

п/п	Наименование	Показатель	Ед.измерения
1	Категория электроснабжения	3	
2	Напряжение электросети	380	В
3	Установленная мощность потребителей,	10	кВт
4	Расчетная мощность потребителей,	10	кВт

Құжат «Сараптамалық ұйымдар палатасы» ақпараттық жүйесімен қалыптастырылған Документ сформирован информационной системой «Палата экспертных организаций»

5	Расчетный ток,	250	А
6	Коэффициент мощности	0,93	

Внутренний водопровод и канализация

ОБЩИЕ ДАННЫЕ

Проект водоснабжения и канализации разработан на основании архитектурно-строительных чертежей, технических условий и задания на проектирование и соответствует требованиям:

- СП РК 4.01-101-2012 "Внутренний водопровод и канализация зданий и сооружений"
- СН РК 4.01-01-2011 "Внутренний водопровод и канализация зданий и сооружений"
- СН РК 4.01-05-2002 "Инструкция по проектированию и монтажу сетей водоснабжения и канализации из пластмассовых труб."
- СН РК 3.02-07-2014 "Общественные здания и сооружения".

Исходные данные:

- количество работников - 10 человека
- высота здания от уровня земли – 1,0 м.
- потребный напор на вводе в здание составляет Н на вводе=1м

В проектируемом здании реконструкция и переоборудование жилого дома на детский сад предусмотрены следующие инженерные системы: водопровод хозяйственно-питьевой, водопровод горячего водоснабжения через скважину, канализация хозяйственно-бытовая.

Расчет водопотребления и водоотведения выполнен по СП РК 4.01-101-2012 "Внутренний водопровод и канализация зданий и сооружений".

Система хозяйственно-питьевого водопровода выполнена в соответствии с требованиями СН РК 4.01-01-2011,а монтаж систем водопровода и канализации вести в соответствии с требованиями СП 40-102-2000.

Источником хозяйственно-питьевого внутреннего водопровода являются проектируемые наружные водопроводные сети. Проектом предусмотрены один ввод в здание трубы полипропиленовые ∅25х3,5 SDR7,4 мм по ГОСТ Р 52134-2003 в стальном гильзе Ду50 для хозяйственно-питьевого водопровода. На вводе в здание установлен водомерный счетчик с горизонтальном положении. Разводка холодного водоснабжения производится полипропиленовыми трубами. Трубопроводы прокладываются с уклоном 0.002 в сторону спускных кранов.

Для объекта не предусматривается внутреннее пожаротушение согласно СП РК 4.01-101-2012, таблица 1.

Горячее водоснабжение осуществляется от скважину. Магистральные трубопроводы, проложенные в конструкции пола (подполом), изолируются гибкой трубчатой изоляцией "K-flex". Разводка к санитарно-техническим приборам производится полипропиленовыми трубами. Разводка трубопроводов в помещениях осуществляется открыто вдоль стен. Трубопроводы горячего водоснабжения укладываются выше систем холодного водоснабжения и канализации. Трубопроводы прокладываются с уклоном 0.002 в сторону спускных кранов.

Система хозяйственно-бытовой канализации запроектирована из ПВХ труб ГОСТ 22689-2014 и прокладывается ниже трубопроводов холодного и горячего водоснабжения преимущественно скрыто в конструкции пола. Выпуски канализации предусмотрены из чугунных труб. Вентилируемые стояки выводятся за пределы кровли на 500 мм. Для осмотра и обслуживания сети предусмотрены ревизии и прочистки. На сети обеспечено достаточное количество ревизий для беспрепятственного обслуживания системы.

Құжат «Сараптамалық ұйымдар палатасы» ақпараттық жүйесімен қалыптастырылған. Документ сформирован информационной системой «Палата экспертных организаций»

УКАЗАНИЯ ПО МОНТАЖУ

1. Монтаж систем водоснабжения и канализации следует производить в соответствии с требованиями СН РК 4.01-05-2002 "Инструкция по проектированию и монтажу сетей водоснабжения и канализации из пластмассовых труб."

2. Входной контроль качества труб и соединительных деталей осуществляется строительно-монтажной организацией, допущенной к выполнению работ по монтажу трубопроводов из полимерных материалов.

Отопление и вентиляция

Общие указания

Проект вентиляции и отопления «Реконструкция и переоборудование жилого дома на детский сад по адресу Туркестанская область, Сауранский район, сельский округ Шага, село 30 лет Казахстану, улица Майлы кожа, строение №14» разработан на основании задания на проектирование и архитектурно-строительных чертежей и соответствует требованиям:

-СН РК 4.02-01-2011 "Отопление, вентиляция и кондиционирование"

-СН РК 3.02-07-2014 "Общественные здание"

Технические решения, принятые в рабочих чертежах, соответствуют требованиям санитарно-гигиенических и противопожарных норм и правил, обеспечивают безопасную для жизни и здоровья людей эксплуатацию объекта при соблюдении предусмотренных рабочими чертежами мероприятий.

Отопление

Расчетная зимняя температура наружного воздуха наиболее холодной пятидневки -14,3°С. Источник теплоснабжения от *настенный* электрический Котел Navien 3035 GPD. Расчетная температура теплоносителя в системе отопления 80°С-60°С. В данном проекте была разработана однотрубная горизонтальная система отопления с нижней подачей к отопительным приборам. Регулирование теплоотдачи радиаторов отопления осуществляется за счет термостатических клапанов прямого действия RA-G-1-П. Удаление воздуха из системы отопления производится через воздушные краны Маевского установленные в верхних пробках нагревательных приборов. Трубопроводы системы отопления - полипропиленовая армированная стекловолокном, прокладка трубопроводов скрыто в полу. Гидравлический расчет систем отопления выполнен в программе Danfoss.В качестве нагревательных приборов приняты алюминиевые радиаторы. Крепление и монтаж полипропиленовых труб вести в соответствии и инструкцией предприятия-изготовителя.

УКАЗАНИЯ ПО МОНТАЖУ

1. Монтаж систем отопления и вентиляции следует производить в соответствии с требованиями СНиП 3.05.01-85 "Внутренние санитарно-технические системы" и данным проектом.

2. Трубопроводы проложенные в конструкции пола изолировать материалом трубчатым утеплителем типа "K-Flex" толщиной 5 мм.

3. В качестве нагревательных приборов приняты алюминиевые радиаторы Royal Thermo SkyLiner 500.

4. Трубопроводы, в местах пересечения строительных конструкций прокладывать в гильзах из негорючих материалов на основании СНиП РК 4.02-42-2006 п.7.4.22.

Пожарная сигнализация

Құжат «Сараптамалық ұйымдар палатасы» ақпараттық жүйесімен қалыптастырылған. Документ сформирован информационной системой «Палата экспертных организаций»

Общие указания

Данный раздел проекта выполнен на основании задания на проектирование, строительных планов и в соответствии с требованиями нормативной документации.

Проектом предусмотрено устройство пожарной сигнализации. В качестве приемной станции пожарной сигнализации применяется прибор приемно контрольный "Гранит -06.

В защищаемых помещениях устанавливаются ручные, тепловые и дымовые пожарные извещатели, которые крепятся на потолке. Пожарные извещатели включаются в луч последовательно. В конце луча устанавливается резистор. Ручные извещатели устанавливаются в доступных местах.

Сеть пожарной сигнализации выполняется КПСВВ в кабель- канале. Питание станции "Гранит -06, осуществляется от ЩАО кабелем марки ВВГнг, проложенным скрыто в ПВХ трубе в слое штукатурки.

6.3 Инженерно-технические мероприятия по предупреждению чрезвычайных и взрывопожароопасных ситуаций.

Противопожарные мероприятия предусмотрены в соответствии с требованиями СН РК 1.04-26-2011. Реконструкция, капитальный и текущий ремонт жилых и общественных зданий и техническим регламентом «Общие требования к пожарной безопасности», утвержденного постановлением Правительства РК от от 23 июня 2017 года.

Все оборудование, которое может оказаться под напряжением в результате нарушения целости изоляции подвергается заземлению и занулению.

Сопротивление заземляющего устройства принимается в соответствии с ПУЭ РК.

Все электромонтажные работы выполнить в соответствии с требованиями действующих ПУЭ РК, СНиП РК 4.04-10-2002.

Мероприятия по предупреждению чрезвычайных ситуаций.

Мероприятия по предупреждению чрезвычайных ситуаций и по взрыво- и

пожаробезопасности разработаны в соответствии с нормами и правилами в области гражданской обороны, защиты населения и территорий от чрезвычайных ситуаций природного и техногенного характера, обеспечения комплексной безопасности и антитеррористической защищенности, на основании законов Республики Казахстан

«О гражданской обороне» от 7 мая 1997 года № 100-1 (с изменениями, внесенными в соответствии с законом РК от 09.12.1998 года № 307-1; от 12.03.1999 г. № 347-1).

Проект разработан в соответствии с требованиями СНиП РК 2.02-05-2009 «Пожарная безопасность зданий и сооружений».

Деревянные и металлические конструкции покрываются огнезащитным покрытием.

Строительные конструкции здания и их отделка на путях эвакуации предусмотрена из слабогорючих трудновоспламеняемых, с умеренной дымообразующей способностью материалов.

6.4 Санитарно-эпидемиологические требования

При организации строительства обязательно учесть требования санитарных правил «Санитарно-эпидемиологические требования к условиям труда и бытового обслуживания при строительстве, реконструкции, ремонте и вводе, эксплуатации объектов строительства», утвержденных Приказом Министра национальной экономики Республики Казахстан от 28.02.2015 года № 177 в том числе:

Подъездные пути, проезды и пешеходные дорожки, участки, прилегающие к санитарно-бытовым и административным помещениям, покрываются щебнем.

Для строительной площадки и участков работ предусматривается общее равномерное освещение.

Құжат «Сараптамалық ұйымдар палатасы» ақпараттық жүйесімен қалыптастырылған. Документ сформирован информационной системой «Палата экспертных организаций»

Для уборки строительного мусора со стройплощадки предусматривается отдельное место на стройплощадке (ящики или контейнеры) с дальнейшим вывозом по договору с мусоровывозящей организацией или по согласованию с местными исполнительными организациями.

Временное водоснабжение предусматривается от существующих сетей.

Предусмотреть пункт для мытья колес. Производственные сточные воды, образуемые в результате мытья колес очищать в специальном отстойнике.

На участке строительства предусмотреть мобильный «Биотуалет».

На строительной площадке оборудовать временные стационарные санитарно-бытовые помещения: проходная, контора, санитарно-бытовые помещения (умывальные и для переодевания помещения, сушки и хранения одежды, принятия пищи и укрытия в перерывах и от не погоды), склад материально-технический, навес для материалов, туалет.

Предусмотреть оборудование на всех участках и в бытовых помещениях аптечки первой помощи согласно п. 139 санитарных правил от 28.02.2015 года № 177,

Стирка специальной одежды предусматривается на производственных базах подрядной организации.

Предусмотреть прохождение обязательных при поступлении на работу и периодических медицинских осмотров работников в соответствии с документами государственной системы санитарно-эпидемиологического нормирования в целях предупреждения возникновения заболеваний, связанных с условиями труда, работников, занятых в строительном производстве.

Предусмотреть обеспечение работающих горячим питанием. Содержание и эксплуатация столовых предусматривается в соответствии с документами государственной системы санитарно-эпидемиологического нормирования. Допускается организация питания путем доставки пищи из базовой столовой к месту работ с раздачей и приемом пищи в специально выделенном. На специально выделенное помещение и раздаточный пункт оформляется санитарно-эпидемиологическое заключение в соответствии с документами государственной системы санитарно-эпидемиологического нормирования.

Рабочим и инженерно-техническому персоналу выдается специальная одежда, специальная обувь и другие средства индивидуальной защиты в соответствии с порядком и нормами обеспечения работников специальной одеждой, специальной обувью и другими средствами индивидуальной и коллективной защиты, санитарно-бытовыми помещениями и устройствами, за счет средств работодателя.

Выдаваемые работникам средства индивидуальной защиты должны соответствать их полу, росту и размерам, характеру и условиям выполняемой работы и обеспечивать в течение заданного времени снижение воздействия вредных и опасных факторов производства.

Индивидуальные средства защиты

В целях предотвращения травм и профессиональных заболеваний, работники должны пользоваться только спецодеждой и спецобувью. Спецодежда должна быть чистой, исправной и соответствующего размера. Загрязненную спецодежду необходимо своевременно сдавать в стирку.

В целях предупреждения дерматитов кожи рук и других участков тела, необходимо пользоваться резиновыми перчатками, мазью или защитной пастой.

Для защиты органов дыхания и глаз необходимо пользоваться фильтрующими промышленными противогазами марки КД (коробка окрашена в серый цвет), В (желтый), БКФ и МКФ (защитный), респираторами РПГ-67-КД и РУ-60М-КД, а также гражданскими противогазами ГП-5, ГП-7.

Құжат «Сараптамалық ұйымдар палатасы» ақпараттық жүйесімен қалыптастырылған. Документ сформирован информационной системой «Палата экспертных организаций»

Для защиты поверхности тела от воздействия агрессивных, токсичных или бактериальных загрязненных сред должны применяться: костюмы прорезиненные, гидрокостюмы или противоипритные фартуки с прорезиненным нагрудником, резиновые сапоги и перчатки.

Во избежание бактериального заражения при контакте со сточной жидкостью или осадками персонал должен тщательно соблюдать правила личной гигиены (мытье рук с мылом, принятие душа после окончания работы).

На всех рабочих местах должны находиться аптечки первой доврачебной помощи.

Работодатель организует надлежащий уход за средствами индивидуальной защиты и их хранение, своевременно осуществляет химчистку, стирку, ремонт, дегазацию, дезактивацию, обезвреживание и обеспыливание специальной одежды, специальной обуви и других средств индивидуальной защиты, устраиваются сушилки и камеры для обеспыливания для специальной одежды и обуви.

На каждой строительной площадке предоставляется и обеспечивается следующее обслуживание в зависимости от числа работающих и продолжительности работ: - санитарные и умывальные помещения, помещения для переодевания, хранения и сушки одежды, помещения для принятия пищи и для укрытия людей при перерывах в работе по причине неблагоприятных погодных условий.

Санитарно-бытовые помещения оборудуются приточно-вытяжной вентиляцией. При отсутствии централизованных систем канализации и водоснабжения устраиваются местные системы.

В санитарно-бытовые помещения входят: комнаты обогрева и отдыха, гардеробные, временные душевые кабины с подогревом воды, туалеты, умывальные, устройства питьевого водоснабжения

Мобильные (инвентарные) здания размещаются с учетом:

- необходимого состава зданий, включающих гардеробные с умывальниками, душевыми и сушильными; помещения для обогрева, отдыха и приема пищи; прорабскую, кладовую и туалет; навес для отдыха и место для курения рабочих; устройство для мытья обуви, щиты со средствами пожаротушения;
- применения блок-контейнеров и контейнеров с несъемной ходовой частью;
- расположения мобильных (инвентарных) зданий на спланированной площадке в безопасной зоне с отводом поверхностных вод и максимальным приближением к основным маршрутам передвижения работающих;
- оборудования мобильных (инвентарных) зданий электроосвещением, водопроводом, канализацией, электроотоплением;
- обеспечения подъезда к мобильным (инвентарным) зданям пожарных автомобилей;
- оформления мобильных (инвентарных) зданий необходимыми надписями и указателями.

6.5 Организация строительства

Продолжительность строительства ресторанного комплекса выполнено согласно **СП РК 1.03-102-2014 ПРОДОЛЖИТЕЛЬНОСТЬ СТРОИТЕЛЬСТВА И ЗАДЕЛ В СТРОИТЕЛЬСТВЕ ПРЕДПРИЯТИЙ, ЗДАНИЙ И СООРУЖЕНИЙ. ЧАСТЬ II**

Расчет.

Нормы задела в строительстве по кварталам, % сметной стоимости

$$\frac{2\ 5\ 15599528100}{61328598597100}$$

Құжат «Сараптамалық ұйымдар палатасы» ақпараттық жүйесімен қалыптастырылған Документ сформирован информационной системой «Палата экспертных организаций»

Уменьшение мощности составит:

$\frac{100-6}{100}$x$100 = 98\%$.

Уменьшение нормы продолжительности строительства равно:

98х 0,08=1,96%

Продолжительность строительства с учетом интерполяции будет равна:

$$\text{Т} = 6\text{x}\frac{100-5}{100} = 1{,}96 \approx 6 \text{ мес.}$$

7. РЕЗУЛЬТАТЫ ЭКСПЕРТИЗЫ

7.1 Оценка принятых проектных решений

В соответствии с Правилами определения общего порядка отнесения зданий и сооружений к технически и (или) технологический сложным объектам, утвержденным приказом Министерства национальной экономики Республики Казахстан от 28.02.2015 года №165, а также Приказа МНЭ РК №335 от 28.07.2016 года «О внесении изменений в приказ Министерства национальной экономики РК №165 от 28.02.2015 года разработчиком проекта установлен II уровень ответственности (технический несложный).

В целом проект разработан в необходимом объеме, в соответствии с заданием на проектирование, иными исходными данными, техническими условиями и требованиями.

Проектные решения с учетом внесенных изменений по разделу 7.2. соответствуют нормативным требованиям по санитарной, экологической, пожарной безопасности, функциональному назначению объекта.

7.2 Дополнения и изменения, внесенные в рабочий проект в процессе экспертизы:

В процессе рассмотрения по замечаниям и предложениям ТОО «Pro Expertize KZ» в рабочий проект **«Реконструкция и переоборудование жилого дома на детский сад по адресу Туркестанская область, Сауранский район, сельский округ Шага, село 30 лет Казахстану, улица Майлы кожа, строение №14»** были внесены следующие изменения и дополнения:

Раздел «Архитектурно-строительная часть»

1. Представлена содержания паспорта проекта; Паспорт рабочего проекта выполнить согласно СН РК 1.02-03-2011 Форме Ф-3;
2. Представлен теплотехнический расчёт для стен и покрытии, теплотехнический расчет выполнить согласно СП РК 2.04-01-2017 и СП РК 2.04-107-2013;
3. Учитывая агрессивность грунтов для железобетонных конструкции предусмотрена сульфатостойки цемент;
4. Представлена содержания альбома III;
5. Откорректирована ГОСТ и класс арматуры согласно ГОСТ 34024-2016, а также откорректирована класс бетона согласно СТ РК EN 206-2017;
6. Предоставлены на рассмотрение экспертизы: а) электронные файлы расчетов строительных конструкций, выполненных в расчетном программном комплексе; б) предоставить пояснительную записку к расчётам строительных конструкций отдельным документом.

Раздел «Технологические решения»

1. Ссылки на нормативно-технические документы приведены в соответствие с АГСК-1-2020 «Перечень нормативных правовых актов и нормативных технических документов в области архитектуры, градостроительства и строительства, действующих на

Құжат «Сараптамалық ұйымдар палатасы» ақпараттық жүйесімен қалыптастырылған. Документ сформирован информационной системой «Палата экспертных организаций»

территории Республики Казахстан» по состоянию на 15 января 2020 года (с учетом изменений за 2021-22 г.г.).

2. Согласованы данные в общей пояснительной записке (ОПЗ) к проекту и на листах «Общие данные» (ОД).

3. Оформление ОПЗ, чертежей и таблиц выполнена в соответствии с ГОСТ 21.501-2011 и ГОСТ 21.501-2018.

4. На планах показаны размеры проходов и расстояния между оборудованием в помещениях.

5. Указаны требования к объемно-планировочным решениям, водоснабжению, канализации, освещению, электроснабжению, отоплению и вентиляции.

6. Проект и спецификация оборудования согласованы с заказчиком.

Раздел " Отопление и вентиляция"

1. Представлено заключение технического обследования и задание на проектирование внесено требования по проекту, объёмы работ рассматриваемые данном проектом.

2. Представлено заключение промышленной безопасности» Закон РК «О гражданской защите» от 11 апреля 2014 года №188-V ЗРК;

3. Согласно заключении технического обследования предоставлено чертежи раздела ТМ.

4. Выполнено Энергетический паспорт по СН РК 2.04-21-2004 Пр.5. 9.

5. В пояснительной записке указано основные показатели системы отопление и вентиляции.

6. Общие данные и спецификация откорректировано.

Раздел " Водопровод и канализация"

1. Предоставлено заключение на техническое обследование.

2. Представлено заключение об инженерно-геологический изыскании. СН РК 1.04-26-2011 п.4.2.1.

3. В лист общие данные указано данные о противопожарной системе водопровода, указано расход воды на пожаротушение.

4. Согласно ГОСТ 21.601—2011 П.5.1.2 на планах сетей указано размерные привязки вводов водоснабжения и выпусков канализации

5. Согласно ГОСТ 21.601—2011 п.6.2.6 на схемах систем водоснабжения указано уклоны, отметки уровней осей трубопроводов и вводы с указанием;

6. На выпуске канализации предусмотрено вентиляционный стояк д100мм.

7. В спецификации указано объёмы демонтажных работ соответствии дефектному акту.

8. ПЗ и спецификация оборудование откорректировано согласно выданной замечании.

Раздел " Слаботочные сети"

1. Представлено дефектный акт, в задание на проектирование внесено требования по проекту, объёмы работ рассматриваемые данном проектом.

2. Предусмотрено и представлено чертежи видеонаблюдение, телевидение и локальные сети компьютера согласно разделу ТХ.

Раздел " Электроснабжение"

1. Представлено дефектный акт, заключение технического обследования и задание на проектирование, внести требования по проекту, объёмы работ рассматриваемые данном проектом.

Құжат «Сараптамалық ұйымдар палатасы» ақпараттық жүйесімен қалыптастырылған. Документ сформирован информационной системой «Палата экспертных организаций»

2. В общих данных указано все проектные решения предусмотренные проектом, раздел 4 ГОСТ 21.101-97*.

3. Выполнено план силового электрооборудования в соответствие ГОСТ 21.613-2014.

4. План электрического освещения выполнено согласно ГОСТ 21.608-2014.

5. Согласно п.15.2 СП РК 4.04-106-2013* питающие и распределительные сети выполнено кабелями и проводами с алюминиевыми жилами, если их расчетное сечение 16 мм2 и более.

6. Марки кабелей принято согласно ГОСТ 31565-2012;

7. В принципиальных схемах распределительной сети ВРУ и силовых щитов выбор защитных аппаратов, сечений кабелей питающих и групповых линий принятого условиям селективности защиты, с учетом п. 588 ПУЭ РК 2015 и приложения «Б» СП РК 4.04-106-2013*.

8. Категория электроснабжения принято согласно таблице 5 СП РК 4.04-106-2013* и согласно категорию электроприемников смежных частей.

9. Прокладка кабеля в пустотах плит перекрытия выполнено по направлению пустот плит перекрытия см. листы АС части и без труб по пустотам плит согласно п.15.13 СП РК 4.04-106-2013*, откорректировано в схемах и спецификации.

10. На планах указано ввод кабеля для подключения ВРУ от наружных сетей.

11. Аварийное и эвакуационные освещения выполнено в соответствие п.5.1.6, п.5.1.8 СП РК 4.04-106-2013*.

12. Световые указатели «Выход» установлено в соответствие с п.5.1.11 СП РК 4.04-106-2013*.

13. Нормируемое освещенность помещений принято в соответствие с приложением И СП РК 2.04-104-2012.

14. Предусмотрено ремонтное освещение в соответствие п.15.52 СП РК 4.04-106-2013*.

15. Защитное заземление и зануления выполнено согласно главе 18 СП РК 4.04-106-2013* и согласно главе 7 ПУЭ РК.

16. Условные графические изображения электрооборудования и проводок выполнено в соответствие ГОСТ 21.210-2014.

17. Вместе с откорректированными чертежами представлено откорректированная ПЗ по разделу «Электротехническая часть» с проставленными основными показателями.

.

Технико-экономические показатели

Таблица 8

№п/п	Наименование показателей	Ед. изм.	Показатели		
			Заявленные	Рекомендуемые к утверждению	+увеличение - снижение
1	2	3	4	5	-
1	Площадь отведенного участка	га	0,1818	0,1818	-
2	Площадь застройки	м2	853,5	853,5	
3	Площадь покрытий	м2	90,0	90,0	-
4	Площадь озеленения	м2	10,0	10,0	

Құжат «Сараптамалық ұйымдар палатасы» ақпараттық жүйесімен қалыптастырылған. Документ сформирован информационной системой «Палата экспертных организаций»

5	Продолжительность строительства	мес.	6,0	6,0	-

8. ВЫВОДЫ

8.1.С учетом внесенных изменений и дополнений рабочий проект **«Реконструкция и переоборудование жилого дома на детский сад по адресу Туркестанская область, Сауранский район, сельский округ Шага, село 30 лет Казахстану, улица Майлы кожа, строение №14»** соответствует требованиям государственных нормативов, действующих в Республике Казахстан, и рекомендуется для утверждения в установленном порядке со следующими основными технико-экономическими показателями:

1. Площадь участка 0,1818 га
2. Площадь застройки 853,5м2
3. Площадь покрытий 90,0 м2
4. Площадь озеленения 10,0 м2
5. Продолжительность строительства 6,0 месяцев

8.2 Настоящее экспертное заключение выдано на основании исходных данных и утвержденных заказчиком материалов для проектирования, достоверность которых гарантирована САЙДУЛЛАЕВА КУЛЯШ ЖАПАРОВНА..

.

8.3 При предоставлении на утверждение и выдаче разрешения на производство работ рабочий проект подлежит проверке на соответствие его с настоящим заключением экспертизы.

8.4 Заказчику при строительстве максимально использовать оборудование, материалы и конструкции отечественных производителей.

8. ТҰЖЫРЫМДАР

8.1 **«Түркістан облысы, Сауран ауданы, Шаға ауылдық округі, Қазақстанның 30 жылдығы ауылы, Майлы қожа көшесі №14 мекен-жайында орналасқан тұрғын үйді бала-бақшаға қайта жабдықтау мен реконструкциялау»** жұмыс жобасы үшін дайындалған жұмыс жобасына сараптаманың ескертпелері мен ұсыныстарымен енгізілген өзгерістер мен толықтыруларды ескере отырып, Қазақстан Республикасында қолданылатын мемлекеттік нормативтердің талаптарына сәйкес келетіндіктен, төмендегі негізгі техника-экономикалық көрсеткіштерімен белгіленген тәртіппен бекітуге ұсыныс жасаймыз:

1. Бөлінген учаскенің ауданы 0,1818 га
2. Құрылыс алаңы 853,5м2
3. Жабындар алаңы 90,0 м2
4. Көгалдандыру алаңы 10,0 м2
5. Құрылыстың ұзақтығы 6,0 ай

8.2 Осы сараптамалық қорытынды САЙДУЛЛАЕВА КУЛЯШ ЖАПАРОВНА. кепілдендірілген бастапқы деректер мен тапсырыс берушімен бекітілген жобалауға арналған материалдар негізінде берілді.

8.3 Жұмыс жобасы бекітуге және жұмыс өндірісіне рұқсат берген кезінде сараптаманың осы қорытындысына сәйкес екендігі тексерілуі тиіс.

Құжат «Сараптамалық ұйымдар палатасы» ақпараттық жүйесімен қалыптастырылған Документ сформирован информационной системой «Палата экспертных организаций»

8.4 Тапсырыс беруші құрылыс жүргізу барысында отандық өндірушілердің құрал-жабдықтарын, материалдарын және конструкцияларын барынша көп қолдануы қажет.

9. ТҰЖЫРЫМДАР

Соответствие разделов проекта строительства требованиям нормативных правовых актов приказ и государственных нормативов, действующих в Республике Казахстан приведено ниже

№ п/п	Раздел	Эксперт	Специа-лизация эксперта (по аттестату)	Номер аттестата	Результат (соответствует или не соответствует нормам)
1	Технологическая часть	Тунгушев Мырза Абдалиевич			Соответствует
2	Генеральный план	Мырзакулов Марат Мусиралиевич			Соответствует
3	Архитектурно-строительная часть	Чернов Александр Рудольфович			Соответствует
4	Ведущий эксперт	Куттыбаев Шалхар Сейтмаханбетулы			Соответствует
5	Водоснабжение и водоотведение	Куттыбаев Шалхар Сейтмаханбетулы			Соответствует
6	Отопление и вентиляция	Куттыбаев Шалхар Сейтмаханбетулы			Соответствует
7	Слаботочные устройства, связь, сигнализация	Куттыбаев Шалхар Сейтмаханбетулы			Соответствует
8	Электроснабжение	Куттыбаев Шалхар Сейтмаханбетулы			Соответствует

Примечание: *при отсутствии в рабочем проекте раздела, графа эксперта по этому разделу исключается.*

Куттыбаев Ш.С. (Директор)

Құжат «Сараптамалық ұйымдар палатасы» ақпараттық жүйесімен қалыптастырылған Документ сформирован информационной системой «Палата экспертных организаций»

Куттыбаев Ш.С. (Директор)

Куттыбаев Ш.С. (Директор)

Куттыбаев Ш.С. (Директор)

Куттыбаев Ш.С. (Директор)

Құжат «Сарапшылардың ұйымдар палатасы» ақпараттық жүйесінен қалыптастырылған. Документ сформирован информационной системой «Палата экспертных организаций»

Құжат «Сараптамалық ұйымдар палатасы» ақпараттық жүйесінен алынды Документ сформирован информационной системой «Палата экспертных организаций»

Документ Id	26cab7f5-9e7b-4aa7-90ac-5e1e5751536a
Номер и дата документа	PEKZ-0215/25 от 21.06.2025
Электронные цифровые подписи документа	**Согласовано:** КУТТЫБАЕВ ШАЛХАР СЕЙТМАХАНБЕТУЛЫ Товарищество с ограниченной ответственностью ""Pro Expertize KZ"" 2025.06.21 14:48:47 7E21E12512BC4A69DA9606BAFAC5A70926D42671 КУТТЫБАЕВ ШАЛХАР СЕЙТМАХАНБЕТУЛЫ Товарищество с ограниченной ответственностью ""Pro Expertize KZ"" 2025.06.21 14:49:38 7E21E12512BC4A69DA9606BAFAC5A70926D42671 КУТТЫБАЕВ ШАЛХАР СЕЙТМАХАНБЕТУЛЫ Товарищество с ограниченной ответственностью ""Pro Expertize KZ"" 2025.06.21 14:49:53 7E21E12512BC4A69DA9606BAFAC5A70926D42671 КУТТЫБАЕВ ШАЛХАР СЕЙТМАХАНБЕТУЛЫ Товарищество с ограниченной ответственностью ""Pro Expertize KZ"" 2025.06.21 14:50:07 7E21E12512BC4A69DA9606BAFAC5A70926D42671 **Подписано:** КУТТЫБАЕВ ШАЛХАР СЕЙТМАХАНБЕТУЛЫ Товарищество с ограниченной ответственностью ""Pro Expertize KZ"" 2025.06.21 14:50:29 7E21E12512BC4A69DA9606BAFAC5A70926D42671

Данный документ согласно пункту 1 статьи 7 ЗРК от 7 января 2003 года N370-II «Об электронном документе и электронной цифровой подписи» равнозначен документу на бумажном носителе. Вы можете проверить подлинность электронного документа, отсканировав QR-код.

Құжат «Сараптамалық ұйымдар палатасы» ақпараттық жүйесімен қалыптастырылған Документ сформирован информационной системой «Палата экспертных организаций»