«Алматы облысы Жамбыл ауданы Сұңқар ауылының сумен жабдықтау жүйесін қайта жаңарту және салу»
жұмыс жобасы бойынша

22.11.2024 ж. № PEkz-0066/24

ҚОРЫТЫНДЫ

(Оң)

ТАПСЫРЫСШЫ:
«Жамбыл ауданының тұрғын үй-коммуналдық шаруашылық және тұрғын үй инспекциясы бөлімі» мемлекеттік мекемесі

БАС ЖОБАЛАУШЫ:
«Redline Pro» ЖШС
СУБ ЖОБАЛАУШЫ:
«ALPHA GRAPHICS» ЖШС
«Жаңа Құрылыс Групп» ЖШС
«АТОМЕК» ЖШС

Шымкент қаласы

АЛҒЫ СӨЗ

«Алматы облысы Жамбыл ауданы Сұңқар ауылының сумен жабдықтау жүйесін қайта жаңарту және салу» жұмыс жобасы бойынша осы жиынтық қорытындыны «Project Expert KZ» ЖШС берді.

«Project Expert KZ» ЖШС рұқсатынсыз осы сараптамалық қорытындыны толық немесе ішінара қайта шығаруға, көбейтуге және таратуға жол берілмейді.

ЗАКЛЮЧЕНИЕ

(Положительный)

№PEkz-0066/24 от 22.11.2024 г.

по рабочему проекту
«Реконструкции и строительству системы водоснабжения с. Сункар Жамбылского района Алматинской области»

ЗАКАЗЧИК:
Государственное учреждение «Отдел жилищно-коммунального хозяйства и жилищной инспекции Жамбылского района»

ГЕНПРОЕКТИРОВЩИК:
ТОО «Redline Pro»
СУБПРОЕКТИРОВЩИК:
ТОО «ALPHA GRAPHICS»
ТОО «Жаңа Құрылыс Групп»
ТОО «АТОМЕК»

г. Шымкент

ПРЕДИСЛОВИЕ

Данное заключение по рабочему проекту «Реконструкции и строительству системы водоснабжения с. Сункар Жамбылского района Алматинской области» выдано ТОО «Project Expert KZ».

Данное экспертное заключение не может быть полностью или частично воспроизведено, тиражировано и распространено без разрешения ТОО «Project Expert KZ».

1. НАИМЕНОВАНИЕ: «Реконструкции и строительству системы водоснабжения с. Сункар Жамбылского района Алматинской области».

Дополнительные сведения: №PEXP-03/00116 от 22.10.2024 года. Настоящее заключение выполнено согласно договору №PEkz-0072-03 от 22.10.2024 года на экспертизу рабочего проекта между ТОО «Project Expert KZ» и ГУ «Отдел жилищно-коммунального хозяйства и жилищной инспекции Жамбылского района». в соответствии с письмом №469 от 21.10.2024 года.

1.1 Категория: IV Категория

1.2 Класс опасности: 5 класс опасности

1.3 Уровень ответственности: 2 уровень технически не сложный (30 рабочих дней)

1.4 Ссылка на окончательную версию ПСД:

2. ЗАКАЗЧИК: ГУ «Отдел жилищно-коммунального хозяйства и жилищной инспекции Жамбылского района».

3. ГЕНПРОЕКТИРОВЩИК: ТОО «Redline Pro». Гослицензия №19021538 от 31.05.2020 года, выданная "Управление градостроительного контроля города Шымкент". Акимат города Шымкент. Приложение к лицензии №001 от 14.08.2020 года. Категория I

СУБПРОЕКТИРОВЩИК: Товарищество с Ограниченной Ответственностью «ALPHA GRAPHICS». Государственная лицензия №000105 от 27.07.2023 года. Приложение к лицензии Государственное учреждение «Управление по контролю Туркестанской области». Акимат Туркестанской области. Категория I.

СУБПРОЕКТИРОВЩИК: Товарищество с Ограниченной Ответственностью «ATOMEK». Государственная лицензия № 18005866 от 20.03.2018 года. Приложение к лицензии Государственное учреждение «Управление государственного архитектурно-строительного контроля Атырауской области». Акимат Атырауской области. Категория I.

СУБПРОЕКТИРОВЩИК: Товарищество с Ограниченной Ответственностью «Жаңа Құрылыс Групп». Государственная лицензия №19003148 от 12.02.2019 года. Приложение к лицензии Государственное учреждение «Управление контроля и качества городской среды города Астаны». Акимат города Астаны. Категория II.

4. ИСТОЧНИК ФИНАНСИРОВАНИЯ: Государственные инвестиции.

5. ОСНОВНЫЕ ИСХОДНЫЕ ДАННЫЕ

задание на проектирование, утвержденное Руководителем «Отдел жилищно-коммунального хозяйства, пассажирского транспорта, автомобильных дорог и жилищной инспекции Жамбылского района» от 2024 года;

гарантийное письмо от ГУ «Отдел жилищно-коммунального хозяйства, пассажирского транспорта, автомобильных дорог и жилищной инспекции Жамбылского района» о том, что до начала СМР гарантирует получение государственный акт на земельный участок за №470 от 21.10.2024 года;

архитектурно-планировочное задание за KZ19VUA01249970 от 11.10.2024 года, выданное ГУ «Отдел архитектуры и градостроительства Жамбылского района»;

Заключения об инженерно-геологических изысканиях, выполнено ТОО «А-Геоинжиниринг» в 2023 г. Государственная лицензия ГСЛ-Ф №20012362 от 25.08.2020 года на изыскательскую деятельность, выданная Агентством Республики Казахстан по делам строительства и жилищно-коммунального хозяйства. Приложение к лицензии ГСЛ №000726 от 06.04.2007 года выданное Агентством Республики Казахстан по делам строительства и жилищно-коммунального хозяйства;

Топографической съемки, выполненной ТОО «СтройПроект-Инжиниринг» в 2024 г. Государственная лицензия ГСЛ №0004183 от 21.07.2009 года на изыскательскую деятельность, выданная Агентством Республики Казахстан по делам строительства и жилищно - коммунального хозяйства города Астана. Приложение к лицензии ГСЛ №0004183 от 21.07.2009 года. Агентство Республики Казахстан по делам строительства и жилищно-коммунального хозяйства г.Астана;

письмо «Отдел жилищно-коммунального хозяйства, пассажирского транспорта, автомобильных дорог и жилищной инспекции Жамбылского района» №466 от 21.10.2024 года, о том, что финансирование Строительство водоснабжения села Сункар Жамбылского района предусмотрено за счет местного бюджета;

письмо «Отдел жилищно-коммунального хозяйства, пассажирского транспорта, автомобильных дорог и жилищной инспекции Жамбылского района» №468 от 21.10.2024 года, о том, что начало Строительство водоснабжения села Сункар Жамбылского района Алматинской области предусмотрено в марте 2025 года;

письмо ГУ «Отдел жилищно-коммунального хозяйства, пассажирского транспорта, автомобильных дорог и жилищной инспекции Жамбылского района» №467 от 21.10.2024 года о расстоянии ближайшего полигона ТБО;

письмо КГУ «Аппарат Акима Дегересского сельского округа» акимата Жамбылского района №342 от 04.11.2024 года о количестве населения в селе Сункар.

Технические условия:

на присоединение объекта к электрическим сетям, выданное АО «Алатау Жарық Компаниясы» за №32.2-11370 от 19.09.2024 года.

Согласования и заключения заинтересованных организаций:

Рабочий проект согласован в установленном порядке со всеми заинтересованными организациями согласно СН РК 1.02-03-2022 «Порядок разработки, согласования, утверждения и состав проектной документации на строительство» (с изменениями и дополнениями по состоянию на 12.01.2023 г.).

Согласовали:

- ГУ «Отдел жилищно-коммунального хозяйства, пассажирского транспорта, автомобильных дорог и жилищной инспекции Жамбылского района».

Цель и назначение объекта строительства

Целью строительства водопроводных сетей является улучшение социального экологического положения и здоровья жителей села Сункар Жамбылского района Алматинской области путем отведения по централизованной системы водоснабжения.

Перечень документации, представленной на экспертизу

№ тома	Обозначение	Наименование
Том 1	ОПЗ	Общая пояснительная записка
Том 2	Альбом 1	Генеральный план
	Альбом 2	Внутрипоселковые водопроводные сети
	Альбом 2.1	Внутриплощадочные водопроводные сети
	Альбом 2.2	Насосная станция II подъема (ТХ)
		Архитектурно-строительная часть
	Альбом 3	Насосная станция I подъема (АС,ТХ,ОВ)
	Альбом 3.1	Насосная станция II-го подъема
	Альбом 3.2	Резервуар воды 100 м3
	Альбом 3.3	Водонапорная башня
	Альбом 3.4	Контрольно пропускной пункт.
	Альбом 3.5	Уборная на 1-но очко
		Электрическая часть
	Альбом 4	Наружные электрические сети
	Альбом 4.1	Насосная станция II подъема (ЭОМ)
	Альбом 4.2	Насосная станция II подъема (ПС)
	Альбом 4.3	Контрольно-пропускной пункт (ЭОМ)
	Альбом 4.4	Контрольно-пропускной пункт (ПС)
	Альбом 4.5	Наружные системы связи
		Отопление и вентеляция
	Альбом 5	Насосная станция II подъема (ОВ)
	Альбом 5.1	Контрольно-пропускной пункт (ОВ)
Том 3	ПОС	Проект организаций строительство
Том 4	Смета	Сметная документация
Брошюра 1	ПП	Паспорт проекта
Брошюра 2	ОВОС	Охрана окружающий среды

6. ОСНОВНЫЕ ДАННЫЕ ОБЪЕКТА И ПРИНЯТЫЕ ПРОЕКТНЫЕ РЕШЕНИЯ

6.1 Место размещения объекта и характеристика участка строительства

Рассматриваемая трасса в административном отношении относится к селу Сункар Жамбылского района Алматинской области.

Природно-климатические условия района строительства:

Климатическая справка

Пункт Алматы.

Климатический подрайон III-В

Температура воздуха, °С: абсолютно максимальная +43,4

абсолютно минимальная -37,7

Средняя максимальная температура воздуха наиболее теплого месяца года (июля), °С +30,0

Температура воздуха наиболее холодных (обеспеченностью 0,92), °С:
суток-23,4
пятидневки-20,1
Средняя месячная амплитуда температуры воздуха наиболее холодного месяца, °С +9,6
Средняя месячная амплитуда температуры воздуха наиболее теплого месяца, °С +12,0
Продолжительность, сутки / Средняя суточная температура воздуха, °С, периода со средней суточной температурой воздуха:
≤0 °С - 105/-2,9
≤8 °С-164/0,4
≤10 °С-179/-0,8
Средняя годовая температура воздуха, °С +9,8
Количество осадков за ноябрь-март, мм - 249,0 мм
Количество осадков за апрель-октябрь, мм - 429,0 мм
Максимальная из средних скоростей ветра по румбам за январь -2,0 м/сек
Преобладающие направление ветра за декабрь-февраль - Ю
Преобладающие направление ветра за июнь - август - Ю
Минимальная из средних скоростей ветра по румбам за июль -1,0 м/сек
Нормативная глубина промерзания грунтов составляет:
для суглинков 0,79 м;
для супеси и песков 1,12 м;
для крупнообломочных грунтов-1,36 м.
максимальная глубина проникновения нулевой изотермы в грунты под оголенной от снега поверхностью- 1,70 м.
Высота снежного покрова средняя из наибольших декадных на зиму -22,5 см,
максимально из наибольших декадных - 43,0 см,
продолжительность залегания устойчивого снежного покрова 102,0 дней.
Среднее число дней с пыльной бурей – 0,6 дней,
туманами – 32,0 дней,
метелью - 0 дня,
грозой - 32,0 дней.
Ветровая нагрузка – 0,39 кПа (ветровой район- II);
Снеговая нагрузка – 1,2 кПа (снеговой район II);

Инженерно-геологические условия площадки

Геоморфология, рельеф и гидрография

В геоморфологическом отношении район работ расположен в пределах восточной части Копинской впадины, представленной аллювиально-пролювиальной равниной, представляющей собой пологонаклонный эродированный рельеф, где плоские водоразделы чередуются с логами.

Исследуемая территория расположена в пределах Орогенного пояса Казахстана и занимает Илийский регион второго порядка.

Высотные отметки поверхности земли проектируемого трассы изменяются в пределах от 1309,87 до 1595,85 м и имеет общий уклон с юго-запада на северо-восток.

Гидрографическая сеть в районе работ представлена мелкими речками, которые протекают близи проектируемой трассы водопровода.

Литологическое строение

В пределах изучаемой территории повсеместно распространены грунты аллювиального генезиса верхнечетвертичного возраста и скальные грунты.

Грунты представлены преимущественно суглинками, валуно-галечниковыми грунтами с включением щебня и известняками.

С поверхности земли распространен насыпной грунт, состоящий из утрамбованного суглинка и гравия, мощностью 0,2-0,3 м.

Подземные воды

В пределах изучаемой трассы подземные воды пройденными разведочными скважинами глубиной по 3,0, в период изыскания (октябрь месяц 2022 года) не были вскрыты.

По материалам изысканий прошлых лет, подземные воды залегают на глубине более 6,0 метров с поверхности земли в зависимости от рельефа.

Рассматриваемая трасса расположена в зоне интенсивной естественной дренированности с обеспеченным подземным оттоком при преобладающей глубине залегания грунтовых вод 6,0 и более метров, в связи, с чем не требуется определение агрессивности грунтовых вод на бетон и к арматуре железобетонных конструкции.

Физико-механические свойства грунтов

По номенклатурному виду и просадочным свойствам в пределах изучаемой территории, до глубины 3,0 м выделены три инженерно-геологических элемента (ИГЭ):

ИГЭ-1-суглинок лёгкий, с включением гравия и щебня до 30 %, коричневый макропористый, твердой консистенции, непросадочный, мощностью 1,4-2,3 м и вскрытой мощностью 3,0 и более метров;

ИГЭ-2– валунно-галечники с включением щебня, с суглинистым заполнителем вскрытой мощностью 0,5-1,6 и более метров;

ИГЭ-3- скальные грунты, известняки выветрылые, вскрытой мощностью 3,0 и более метров.

Насыпной грунт нами как ИГЭ не рассматривается.

Первый инженерно-геологический элемент

Грунты ИГЭ-1 характеризуется следующими показателями физико-механических свойств:

Наименование, ед. измерения	Нормативные значения
	ИГЭ-1
1	2
Плотность твердых частиц, г/см3	2,71
Плотность, г/см3	1,85
Плотность в сухом состоянии, г/см3	1,55
Влажность природная, %	7,2-12,5
Степень влажности	0,26-0,45
Пористость	42,80
Коэффициент пористости	0,75
Влажность на границе раскатывания, %	20,3
Влажность на границе текучести, %	27,8
Число пластичности	7,5
Показатель текучести	<0
Коэффициент фильтрации, м/сут	0,22
При водонасыщенном состоянии и природной плотности: - удельный вес, кН/м3 - угол внутреннего трения, град - удельное сцепление, кПа	 19,0/19,0 22/21 4/5

Модуль деформации в замоченном состоянии, МПа	6,5
Модуль деформации при природной влажности, МПа	9,0
Расчетное сопротивление, R0 кПа	250

Второй инженерно-геологический элемент

Грунты второго инженерно- геологического элемента характеризуются следующими показателями физико- механических свойств:

Наименование показателей, ед. измерения	Нормативные значения
	ИГЭ-2
1	2
Плотность твердых частиц, г/см³	2,66
Плотность, г/см³.	2,20
Коэффициент фильтрации, м/сут.	58,0
При водонасыщенном состоянии и природной плотности: - удельный вес, Кн/м3 - угол внутреннего трения, град - удельное сцепление, кПа -модуль деформации	 22/22 42/39 2/1 40,0
Расчетное сопротивление, R0 кПа	400

Третий инженерно-геологический элемент

Третий инженерно – геологический элемент характеризуется следующими показателями физико-механических свойств грунтов:

Наименование показателей, ед. измерения	Нормативные значения
	ИГЭ-3
1	2
Плотность твердых частиц, г/см³	2,78
Плотность, г/см³.	2,48
Удельный вес, кН/м3	25,0
Расчетное сопротивление, R0 кПа	600

По величине временного сопротивления одноосному сжатию известняки характеризуется как скальные грунты средней прочности и прочные.

Известняки в воде не размягчаются, коэффициент размягчаемости КРЗ=0,90.

По степени выветрелости известняки выветрелые, коэффициент КВС=0,90. Скальные грунты не растворяются в воде.

Засоленность и агрессивность грунтов

По содержанию легко- и среднерастворимых солей грунты трассы- незасоленные. Величина сухого остатка колеблется в пределах от 0,110 % (Приложение 2).

По нормативному содержанию сульфатов 250,0 мг/кг в пересчете на ионы SO-4 – грунты трассы на бетон марки W4 по водонепроницаемости на портландцементе по ГОСТ 10178-85- неагрессивные.

По нормативному содержанию хлоридов в перерасчете на ионы Cl -грунты трассы на арматуру железобетонных конструкции –неагрессивные. Нормативное содержание 40,0 мг/кг.

Сейсмическая опасность зон строительства, грунтовые условия и сейсмическая опасность площадок строительства

Согласно СП РК 2.03-30-2017 таб.6,1, 6,2 и 7,7; приложение Б и Е (с.Узынагаш-Жамбылский).

Сейсмическая опасность				Типы грунтовых условий по сейсмически м свойствам	Значения расчётных горизонтальных ускорений ag(е долях g) на площадках строительства с типами грунтовых условий	Значения расчётных вертикальных ускорений agv(В долях g) на площадках строительства с типами грунтовых условий
В баллах по картам		В ускорениях (в долях g) по картам				
ОС3-2 475	ОС3-2 2475	ОС3 -1 475 (agR(475))	ОС3 -1 2475 (agR(2475))			
8	9	0,31	0,58	II	0,425	0,3825

Примечание: согласно таблице 6.2 СП РК 2.03-30-2017, уточненная сейсмическая опасность площадки строительства при II типе грунтовых условий по сейсмическим свойствам в баллах по картам ОС3-2475 равен к 8-ми баллам, а по картам ОС3-22475 равна к 9-ти баллам. Расчетное значение горизонтального ускорения равно 0,425 д.е., вертикальное 0,3825 д.е.

Строительная группа грунта по трудности разработки

Строительные группы грунтов по трудности разработки вручную и одноковшовым экскаватором, согласно Таблица 1, Разд.1., ЭСН РК 8.04-01-2015, приведены в нижеследующей таблице.

Наименование грунтов	Категория грунта по трудности разработки		Номер пункта
	вручную	одноковшовым экскаватором	
Насыпной грунт	3	3	35г
Суглинок	3	3	35г
Валунно-галечниковый грунт	5	5	6д
Известняк	7	-	16в

6.2 Проектные решения

6.2.1 Генеральный план

Проект генерального плана "Реконструкция и строительство системы водоснабжения с. Сункар Жамбылского района Алматинской области" разработан в соответствии с требо-ваниями СП РК 3.01-101-2013 «Градостроительство. Планировка и застройка городских и сельских населенных пунктов» на основании:

-Архитектурно-планировочного задания №KZ19VUA01249970 от 11.10.2024 года;

-Постановление местного исполнительного органа;

-Задания на проектирование, согласованного с заказчиком;

-Топографической съемки, выполненной ТОО «Redline Pro» в 2022 году М1:500;

-Заключение об инженерно-геологических условиях выполненное ТОО «А-Геоинжиниринг» в 2022году.

Участок строительства площадки водозаборных и водопроводных сооружений расположен в селе Сункар, Жамбылского района, Алматинской области.

Данным альбомом марки ГП предусматривается проектирование площадки водоза-борных и водопроводных сооружений расположенной на отведенном участка (согласно ак-ту отвода земельного участка). Непосредственно сама площадка строительства представляет собой участок неправильной формы с глухим железобетонным ограждением высотой 2м и прокладкой колючей проволоки в верхней части высотой 0,5м. По внутреннему периметру ограждения устраивается охранная зона шириной 5м с охранной тропой и ограждением ин-дивидуальной разработки из проволоки высотой 1,6м (согласно СНиП РК 401-02-2009, п.п. 17.1.4-17.1.5). На площадке водозаборных и водопроводных сооружений запроектировано строительство: 2-х скважин с насосными 1-го подъема; 2-х резервуаров чистой воды (объем V=100м3 каждый); насосной станции 2-го подъема; водонапорная башня БР-100У-18, емко-стью-100м3; контрольно-пропускного пункта; уборной на 1 очко; трансформаторной под-станции; дизельной электростанции.

Взаимное расположение и посадка зданий и сооружений выполнена согласно техно-логической схемы с учетом рельефа местности, розы ветров, санитарных и противопожар-ных норм, а также с соблюдением требований по размещению зданий и сооружений на тер-риторий водопроводных сооружений.

Разбивочный план

Разбивка зданий и сооружений произведена от границ отведенного участка вынесенных ранее по координатам топографической съемки. Разбивочный план выполнен на топографической подоснове предоставленной ТОО «Redline Pro» в 2022 году.

План организации рельефа.

Отведенный под строительство участок находится вблизи поселковой автомобильной дороги. Вертикальная планировка площадки водопроводных сооружений решена в проектных горизонталях по существующему рельефу с учетом оптимального объема земляных работ. Отвод сточных и ливневых вод решен поверхностный от зданий по отмостке и покрытиям на рельеф и арычную сеть и далее за территорию.

Вынос отметок объекта в натуру следует принять по согласованию с организацией выполнившей топографическую съемку. При выносе объектов в натуру вызвать представителей архитектуры для составления соответствующих актов.

Благоустройство территории

Для укрепления откосов обваловки резервуаров чистой воды и других откосов предусматривается использование плодородного грунта.

Для обеспечения санитарно-гигиенических условий на территории водопроводных сооружений выполнены необходимые зоны с полным набором малых архитектурных форм.

Дорожная сеть территории участка обеспечивает удобные подходы и подъезды к зданиям и к зонам. Проезд для машин выполнен из гравийно-песчаной смеси, для пешеходного движения -из тротуарной плитки.

Технико-экономические показатели

Площадь отведенного участка в т.ч.	7040.40 м^2	100 %
Площадь застройки	82.17 м^2	1.17%
Площадь покрытий	1448.35 м^2	20.57%

Площадь озеленения	697.63 м^2	9.91%
Площадь свободной территории	4812.25 м^2	68.35%
Площадь покрытий за пределами территории	561.61 м^2	-
Площадь озеленения за пределами территории	117.08 м^2	-

Ситуационная схема

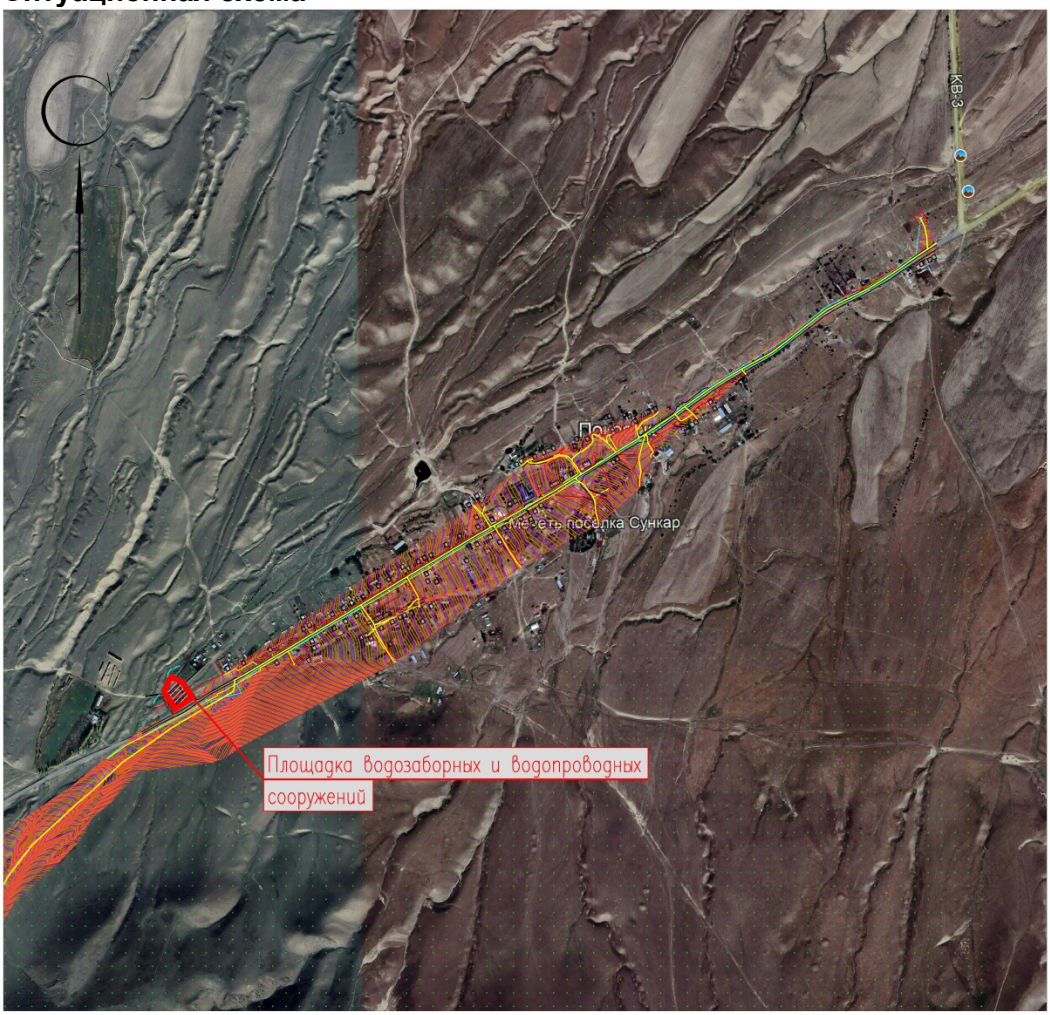

Технологические решения

Описание принятых проектных решений

Объектами водоснабжения с. Сункар являются население поселка, коммунально-бытовые и общественные здания, в личном пользовании.

Система водоснабжения с.Сункар объединенная, хозяйственно-питьевая, производственная и противопожарная. По степени обеспеченности подачи воды потребителям система относится к III категории.

В настоящее время в посёлке часть жителей пользуется привозной водой, которую развозят по посёлку водовозами.

Расход воды на одного человека принят 120 л/сутки, при одноэтажной застройке.

Для обеспечения необходимого суточного расхода воды, проектом предусмотрены, водозаборные сооружения.

В проекте устанавливается мембранная технология для опреснения питьевой воды, где происходит опреснение и обеззараживания воды.

Источником водоснабжения являются подземные воды.

В состав водозабора для водоснабжения с. Сункар входит следующие сооружения:

- подземная насосная станция 1-го подъема -2 шт;
- резервуар для чистой воды емкостью 100 м^3 -2 шт;
- насосная станция 2-го подъема 1-шт;
- водонапорная башня на 100 м^3.

Источник водоснабжения

Источником водоснабжения являются водозаборные, водопроводные сооружения на которых располагается две проектируемой скважины (1рабочии., 1резерв.).

Скважины оборудован насосами: Wilo TWI4.05-44-MD-C, Q=4 м^3/час; H=205,0 м; N=4.0 кВт.

Всего было пробурено 2 скважины.

Скважиной вскрывается и оборудуется водоносный горизонт нижнечетвертичных отложений в интервале 75,0 - 250,0 м.

Рабочая часть фильтра устанавливается в интервалах 197,0-210,0; 215,0-230,0; 235,0-250,0 м.

Дебит скважины ожидается получить ориентировочно- 15,0 дм^3/с припонижении уровня 2,0-3,0 м.

Качество подземных вод участка скважины

По качеству подземные воды пресные с минерализацией до 1 г/дм3,тип минерализации гидрокарбонатно-кальциевый, гидрокарбонатно-натриевый.

Содержание в воде вредных компонентов (свинца, цинка, железа,мышьяка, фтора) не превышает нормы, установленной СанПиН.

По органолептическим, химическим и бактериологическимпоказателям подземные воды удовлетворяют требованиям СанПиН № 209от 16.03.2015 года.

Специальная часть

Геолого-гидрогеологические условия участка водозабора

Гидрогеологические условия района в значительной мере предопределяются геоструктурными и климатическими особенностями района. Все они в определенной степени влияют на условия формирования, транзита и разгрузки подземных вод, приуроченных к различным по возрасту, генезису и вещественному составу породам.

В пределах рассматриваемой территории выделяются следующие водоносные горизонты:

- водоносный горизонт современных аллювиальных отложений (aQIV), водоносный комплекс средне-верхнечетвертичных аллювиально-пролювиальных отложений (apQII-III);
- водоносный комплекс нижнечетвертичных аллювиально-пролювиальных отложений (apQI);
- водоносный комплекс средне-верхнеплиоценовых отложений илийской свиты (N22-3il);
- подземные воды зоны открытой трещиноватости каменноугольных отложений (C);

- подземные воды зоны открытой трещиноватости нерасчлененных ордовикских отложений (O);

- подземные воды зоны открытой трещиноватости интрузивных отложений (γ).

Схема водоснабжения

По разработанной схеме , скважина падает воду в резервуары чистой воды емкостью 100 м^3 (2 шт) и далее подается в насосную станцию второго подъема. В здании второго подъема установлены 4 насоса (2-хоз-питевой, 2 пожарный), хоз-питевой насосы, вода пройдя бактерицидную установку подается в закольцованные с. Сункар.

Для регулирования запаса воды установлены водонапорная башня емкостью 100 м³, с высотой ствола 18 м.

Бесперебойная подача воды в с. Сункар при выключенных насосах обеспечивается с помощью водонапорной башни, которая обеспечивает не только необходимым расходом, но и необходимым напором воды.

Предусмотрено резервное питание от дизельного электо-генератора.

Требования к качеству воды и надежности водоснабжения

Вода, необходимая для хозяйственно-питьевых целей с. Сункар, отвечает санитарно-эпидемиологическим требованиям к качеству воды централизованных систем питьевого водоснабжения за № 3.02.002.04 от 16.08.2004 года Республики Казахстан и СТ РК ГОСТ 21232-2003 «Вода питьевая».

Водопотребителями села является население, вода предназначенна для личного пользования и на противопожарные нужды.

Режим водопотребления на хозяйственно-питьевые, производственные и противопожарные нужды, согласно СНиП РК 4.01.02-2009 принят круглосуточный.

Нормы водопотребления приняты согласно СНиП РК 4.01.02-2009 и соответствуют:

1) для жилой застройки зданиями с водопотреблением из водопроводных колонок 120л/сут.

2) на нужды местной промышленности и неучтенные расходы учтено 20% от суммарного расхода на хозпитьевые нужды.

3) на наружное пожаротушение 5л/сек приложения 3 Технический регламент «Общие требования к пожарной безопасности».

4) Минимальные свободные напоры над поверхностью земли для одноэтажной застройки -10 м. Максимальные напор в водопроводных сетях не должны превышать 60 м. СНиП РК 4.01.02-2009 п.2.28

5) По данным справки, выданной акиматом сельского округа Сункар проживает 583 человек.

Среднесуточное потребление воды для обеспечения населения с.Сункар составляет - 83,952 м^3/сут.

Суточный максимальный расход - 100,742 м^3/сут

Часовой максимальный расход – 12,987 м^3/час

Секундный максимальный расход – 3,608 л/с,

Объем годового водопотребления - 30,642 тыс.м^3/год

Внутриплощадочные сети

Согласно п. 5.11 СНиП РК 4.01-02-2009 трубопроводы на территории водозаборного сооружения в пределах ограждения выполнены из стальных труб.

Диаметр трубопроводов от скважины к резервуарам (подводящие трубопроводы) приняты 108х4 мм,

Диаметр трубопровода от резервуаров отводящие трубопроводы определен в соответствии требованием п. 10.9 СНиП РК 4.01-02-2009 и составляет диаметром 108х4 мм.

Для сброса лишних вод и спуска воды из резервуаров во время ремонтных работ предусмотрены сбросные трубопроводы. Диаметр переливного водопровода 108 мм. Сброс воды переливного и спускного трубопровода осуществляется в мокрый колодец. Откачивание воды из мокрого колодца осуществляется с помощи дренажного насоса на рельеф.

Трубопроводная арматура установлена в колодцах.

Гидроизоляция труб весьма усиленная - битумно-полимерная.

Для защиты от коррозии стальные трубы и фасонные части покрыты антикоррозийной изоляцией

Водопотребителями села является население, вода предназначенна для личного пользования и на противопожарные нужды.

Режим водопотребления на хозяйственно-питьевые, производственные и противопожарные нужды, согласно СНиП РК 4.01.02-2009 принят круглосуточный.

Насосная станция 1-го подъема

Подземная насосная станция предназначена для подъема из скважины и подачи ее в напорной трубопровод .

Станция предназначена в качестве самостоятельного сооружения подземного водозабора централизованной системы хозяйственно-питевого производственного и протипожарного водоснабжения.

Насосная станция согласно СНиП РК 4.01-02-2009 по степени обеспеченности подачи воды относится к II-й категории.

В качестве водоподъемного оборудования принят скважинный насос Wilo TWI4.05-44-DM-C, Q=4м3/час; H=205,0 м; N=4.0 кВт.

Шкаф управления погружными насосами:

Управляет погружными насосами осуществляется в автоматическом режиме от уровня воды в резервуарах.

При включении насоса начинает заполнять накопительную емкость до установленного уровня поплавка, при достижении установленного значения останавливает насос и переходит в ждущий режим.

При падении уровня воды до установленного значения поплавка в емкости, включает насос.

В состав насосных станций входят:

а) подземная камера насосной станции, в которой расположено устье водозаборной скважины, над которым устанавливается оголовок. Вокруг устья скважины цементируется воротник радиусом не менее 2м.

б) подземная камера, в которой расположены погружные, электронасосные агрегаты, трубопроводы с запорной арматурой, водомеры, щиты управления насосными агрегатами.

Подземные камеры представляют собой железобетонные колодцы диаметром 1500мм высотой 2.4 м.

Насосная станция 2-го подъема

Водопроводная насосная станция предназначена для целей хозяйственно-питьевой и противопожарной водоснабжения с забором воды из резервуаров.

По степени обеспеченности подачи воды насосная станция производственного и противопожарного водоснабжения относится ко I категории надежности действия.

Работа насосной станции предусматривается без постоянного дежурного персонала.

Управление работой насосами - автоматическое. Для подачи воды потребителям в насосной станци устанавливаются четери насосов, из которых один сетевых рабочих и один резервный, и один пожарный рабочий, один резервный.

Насосная станция повышения давления Wilo TESCO SiBoost Smart 2 Helix VE 1602 Q - 13 м3/ч, H - 10 м; N – 2х2.2кВт.

Насосы конструктивно состоят из параллельно соединенных 2-х однотипных насосов с общим входным и выходным коллектором, выполненным из углеродистой стали установленных на одной раме в полной заводской готовности. Присоединительные и габаритные размеры коллекторов соответствуют суммарной пропускной способности насосов. Насосы установлены на одной раме. На каждый насос, на всасывающей линии, установлен затвор с диаметром соответствующий диметру насоса. На напорной линии, в порядке перечисления, установлены обратный клапан и затвор.

На всасывающем коллекторе установлены: манометр и датчик сух. хода. На напорном коллекторе установлены: манометр, аналоговый датчик давления. Принцип работы НС основан на поддержании постоянного давления в напорной линии, путем автоматического вкл/выкл насоса/ов по сигналу от шкафа управления, при помощи силовых устройств плавного пуска.

Давление в системе, на напорной линии трубопровода, преобразуется аналоговым датчиком давления и сигналом обратной связи передается на шкаф управления.

В зависимости от расхода в системе, насосы будут работать до установленной величины давления. При отсутствии расхода в системе и достижении установленного давления насосы переходят в ждущий режим и останавливаются.

При падении давления в напорном трубопроводе насосы автоматически включаются в работу. И так циклически.

В случае аварии или необходимости сервисных работ на один насосе, второй насос включается автоматически и вручную.

Шкаф управления НС служит для автоматической коррекции всех параметров установки, он обеспечивает защиту насосов и служит для оперативного изменения настроек системы в целом.

Работа насосов осуществляется от шкафа управления 2мя насосами Flumen с частотным регулированием внутри. Так же в шкафу имеются датчики аварийного стопа насосов, датчики сухого хода, термодатчики, контроль фаз. Работа насосов осуществляется по давлению и водоразбору. Насосы могут работать параллельно с пожарными насосами, так и по отдельности. При каждом повторном включении насосов они меняются поочерёдно между собой с резервным. Отключение насосов происходит по аварии сухому ходу, перенапряжение в сети, перегрев обмотки двигателя и по давлению. Смена насосов рабочий/резервный происходит автоматически при появлении аварии и вручную оператором.

Устройство и принцип работы насосная станции для пожаротушения Wilo TESCO CO 2 Helix V 3601/SK-FFS-R Q=27m3/h H=10m , N – 2х3.0кВт.

Насосы конструктивно состоят из параллельно соединенных 2-х однотипных насосов с общим входным и выходным коллектором, выполненным из углеродистой стали установленных на одной раме в полной заводской готовности. Присоединительные и габаритные размеры коллекторов соответствуют суммарной пропускной способности насосов. Насосы установлены на одной раме. На каждый насос, на всасывающей линии, установлен затвор с диаметром соответствующий диметру насоса. На напорной линии, в порядке перечисления, установлены обратный клапан и затвор.

На всасывающем коллекторе установлены: манометр и датчик сух. хода.

Принцип работы: управления станции в режиме ручного управления прямым пуском отключение по нижнем уровне воды от датчика ДСХ.

Работа насосов осуществляется от шкафа управления 2мя насосами Wilo. Так же в шкафу имеются датчики аварийного стопа насосов, датчики сухого хода, термо- датчики, контроль фаз. Насосы могут работать параллельно с хоз. питьевыми насосами.

Включение пожарного насоса происходит автоматически при поступлении сигнала от оператора вручную. Смена насосов рабочий/резервный происходит автоматически при появлении аварии и вручную оператором

Всасывающие линии предусмотрены стальными трубам диаметром 108х4,0, напорные линии предусмотрены стальными трубами диаметром 129х3. На всасывающих и напорных трубопроводах предусмотренная запорная арматура.

Стальные трубы окрасить масляной краской по грунту БТ-57.

В насосной станции предусмотрен приямок с дренажным насосом против возможного затопления агрегатов при аварии. Насосная установка расположена на фундаменте высотой 150мм, электродвигатели насосов расположены на высоте более 0,5м от пола.

Сброс дренажных вод принят в приямок в полу с последующей откачкой погружным насосом "Wilo Drain TMR 32/11" со сбросом на рельеф.

Обеззараживание воды подаваемой сетевыми насосами осуществляется при помощи Ультрафиалетовый обеззараживатель воды УОВ 30:

Q=30 m^3/h установленных в машинном зале в количестве 2 штук, из которых 1 рабочие, 1 резервная.

Принцип работы УОВ: установка начинает работу при поступлении сигнала от датчика потока установленного на линии подачи и отключается при отсутствии потока в напорной линии. Переключение рабочей/резервной установки УФ происходит вручную оператором

После монтажа стальных трубопроводов и запорной арматуры произвести гидравлическое испытание при испытательном давлении 0,75МПа.

После монтажа и гидравлического испытания стальные трубопроводы и трубопроводную арматуру в помещении машинного зала окрасить по очищенной от ржавчины поверхности 2 слоями эмали ПФ-155 по 1 слою грунта ТФ-0119, цветовую окраску трубопроводов и оборудования принять по ГОСТ 14202-89.

Водонапорная башня ёмкостью 100 м³ Н=18 м

Водонапорная башня принята по ТП РК 15-100 ВБ «Унифицированные водонапорные стальные башни емкостью 100м³, высотой опоры 18м.

Оборудование башни состоит из напорно–разводящего трубопровода, переливной и спускной труб. От насосной станции по трубопроводу вода поступает в нижную часть опоры башни. Этот же трубопровод служит для отвода воды из башни к потребителям.

Переливная труба заканчивается на наивысшем уровне воды в баке.

Для возможности полного опорожнения башни и промывках и ремонтах, от нижней части опоры прокладывается спускная грязевая труба.

Для размещения необходимого оборудования рядом с башней устраивается колодец, в котором на водопроводе и спускной трубе устанавливаются задвижки с ручным приводом, а конец переливной трубы выпущен над земляной обсыпкой от уровня земли. От колодца спускная труба отводится с разрывом струи в открытый кювет.

Поселковые сети

Водопотребителями микрорайона являются - население, личном пользовании и противопожарные нужды.

Режим водопотребления на хозяйственно-питьевые нужды, согласно СНиП РК 4.01.02-2009 принят круглосуточно. Расход воды на наружное пожаротушение принят - 5л/сек по приложению 6 к техническому регламенту "Общие требования к пожарной безопасности".

Для разбора воды населением из водопроводных сетей в проекте предусмотрен подвод воды непосредственно к границам жилых участков к потребителям с установкой колодцев на 2-6 домов. Для учета воды предусмотрены в колодцах водомеры (счетчики, запорные арматуры). В проекте принято счётчик холодной воды (водосчётчик) СХВ 1,5м3/час. Принцип работы

водосчетчиков (механических, тахометрических) состоит в подсчете количества вращений крыльчатки, находящейся внутри счетчика, и вращающейся под давлением потока воды. Механизм счетчиков, отвечающих за точность показаний, расположен в отдельной части, которая изолирована от попадания в него воды.

Наружное пожаротушение запроектировано из пожарных гидрантов, установленных на кольцевых сетях водопровода. Места расположения пожарных гидрантов указываются на ближайших зданиях, на видном месте на высоте 2-2,5м от земли специальными указателями, выполненными с использованием флуоресцентных или других светоотражающих покрытий. Указательный знак выполняется из металла толщиной 1мм размером 300х300мм в соответствии с ГОСТ 12.4.026-76* "Цвета сигнальные и знаки безопасные", ГОСТ 12.4.000-75* "ССВТ.Монтажная техника для защиты объектов. Общие требования". Протяженность водопровода составляет:

диаметром 125х7.4 мм - 6200,0 м;
диаметром 63х3,8 мм - 560,0 м;
диаметром 20х2,0 мм - 4626,0 (до границ жилых участков).

Соединение полиэтиленовых труб с задвижками и фасонными частями выполняется с помощью монтажных вставок.

В качестве уплотняющего материала во фланцевых соединениях применяется мягкая эластичная резина тилщиной 5мм. Пересечение полиэтиленовыми трубопроводами стенок колодцев предусмотрено с помощью полиэтиленовых гильз. Зазор между гильзой и трубопроводом заделать водонепроницаемым эластичным материалом. Соединение полиэтильеновых труб следует выполнить на втулках ПЭ.

В связи с высоким положением уровня подземных вод (УПВ) выполнить наружную гидроизоляцию колодцев. Для более качественной изоляции швов и железобетонных стен состав наносится в два слоя. Второй слой можно наносить после высыхания первого без увлажнения стен. Выполнит мастику на битумно-полимерной основе. Для заделки швов между кольцами использовать водонепроницаемый цементный раствор. Вокруг водопроводных колодцев следует предусматривать водонепроницаемые отмостки с уклоном 0,03 от сооружений. Ширина отмостки должна быть 1 м, бетон марки кл. В7.5, толщиной 150мм.

Под задвижки и гидранты предусмотрены бетонные столбики в колодцах. Крепление задвижек к столбикам производится при помощи хомутов и анкерных болтов согласно требований СН РК 4.01-05-2002 и серии 4.900-9 вып. 0-1. В пониженных участках сети предусмотрены выпуски в сторону мокрых колодцев с установкой задвижки Ø 50мм.

Промывка полиэтиленовых (Д125,63,20) и стальных(Д50,15) труб с дезинфекцией.

Выполнить гидравлическое испытание полиэт. (Д125,63,20) и стальных(Д50,15) труб.

В повышенных участках во избежание воздушных пробок (скопление воздуха) установлены вантузы для чистой воды. Д50мм на Ру=1,6Мпа.

Колодцы на сетях водопровода выполнены из сборных ж/б круглых колодцев Ø2000 Ø1500 Ø1000 по ТРП 901-09-11.84. и по серии Т.П.3.900.1-14 вып.1.

Основание под колодцы принято выравнивающий слой из песка t=100мм. Вокруг люков колодцев предусматривается отмостка шириной 1м с уклоном от люков. Бетонные поверхности колодцев со стороны обратной засыпки окрасить битумом за 2 раза. После испытания трубопроводы подвергаются промывке и дезинфекции. Соединение полиэтиленовых труб с задвижками и фасонными частями выполняется с помощью монтажных вставок.

Сигнальные опозновательные столбики устанавливается через каждые 200 метров в линейной части, а также устанавливается при пересечениях с инженерными коммуникациями, и на углах поворотах.

Основание под трубопроводы принято укладку трубопроводов предусмотреть выравнивающий слой из песка h-100мм

6.2.4 Архитектурно-строительная часть

Водонапорная башня емкостью 100 м³

Водонапорная башня привязан из типового проекта ТП РК 15-100 ВБ 7С, 8С, 9С-2009 «Водонапорные башни стальные со стальным баком емкостью 100 м³., высотой ствола 18 м для районов с сейсмической активностью 7,8,9 баллов». Башня представляет собой сварную листовую конструкцию, состоящую из цилиндрической обечайки с коническими крышей и днищем, цилиндрической вод заполняющейся опорой.

Опора закреплена на монолитном железобетонном фундаменте посредством приварки к закладным деталям. Нижняя часть опоры обсыпается местным грунтом на высоту 2, 45м над поверхностью земли. Для подъёма на насыпь предусмотрено железобетонная лестница.

Наружные стены фундаментов, соприкасающиеся с грунтом

обмазать горячим битумом за 2 раза-вертикальная гидроизоляция.

Бак-стальная сварная емкость цилиндрической формы не имеет днища и переходит конической частью (горловиной) в цилиндрическую опору.

Ствол башни тонкостенная цилиндрическая оболочка, состоящая из частей длиной 6,0 и 6,0м, свариваемых между собой.

Ствол башни жестко заделан в основание.

Марки сталей элементов конструкций приняты в зависимости от вида конструкций с учетом расчетной наружной температуры.

Сварные швы назначены в соответствия с требованием СП РК 1.02-109-2014 и НТП РК 03-01-1.1-2011.

Для обслуживания бака выполнена наружная стальная лестница с ограждением.

Внутри башни предусмотрены скобы для спуска обслуживающего персонала.

Фундамент башни круглой формы в плане выполнен монолитным железобетонным.

Фундамент армируется сварными сетками из арматуры класса А500С по ГОСТ 34028-2016.

Бетон фундамента С20/25 класса.

Под фундаментами выполнена подготовка из бетона класса В7,5 толщиной 100мм.

Башни с наружной стороны утеплены минераловатными плитами с последующей обшивкой волнистой сталью.

Степень огнестойкости - II.

Резервуар чисты воды емкостью 100 м³

Резервуар чисты воды емкостью 100 м³, привязано из типового проекта ТП РК 100 РВ 8С-2.3-2013 «Резервуар для воды прямоугольный монолитный емкостью 100 м³ для районов с сейсмической активностью 8 баллов»

Конструктивная схема резервуара - стеновая, представляет собой несущие стены, объединенные для совместной работы горизонтальным диском покрытия, воспринимающие всю совокупность горизонтальных и вертикальных нагрузок.

Резервуар представляет собой емкость из монолитного железобетона, частично заглублен в грунт, с земляной засыпкой и обваловкой толщиной 1м над покрытием.

Размеры в плане 6,0х6,0 м и глубиной 3,6 м.

Толщина стен резервуара - 0,3 м.

Днище в виде монолитной железобетонной плиты толщиной 0,35 м.

Покрытие резервуара выполнена из сборных железобетонных ребристых плит. На плитах покрытия установлены два сборных железобетонных колпака: для камеры лаза, оборудованный лестницами и ходовыми скобами для обслуживания и камеры приборов.

Основание фундаментов-служат искусственное основание из гальки толщиной 1000мм. Грунтовая подушка в уплотненном состоянии должна иметь следующие параметры: плотность р=1.7т/м3, угол внутреннего трения φI = 30г рад, удельное сцепления CI=0кПа, модуль деформации Е = 20 МПа;

Степень огнестойкости - II.

Уровень ответственности - II технический не сложный

Технико-экономические показатели

Площадь застройки 60.50 $м^2$

Строительный объем 263.10 $м^3$

Подземная насосная станция 1-го подъема

Подземная насосная станция 1-го подъема привязано из типового проекта ТП РК 1-12 ВС СКВ-2009 «Водозаборные сооружения из подземных источников производительностью от 1,0 $м^3$/час до 12 $м^3$/час.

Проектируемое сооружение представляет собой железобетонных колец по ГОСТ 8020-90, по монолитной железобетонной плите. На поверхности земли выполнена земляная обваловка и кирпичный колодец диаметром 700мм для обслуживания

Наружная гидроизоляция стен окрасочная из горячего битума, наносимого в 2 слоя общей толщиной 4-5 мм, по грунтовке из битума, растворенного в бензине

На стыках сборных железобетонных колец предусматривается наклейка полос гнилостойкой ткани шириной 30см.

Технико-экономические показатели

Площадь застройки 5.50 $м^2$

Общая площадь 3.14 $м^2$

Строительный объем 13.95 $м^3$

Контрольно-пропускной пункт

Здание контрольно-пропускного пункта представляет собой одноэтажное кирпичное здание прямоугольной формы, с размерами в осях 3.0х3.0 м.

Несущими элементами являются продольные стены толщиной 380 мм.

Здание запроектировано из следующих конструктивных элементов:

Фундаменты-ленточные монолитные железобетонные из бетона кл. С12/15 на портландцементе, марка водонепроницаемости W4, марка по морозостойкости F50.

Под фундаментами выполнять подготовку из бетона кл. В3,5 толщиной 100 мм.

Размеры подготовки принять больше размеров подошвы конструкции на 100 мм с каждой стороны.

Наружные и внутренние стены выполнены из обожженного глиняного кирпича марки КР-р-по 1НФ/100/2,0/50 по ГОСТ 530-2012 на цем.песчаном растворе М50.

Покрытие - деревянный настил по деревянным балкам.

Окна из пвх ГОСТ 30674-99, двери деревянные ГОСТ 14624-84

Перемычки - монолитные железобетонные из бетона кл. С12/15

Кровля-чердачная, из металлочерепицы.

Утеплитель кровли - мин. вата 125 кг/$м^3$ толщиной 100 мм.

Утеплитель стен - мин. вата 50 кг/$м^3$ толщиной 70 мм.

Отмостка- асфальтобетонная, шириной 1500 мм с уклоном от стены

Полы- линолеум.

За относительную отметку 0.000 принято абсолютная отметка 1462.94 отметка здании контрольно-пропускного пункта.

Работы по устройству монолитных бетонных и железобетонных конструкций выполняется в соответствии с требованиями СП РК EN 1992-1-1:2004/2011 «Проектирование железобетонных конструкций».

Боковые поверхности всех конструкции, соприкасающиеся с грунтом обмазать горячим битумом за 2 раза.

На отметке -0.020 выполнить горизонтальную гидроизоляцию из цементно-пес-чанного раствора состава 1:2 толщиной 20 мм.

Земляные работы и основание под фундаменты выполнять в соответствии с требованием СП РК 5.01-102-2013 " Основания зданий и сооружений ".

Технико-экономические показатели

Этажность 1

Площадь застройки 11.40 м^2

Общая площадь 6.87 м^2

Строительный объем 55.90 м^3

Насосная станция II подъема

Здание насосной станция II-го подъема одноэтажное, прямоугольной формы, заглубленное, с размерами по осям 6.3 х 6.38 м. Высота от пола (площадка входа) до потолка 3.85 м. Отметка пола машинного зала -3.000.

В здании размещается машинный зал.

Планировочное решение здания выполнено с учетом создания оптимальных условий для работы персонала.

Класс здания-II

Уровня ответственности - II (нормального), не относящиеся к технически сложным

Конструктивные решении приняты с учетом требований СП РК 2.03-30-2017 "Строительство в сейсмических районах" и СН РК 5.03-07-2013, СП РК 5.03-107-2013 «Несущие и ограждающие конструкции».

Конструкции фундаментов, глубина их заложения и размеры приняты в соответствии с требованиями СП РК 5.01-102-2013 и СН РК 5.01-02-2013 "Основания зданий и сооружений", СН РК 2.01-01-2013 "Защита строительных конструкций от коррозии".

Здание насосной станция II-го подъема с бактерицидными установками решено в жесткой конструктивной схеме с продольными несущими стенами.

Пространственная жесткость здания обеспечивается совместной работой несущих стен, плит покрытия.

Фундаменты под стены- ленточные монолитные из бетона класса С12/15 с конструктивным армированием по подошве сетками.

Горизонтальная гидроизоляция выполняется на отм. -0.020 из горячим битумом за 2 раза толщиной 20 мм.

Надземная часть выполнена из полнотелого кирпича толщиной 380 мм - из обожженного полнотелого кирпича марки КР-р-по 250х120х65 /1НФ/100/2,0/25 по ГОСТ Р 530-2012 на цементно-песчанном растворе М50 со (в зимних условиях спецдобавками и пластификаторами, повышающими сцепление кирпича с раствором) толщиной 380 мм с утеплением из мин.плита "Misot" ПТЭ-150 – 90 мм и отштукатуренные по сетке цементно-песчаным раствором

Перемычки над дверными и оконными проемами монолитные железобетонные.

Покрытие - круглопустотные железобетонные плиты по сериям WI Tech 2011/kz вып .1

Утеплитель- керамзит 600 кг/м^3 от 200-250 мм.

Оконные блоки - из профилей ПВХ.

Двери - деревянные

Кровля - односкатная рулонная.

Полы по деталям серии 2.244-1 в. 6. - керамическая плитка.
Крыльца из монолитного бетона кл. С8/10.
Внутренняя отделка выполнена в соответствии с назначением помещений.
Наружная отделка фасадов:
цоколь - штукатурка цем. песчаным раствором,
стены - штукатурка цем. песчаным раствором, известковая побелка.
Отмостка - асфальтобетонная шириной 1500мм по уплотненному основанию
Здание оборудовано монорельсом грузоподъемностью 1 т.
Технико-экономические показатели

Площадь застройки	47.68 м^2	
Общая площадь	35.52 м^2	
Строительный объем выше отм.0.00		213.13 м^3
ниже отм.0.00		106.56 м^3

Уборная на 1очко

Здание уборной представляет собой одноэтажное здание, из кирпичной конструкций, с размерами в плане 3.26 х1.62 м. Высота от пола до потолка составляет от 2.3 до 2,6 м.

Уборная на 1 очко состоит из подземной части - выгреба размерами 2,66х1,02х2,0 м, выполненного из монолитного ж/б марки С8/10, стенка толщиной 300 мм, а днище 200мм.

Уборная разработана со стенами из кирпича с монолитным бетонным выгребом.

Стены уборной выполнить из обожженного кирпича КОРПо 1 Нф/100/2,0/50 ГОСТ 530-2012 на цементно-песчаном растворе М-25, Rnt>120 КПа с последующей штукатуркой и известковой покраской

Толщина стен-250мм.

Стены и днище выгреба из бетона кл. С12/15 на шлакопортландцементе, марка водонепроницаемости W4, марка по морозостойкости F50.

Кровля - из асбестоцементных листов по деревянной обрешетке и наслонным стропилам.

Полы - деревянные.

Двери, фрамуги - деревянные.

Деревянные конструкции, соприкасающиеся с грунтом и кладкой антисептировать и осмолить.

В каждом кабинке должно быть устроены по одному крюку для одежды u бумаги.

Масляная окраска вытяжной трубы за 2 раза

Горизонтальную гидроизоляцию стен выполнить на отметке -0.040 из цементного раствора состава 1:2 толщиной 20 мм.

Наружная отделка стен - штукатурка под шубу с мелким набрызгом.

Технико-экономические показатели

Этажность	1	
Площадь застройки		1.90 м^2
Общая площадь		1.40 м^2
Строительный объем выше отм.0.00	8.32 м^3	
ниже отм.0.00	10.56 м^3	

Антикоррозионные мероприятия

Рабочий проект разработан в соответствии с требованиями СН РК 2.01-01-2013 «Защита строительных конструкций от коррозии».

Закладные детали покрыть слоем цементно-песчаного раствора толщиной 10мм.

Защитный слой арматуры монолитных конструкций соответствует требованиям

СП РК EN 1992-1-1:2004/2011 «Проектирование железобетонных конструкций».

Все открытые металлические поверхности и конструкции, соединительные элементы и закладные детали окрашиваются масляными красками за 2 раза.

В конструкциях чердачной кровли древесина подвергается пропитке антипиренами.

Антисейсмические мероприятия

В проекте антисейсмические мероприятия предусмотрены в соответствии со СП РК 2.03-30-2017 «Строительство в сейсмических районах».

Проектом предусмотрены атисейсмические мероприятия, обеспечивающие общую устойчивость здания.

-конструктивная схема - стеновая, представляет собой несущие стены, объединенные для совместной работы горизонтальным диском покрытия, воспринимающие всю совокупность горизонтальных и вертикальных нагрузок.

-все сопряжения продольных и поперечных стен армируются сетками по серии 2.130-6с.вып.1

-монолитные перемычки устраиваются на всю ширину стены и закладываются в кладку стены не менее чем на 250-300 мм.

-в уровне покрытия устраивается монолитный железобетонный антисейсмопояс, который связывается с нижележащей кладкой арматурными выпусками с шагом 585 мм в шахматном порядке.

Перечень актов скрытых работ

1. Разбивка осей зданий и сооружений на стройплощадке;
2. Рытье траншей и котлованов под фундаменты;
3. Устройство песчаной подушки под фундаменты;
4. Устройство фундаментов;
5.Осмотр опалубки и арматуры колонн, балок, армированных участков фундаментов, перекрытий и других железобетонных конструкций перед бетонированием;
6.Осмотр монолитных бетонных и железобетонных конструкций после снятия опалубки;
7. Осмотр фундаментов перед засыпкой грунтом;
8. Защита металлических закладных частей от коррозии;
9. Подготовка основания для устройства гидроизоляции;
10. Устройство каждого гидроизоляционного слоя и осмотр законченной гидроизоляции фундаментов
11. Устройство антикоррозийной защиты металлических поверхностей, очистка, грунтовка, устройство каждого защитного слоя и осмотр оконченной антикоррозийной защиты;
12. Выполнение мероприятий по повышению огнестойкости деревянных конструкций.

6.2.5 Инженерные сети и системы

Отопление и вентиляция

Водопроводная насосная станция 2-го подъема бактерицидными установками выполнен на основании:

-СН РК 4.02-01-2011 "Отопление, вентиляция и кондиционирование";

-СП РК 2.04-01-2017 "Строительная климатология";

-СН РК 2.04-04-2013 "Строительная теплотехника";

-СП РК 2.02-101-2014 "Пожарная безоопасность зданий и сооружений"

-СН РК 2.04-21-2004* "Энергопотребление и тепловая защита гражданских зданий";

-стандартов и требований фирм - изготовителей примененного оборудования и материалов.

Расчетные параметры наружного воздуха для проектирования приняты: -31,2°С

Отопление

Расчетная температура наружного воздуха для холодного периода года принята-31,2°С

В помещении здания для поддержания расчетной температуры установлен радиатор масляный электрический ORF-20-9, ORF 15-7H, мощностью 1,5кВт, 2,0кВт.

Расход тепла на отопление составляет 3500Вт

Вентиляция

Вентиляция естественная. Из помещения насосной с бактерицидными вытяжка осуществляется из нижней зоны. Воздуховоды системы ВЕ-1, ВЕ-2 изготовить из тонколистовой оцинкованной стали по ГОСТ 14918-80*.

Основные показатели

Наименование здания (сооружения), помещения	Объем, м3	Периоды года при tн, °С	Расход тепла, Вт				Расход холода, ккал/час, Вт	Установленная мощность электродвигателей, кВт
			на отопление	на вентиляцию	на гор. водоснабжение	общий		
Насосная станция 2-го подъема	_	-35,7	3500	_	_	3500	_	3,5

КПП. (Здание охраны)

Рабочий проект выполнен на основании задания на проектирование в соответствии с нормативными документами:

-СН РК 4.02-01-2011 "Отопление, вентиляция и кондиционирование";

-СП РК 2.04-01-2017 "Строительная климатология";

-СН РК 2.04-04-2013 "Строительная теплотехника";

-СП РК 2.02-101-2014 "Пожарная безоопасность зданий и сооружений"

-СН РК 2.04-21-2004* "Энергопотребление и тепловая защита гражданских зданий";

-стандартов и требований фирм - изготовителей примененного оборудования и материалов

Расчетные параметры наружного воздуха для проектирования приняты:

- системы отопления для холодного периода - минус 14,3°С (параметр Б),
- средняя температура за отопительный период - 2,1 С;
- отопительный период - 136 суток.
- Климатический район-IV-Г

Отопление

Расчетная температура наружного воздуха для холодного периода года принята -31,2°С

Расчетная температура внутреннего воздуха в холодный период года принята +18°С.

Система отопления запроектирована электрической, лучисто-конвективной, действую-щей периодически. В качестве нагревательного прибора приняты электропечи типа ПЭТ-4-1,6 с автоматическим управлением. Расход тепла на отопление составляет 2465 кВт.

Вентиляция

В помещениях предусмотрена естественная вытяжная вентиляция. Из помещения насосной с бактерицидными вытяжка осуществляется из нижней зоны. Воздуховоды выполнены из оцинкованной стали по ГОСТ 14918-2020 класса «Н».

Основные показатели

Наименование здания (сооружения), помещения	Объем, м^3	Периоды года при tн, °С	Расход тепла, Вт				Расход холода, ккал/час, Вт	Установленная мощность электродвигателей, кВт
			на отопление	на вентиляцию	на гор. водоснабжение	общий		
Здание охраны	_	-35,7	2465	_	_	2465	_	_

Список строительно-монтажных работ, обследование и испытание которых оформляется актами на скрытые работы:

- Разбивка осей зданий и сооружений на стройплощадке;
- Рытье траншей и котлованов под фундаменты;
- Устройство подушки под фундаменты, в т.ч подготовка естественного основания;
- Устройство фундаментов;
- Осмотр опалубки и арматуры колонн, балок, армированных участков фундамен-тов, перекрытий и других железобетонных конструкций перед бетонированием;
- Осмотр монолитных бетонных и железобетонных конструкций после снятия опа-лубки;
- Осмотр фундаментов перед засыпкой грунтом;
- Проверка опирания и закрепления (анкеровки) перекрытий, колонн, балконов, лестничных площадок и маршей, обрамлений входных дверей и козырьков, перемычек и других железобетонных конструкций;
- Натяжение арматуры при сборке и монтаже железобетонных конструкций укруп-ненными элементами;
- Защита металлических закладных частей от коррозии;
- Подготовка основания для устройства гидроизоляции;
- Устройство каждого гидроизоляционного слоя и осмотр законченной гидроизоля-ции фундаментов и подвальных стен; гидроизоляция подвала, санузлов и других поме-щений; гидроизоляции стен бань, прачечных, душевых и других помещений;
- Пароизоляция перекрытий;
- Теплоизоляция и звукоизоляция перекрытий, стен, перегородок и других ограж-дающих конструкций;
- Устройство температурных швов;
- Армирование каменных конструкций и установка в кладку металлических заклад-ных частей;
- Устройство антикоррозийной защиты металлических поверхностей, очистка, грун-товка, устройство каждого защитного слоя и осмотр оконченной антикоррозийной защи-ты;
- Проверка перед монтажом собранных конструкций (ферм, составных балок и т.п.);

- Проверка конструкций, скрываемых последующими работами (подвесные потол-ки, каркасные стены и т.п.);
- Выполнение мероприятий по защите древесины от гниения;
- Выполнение мероприятий по повышению огнестойкости деревянных конструк-ций;
- Осмотр конструкций полов перед устройством покрытия;
- Проверка дымоходов и вентиляционных каналов;
- Проверка антисептирования, гидроизоляции, оконопачивания и закрепления оконных и дверных коробок перед штукатуркой откосов;
- Приемка каждого этажа зданий;
- Проверка устройства основания и каждого слоя мягкой кровли и осмотр готового ковра.
- Устройство противокоррозийной защиты трубопроводов;
- Осмотр систем внутреннего водопровода и канализации;
- Осмотр монтажных работ и оборудования котельной;
- Осмотр законченной системы вентиляции, дымоудаления, кондиционирования;
- Подготовка оснований под трубопроводы;
- Подвижные и «мертвые» опоры и упоры трубопроводов;
- Устройство противокоррозийной защиты трубопроводов;
- Устройство гидроизоляции трубопроводов;
- Устройство тепловой изоляции трубопроводов;
- Обследование конструкций, в которых проложены подземные трубопроводы;
- Укладка трубопроводов и заделка стыков;
- Пробная топка печей;
- Первичное и окончательное гидравлическое испытание водопроводных и напор-ных канализационных линий;

Акты на скрытые работы составляются до скрытия их последующими работами, непосредственно после их обследования на месте. Обследование скрытых работ и состав-ление актов организуется строительной (строительно- монтажной) организацией, выпол-нившей данные работы.

Запрещается выполнение последующих работ при отсутствии актов освидетель-ствования предшествующих скрытых работ во всех случаях.

Электротехническая часть

Электроснабжение. Наружное электроосвещение

Исходными данными для разработки проекта являются :

- задание на проектирование
- чертеж генерального плана
- технические условия ТУ №32.2-11370 от 19.09.2024 года, выданным АО «Алатау Жарық Компаниясы».

По степени надежности электроснабжения проектируемый объект относится к II категории.

Внеплощадочные электрические сети.

Электроснабжение объекта осуществляется от проектируемой КТПН. Питание проектируемой КТПН предусмотрено высоковольтными воздушными линиями на типовых ж/б опорах отпайкой от ближайшей опоры ВЛ-10кВ фидер 6-31А алюминиевыми самонесущими изолированными проводами марки СИП3-1х50. Выбор сечения проводов произведен по механической прочности с учетом токовых нагрузок и потере напряжения у потребителя, не превышающей 5%.

При проектировании были приняты следующие климатические условия:

а) Район по ветру - IV., б) Район по гололеду - II., в) Район по весу снегового покрова - I.

Проектируемая линия проходит в населенном участке.

Закрепление опор в грунте и их заземление выполнить согласно серии 3.407.1-143 и 3.407-150.

Внутриплощадочные электрические сети

Электроснабжение шкафа управления ШУН-1 скважинных насосов I-го подъема осуществляется от проектируемой КТПН распределительными сетями (НШУН-1,НШУН-2) в земле кабелем марки АВБбШв-0,66 с расчетным сечением. Электропитание двух погружных насосов I-го подъема предусматривается от комплектного шкафа управления ШУН-1. Питание двух погружных насосов и автоматическое управление насосами I-го подъема разработано компанией поставщиком модульной насосной станции. Управление осуществляется от комплектного шкафа управления по средствам контроля давления воды в напорном трубопроводе. Шкаф управления насосной I-го подъема поставляется комплектно с компанией поставщиком модульной насосной станции и заказывается в части НВК.

Электроснабжение насосной II-го подъема осуществляется от проектируемой КТПН распределительными сетями (М1,М2) в земле кабелем марки АВБбШв-0,66 с расчетным сечением. Автоматическое управление шкафа управления насосами II-го подъема разработано компанией поставщиком модульной насосной станции. Управление осуществляется от комплектного шкафа управления по средствам контроля давления воды в напорном трубопроводе.

Электроснабжение КПП осуществляется от проектируемой КТПН распределительными сетями (М3) в земле кабелем марки АВБбШв-0,66 с расчетным сечением.

В резервуарах предусмотрен контроль уровня с помощью поплавкого запорного клапана. Клапан с двухуровневым вертикальным поплавком, гидравлически управляемый посредством диафрагменного привода. Полное открытие при заданном низком уровне воды в резервуаре и закрытие при заданном высоком уровне воды в резервуаре.

Установка поплавкого запорного клапана предусматривается и заказывается в части ТХ резервуара.

По степени надежности электроснабжения все электроприемники относятся к потребителям 2 категории. В качестве независимого источника питания предусмотрены дизельная генераторная установка с системами АВР и всепогодными шумоизолирующими кожухами.

В соответствии с СП РК 2.04-104-2012 "Естественное и искусственное освещение" таблица - 15, 16 средняя горизонтальная освещенность - 4лк. Для освещения территории приняты светильники "Philips" со светодиодными лампами мощностью 83Вт на опорах СТ-6-3 высотой 7,5м. Минимальное расстояние установки опор освещения от бортового камня принято 0,3-0,6м.

Высота установки светильника - 7,5м, шаг между опорами освещения - 30-40м. Номера проектируемых опор на плане приняты условно. Светильники размещенные на опорах должны быть равномерно распределены по фазам, создавая симметричную нагрузку на общую линию. Сеть наружного освещения выполняется кабелем марки АВбШБв-0,66 с алюминиевыми жилами расчетного сечения проложенными в траншее.

Управление наружным освещением предусматривается автоматическое по освещенности от фотореле, установленного в КТПН.

Прибор учета электроэнергии предусматривается на проектируемой КТПН-10/0,4кВкВ.

Кабели 0,4кВ прокладываются в траншее на глубине - 0,7 м., а под проезжей части на глубине не менее 1 м.

Кабели проложить на расстоянии 0,3-0,6 м от кромки асфальтного покрытия.

В местах пересечения с другими подземными коммуникациями и автодорогами, кабели проложить в гибких двустенных гофрированных трубах. При пересечении ВЛ с автомобильными

дорогами категорий III-V расстояние по вертикали от проводов ВЛ до проезжей части дорог при наибольшей стреле провеса должно быть не менее 6 м.

Сечения жил кабельных линии выбраны по длительно допустимому току, допустимой потери напряжения.

Для защиты обслуживающего персонала от поражения электрическим током, проектом предусматривается защитное заземляющее устройство и зануление, выполненное в соответствии с ПУЭ РК 2015 и СП РК-4.04-106-2013. Питание электроприемников объекта осуществляется от источника напряжения 380/220В с глухозаземленной нейтралью с системой заземления TN-C-S.

Заземляющее устройство состоит из заземляющих проводников:

- Заземлитель вертикальный выполнен из стали круглой Ø16 длиной 3м, верхние концы заземлителя заглублены на 0,7м от поверхности земли и электрически соединены между собой с помощью сварки стальной полосой сечением 4х40мм.

- Все соединения в цепи заземления выполнить сваркой, места соединения стыков после сварки должны быть окрашены.

- Для заземления высоковольтных опор предусматривается вертикальные электроды (2 электрода по 5м из ст.Ø 12мм на 1 опору) и горизонтальные заземлители (2 заземлителя по 10м из ст. Ø 10мм на 1 опору) согласно т.п. 3.407-150.

Все электромонтажные работы выполнить в соответствии с ПУЭ РК 2015 и серии А11-2011.

Основные технические показатели электроснабжения

№	Наименование	Единицы измерения	Показатели
1	Категория электроснабжения		II
2	Напряжение	кВ	10/0,4
3	Расчетная мощность	кВт	19,2
4	Расчетный ток	А	1,2/31,4
5	Протяженность ВЛЗ-10кВ	км	0,246
6	Протяженность КЛ-0,4кВ	км	0,824

Силовое электрооборудование и электроосвещение

Насосная станция II-го подъема.

Данный проект разработан на основании задания на проектирование, архитектурно-строительных, технологических и сантехнических чертежей, в соответствии с требованиями нормативной документации СП РК 2.04-104-2012*, СП РК 4.04-106-2013*.

По степени обеспечения надежности электроснабжения электроприемники относятся к 2-ой категории.

Электроснабжение проектируемого объекта осуществляется от проектируемой КТПН.

Силовыми потребителями являются токоприемники технологического и сантехнического оборудования.

В качестве пусковой аппаратуры приняты контакторы типа КМИ, ящики управления насосами и электрощиты, входящие в комплект с оборудованием.

Для подключения к сети переносных электроприемников предусматриваются штепсельные розетки с заземляющим контактом.

В качестве вводно-распределительных устройств приняты панели типа ЩАП-33, ЩУРв. Вводно-распределительные устройства устанавливаются на отм. 0.000 в помещение вестюбле.

Учет электроэнергии осуществляется счетчиком электроэнергии, установленным на панели ВРУ.

В качестве распределительных щитов силового оборудования приняты боксы типа ЩРв, укомплектованные автоматическими выключателями типа ВА47-100 3Р, ВА47-29 3Р, ВА47-29 1Р, АД12 2Р. Силовые и осветительные щитки устанавливаются на высоте 1,5м от уровня пола.

Магистральные питающие сети (от вводно-распределительного устройства до силовых распределительных пунктов и групповых осветительных щитков) запроектированы кабелем марки ВВГнг(А)-LS, прокладываемые в трубах ПВХ в подготовке пола. Силовые распределительные сети выполняются кабелем марки ВВГнг(А)-LS в подготовке пола и по стенам под слоем штукатурки в трубах ПВХ.

Проектом предусмотрено рабочее (общее, ремонтное) и аварийное освещение.

Общее рабочее освещение предусматривается стационарными светодиодными светильниками улучшенной цветности.

Выбор типа светильников производится в соответствии с назначением помещений и характеристикой окружающей среды. Освещенность принята, согласно действующим нормам и правилам.

Управление рабочим освещением осуществляется выключателями, установленными на входе в помещение. Ремонтное освещение предусматривается в технических помещениях и осуществляется путем подключения переносных светильников к штепсельные розетки. Аварийное (эвакуационное) освещение для эвакуации людей предусматривается по линиям проходов и выходов из здания; для продолжения работы - в помещениях согласно действующим нормам и правилам. Светильники аварийного (эвакуационного) освещения выделяются из числа светильников общего рабочего освещения и питаются от сети аварийного освещения.

Штепсельные розетки и выключатели в помещениях устанавливаются на высоте 0,8 м от пола.

В качестве осветительных щитков приняты боксы типа ЩРн укомплектованные автоматическими выключателями типа ВА47-29 1Р на отходящих линиях и ВА47-29 3Р на вводе.

Осветительные сети выполняются кабелем марки ВВГнг(А)-LS под слоем штукатурки по стенам в ПВХ трубе и без труб по пустотам в плит перекрытиях.

Защитные мероприятия.

Для защиты обслуживающего персонала от поражения электрическим током все металлические части электрооборудования, нормально не находящиеся под напряжением, но могущие оказаться под таковым в результате нарушения изоляции, необходимо выполнить зануление, заземление и уравнивание потенциалов.

Для зануления электрооборудования предусматривается дополнительная жила электропроводки. Защитное заземление по помещениям выполнить стальной полосой 4х25. Внутренний контур заземления присоединить к наружному контур заземления не менее чем в двух точках.

На вводе в здание выполнить систему уравнивания потенциалов путем объединения следующих проводящих частей:

-основной (магистральный) защитный проводник

-основной (магистральный) заземляющий проводник

-стальные трубы коммуникаций зданий и между зданиями

-металлические части строительных конструкций.

Молниезащита.

Молниезащита здания относится к III категории. В качестве молниеприёмника используется металическая кровля здании. В качестве молниеотводов применена стальная полоса 40х4мм, присоединённая к общим контурам заземления.

Токоотвод к заземлителю осуществляется по фосаду. Молниеотвод 2 раза покрывается битумом.

Для заземлителей используются сталь диаметром 16мм длиной 3 метра. Заземлители соединяются между собой стальной полосой 40х4 мм. Токоотводы от металлической кровли должны быть проложены к заземлителям.

В качестве заземлителей может использоваться железобетонный фундамент здания при условии обеспечения непрерывной электрической связи по их арматуре и присоединения ее к закладным деталям с помощью сварки.

Все электромонтажные работы выполнить в соответствии с действующими нормами и правилами.

Основные технические показатели электроснабжения

№	Наименование	Единицы измерения	Показатели
1	Категория электроснабжения		II
2	Напряжение	В	380/220
3	Установленная мощность	кВт	15,5
4	Расчетная мощность	кВт	12,4
5	Расчетный ток	А	20,9

Контрольно пропускной пункт.

Данный проект разработан на основании задания на проектирование, архитектурно-строительных, технологических и сантехнических чертежей, в соответствии с требованиями нормативной документации СП РК 2.04-104-2012*, СП РК 4.04-106-2013*.

По степени обеспечения надежности электроснабжения электроприемники относятся к 3-ей категории.

Электроснабжение проектируемого объекта выполняется от РУ-0,4кВ проектируемой КТПН-10/0,4кВ.

Силовыми потребителями являются токоприемники технологического и сантехнического оборудования.

Для подключения к сети переносных электроприемников предусматриваются штепсельные розетки с заземляющим контактом.

В качестве вводно-распределительных устройств и осветительных щитков приняты панели типа ЩРв, укомплектованные автоматическими выключателями типа ВА47-29 3Р, ВА47-29 1Р, АД12 2Р.

Учет электроэнергии осуществляется счетчиком электроэнергии, установленный в РУ-0,4кВ проектируемой КТПН-10/0,4кВ.

Силовые и осветительные щитки устанавливаются на высоте 1,5м от уровня пола.

Силовые распределительные сети выполняются кабелем марки ВВГнг(А)-LS по стенам под слоем штукатурки в трубах ПВХ.

Проектом предусмотрено рабочее (общее) и аварийное (эвакуационное) освещение.

Общее рабочее освещение предусматривается стационарными светодиодными светильниками. Выбор типа светильников производится в соответствии с назначением помещений и характеристикой окружающей среды. Освещенность принята, согласно действующим нормам и правилам. Управление рабочим освещением осуществляется выключателями, установленными на входе в помещение. Аварийное (эвакуационное) освещение для эвакуации людей предусматривается по линиям проходов и выходов из здания; для продолжения работы - в помещениях согласно действующим нормам и правилам. Светильники аварийного (эвакуационного) освещения выделяются из числа светильников

общего рабочего освещения и питаются от сети аварийного освещения. Выключатели устанавливаются на высоте 0,8м от пола, штепсельные розетки на высоте 0,8м.

Осветительные сети выполняются кабелем марки ВВГнг под слоем штукатурки по стенам в ПВХ трубе и без труб по пустотам в плит перекрытиях.

Защитные мероприятия.

Для защиты обслуживающего персонала от поражения электрическим током все металлические части электрооборудования, нормально не находящиеся под напряжением, но могущие оказаться под таковым в результате нарушения изоляции, необходимо выполнить зануление, заземление и уравнивание потенциалов, выполненное в соответствии с ПУЭ РК 2015 и СП РК-4.04-106-2013.

Питание электроприемников объекта осуществляется от источника напряжения 380/220В с глухозаземленной нейтралью с системой заземления TN-C-S.

Для зануления электрооборудования предусматривается дополнительная жила электропроводки. Защитное заземление по помещениям выполнить стальной полосой 4х25. Внутренний контур заземления присоединить к наружному контур заземления не менее чем в двух точках.

Заземляющее устройство состоит из заземляющих проводников:

- Заземлитель вертикальный выполнен из стали круглой Ø16 длиной 3м, верхние концы заземлителя заглублены на 0,7м от поверхности земли и электрически соединены между собой с помощью сварки стальной полосой сечением 4х40мм.

Все соединения в цепи заземления выполнить сваркой, места соединения стыков после сварки должны быть окрашены.На вводе в здание выполнить систему уравнивания потенциалов путем объединения следующих проводящих частей:

-основной (магистральный) защитный проводник

-основной (магистральный) заземляющий проводник

-стальные трубы коммуникаций зданий и между зданиями

-металлические части строительных конструкций.

Все электромонтажные работы выполнить в соответствии с действующими нормами и правилами.

Основные технические показатели электроснабжения

№	Наименование	Единицы измерения	Показатели
1	Категория электроснабжения		III
2	Напряжение	В	380/220
3	Установленная мощность	кВт	1,5
4	Расчетная мощность	кВт	1,5
5	Расчетный ток	А	2,5

Энергосбережение

Для обеспечения энергосбережения, согласно закону Республики Казахстан «Об энергосбережении», объектом предусмотрены серийные виды электрооборудования, которые имеют все необходимые виды сертификатов и разрешений для их применения. Исключены непроизводительные расходы топливно-энергетических ресурсов, то есть потери электроэнергии, вызванные отступлением от требований стандартов, технические условия или паспортных данных по оборудованию.

Использование современных светодиодных светильников обеспечивают минимизацию потерь электроэнергии.

Организован учет и контроль потребления электроэнергии, его точность и достоверность. Предусмотрена установка приборов контроля, учета и регулирования вырабатываемой и потребляемой электроэнергии.

Все виды электропотребляемого оборудования приняты с учетом экономии электроэнергии.

Пожарная сигнализация

Насосная станция II-го подъема

Разработка рабочей документации автоматической пожарной сигнализации и системы оповещения о пожаре выполнена на основании технического задания на проектирование, архитектурно-планировочных решений и в соответствии с требованиями СН РК 2.02-02-2023, СН РК 2.02-02-2019, СН РК 2.02-01-2023 и СП РК 2.02-101-2022.

В соответствии с требованиями нормативных документов, здания оснащаются системой автоматической пожарной сигнализации.

Система пожарной сигнализации рассчитана на непрерывную, круглосуточную работу и предназначена для своевременного обнаружения очага возгорания, оповещения об этом.

Средствами пожарной сигнализации оборудуются все помещения здания, за исключением помещений с «мокрыми» процессами.

В каждом защищаемом помещении установлено не менее 2-х пожарных извещателей. На путях эвакуации, на стенах, устанавливаются пожарные извещатели ручного действия типа ИПР 513-10.

Система пожарной сигнализации выполняется на базе приборов фирмы "Гранит".

Система позволяет вести наблюдение за состоянием объекта, а также управление группами реагирования при обработке тревожной ситуации на объекте.

Такая система позволяет вести наблюдение за состоянием объекта, а также управление группами реагирования при обработке тревожной ситуации на объекте.

Пожарная сигнализация помещений здания строится на приборах ПКП-1 "Гранит-3А" которые устанавливаются в помещение 2.

Предусмотрен резерв информационной емкости приемно-контрольных приборов не менее 10%.

Дымовые пожарные извещатели типа ИП-212-141 устанавливаются на потолке контролируемых помещений таким образом, чтобы расстояние между извещателями не превышало 9м, а расстояние от извещателя до стены не превышало 4,5м, тепловые пожарные извещатели типа ИП-103-5/4С-А3 устанавливаются на потолке контролируемых помещений таким образом, чтобы расстояние между извещателями не превышало 5м, а расстояние от извещателя до стены не превышало 2,5м.

Пожарные извещатели ручного действия типа ИПР 513-10 устанавливаются на путях эвакуации, на стенах. Высота установки - 1,5 м от уровня пола.

Шлейфы пожарной сигнализации выполняются проводами с медными жилами КПСВВнг(А)-FRLS 1х2х0.5, с укладкой их по потолкам. Кабели прокладываются скрыто по потолку и в кабель-каналах по стенам.

СИСТЕМА ОПОВЕЩЕНИЯ ЛЮДЕЙ О ПОЖАРЕ принята по 2 типу, световая и звуковая сигнализация выполнена сиреной со строблампой.

Проводка светозвуковой излучателя Маяк-12-КП выполняется в штрабе в трубах ПВХ диам. 20 мм. кабелем ВВГнг(А)-FRLS 3х1,5мм.

Оперативная связь выполняется посредством передачи информации о тревожных и прочих событиях на телефоны оповещения через каналы связи GSM, которое устанавливаемое на приборе ППКОП "Гранит-3А". Встроенный GSM коммуникатор передает информацию о

состоянии прибора на мобильные телефоны. Информация передается при возникновении события и по запросу пользователя. Способ передачи: голосовое сообщение и SMS.

Установки пожарной сигнализации в части надежности электроснабжения отнесены к электроприемникам 1 категории, поэтому электропитание осуществляется через резервируемый источник питания. Переход на резервное питание происходит автоматически при отключении основного без выдачи сигнала тревоги. Основное питание-сеть 220В, резервированный источник-встроенные аккумуляторные батареи. Световой указатель "Выход" предусматривается в электротехнической части проекта.

Защитное заземление электроустановок следует выполнить в соответствии с ПУЭ РК и технической документацией на оборудование. Монтаж пожарной сигнализации необходимо осуществлять в строгом соответствии с паспортом, техническим описанием и инструкцией по эксплуатации.

Контрольно пропускной пункт

Разработка рабочей документации автоматической пожарной сигнализации и системы оповещения о пожаре выполнена на основании технического задания на проектирование, архитектурно-планировочных решений и в соответствии с требованиями СН РК 2.02-02-2023, СН РК 2.02-02-2019, СН РК 2.02-01-2023 и СП РК 2.02-101-2022.

В соответствии с требованиями нормативных документов, здания оснащаются системой автоматической пожарной сигнализации.

Система пожарной сигнализации рассчитана на непрерывную, круглосуточную работу и предназначена для своевременного обнаружения очага возгорания, оповещения об этом.

Средствами пожарной сигнализации оборудуются все помещения здания, за исключением помещений с «мокрыми» процессами.

В каждом защищаемом помещении установлено не менее 2-х пожарных извещателей. На путях эвакуации, на стенах, устанавливаются пожарные извещатели ручного действия типа ИПР 513-10.

Система пожарной сигнализации выполняется на базе приборов фирмы "Гранит".

Система позволяет вести наблюдение за состоянием объекта, а также управление группами реагирования при обработке тревожной ситуации на объекте.

Такая система позволяет вести наблюдение за состоянием объекта, а также управление группами реагирования при обработке тревожной ситуации на объекте.

Пожарная сигнализация помещений здания строится на приборах ПКП-1 "Гранит-3А" которые устанавливаются в помещение 2.

Предусмотрен резерв информационной емкости приемно-контрольных приборов не менее 10%.

Дымовые пожарные извещатели типа ИП-212-141 устанавливаются на потолке контролируемых помещений таким образом, чтобы расстояние между извещателями не превышало 9м, а расстояние от извещателя до стены не превышало 4,5м, тепловые пожарные извещатели типа ИП-103-5/4С-А3 устанавливаются на потолке контролируемых помещений таким образом, чтобы расстояние между извещателями не превышало 5м, а расстояние от извещателя до стены не превышало 2,5м.

Пожарные извещатели ручного действия типа ИПР 513-10 устанавливаются на путях эвакуации, на стенах. Высота установки - 1,5 м от уровня пола.

Шлейфы пожарной сигнализации выполняются проводами с медными жилами КПСВВнг(А)-FRLS 1х2х0.5, с укладкой их по потолкам. Кабели прокладываются скрыто по потолку и в кабель-каналах по стенам.

СИСТЕМА ОПОВЕЩЕНИЯ ЛЮДЕЙ О ПОЖАРЕ принята по 2 типу, световая и звуковая сигнализация выполнена сиреной со строблампой.

Проводка светозвуковой излучателя Маяк-12-КП выполняется в штрабе в трубах ПВХ диам. 20 мм. кабелем ВВГнг(А)-FRLS 3х1,5мм.

Оперативная связь выполняется посредством передачи информации о тревожных и прочих событиях на телефоны оповещения через каналы связи GSM, которое устанавливаемое на приборе ППКОП "Гранит-3А". Встроенный GSM коммуникатор передает информацию о состоянии прибора на мобильные телефоны. Информация передается при возникновении события и по запросу пользователя. Способ передачи: голосовое сообщение и SMS.

Установки пожарной сигнализации в части надежности электроснабжения отнесены к электроприемникам 1 категории, поэтому электропитание осуществляется через резервируемый источник питания. Переход на резервное питание происходит автоматически при отключении основного без выдачи сигнала тревоги. Основное питание-сеть 220В, резервированный источник-встроенные аккумуляторные батареи. Световой указатель "Выход" предусматривается в электротехнической части проекта.

Защитное заземление электроустановок следует выполнить в соответствии с ПУЭ РК и технической документацией на оборудование. Монтаж пожарной сигнализации необходимо осуществлять в строгом соответствии с паспортом, техническим описанием и инструкцией по эксплуатации.

Наружные сети связи

Данный раздел проекта выполнен на основании задания на проектирование, строительных планов и в соответствии с нормативной документацией.

Видеонаблюдение

В качестве основы для проектирования системы видеонаблюдения применяется видеорегистратор "HiWatch DS-H108G(B)”, размещенный в комнате сторожки.

На объекте устанавливаются 5 видеокамер телевизионного наблюдения:

4 уличная поворотная видеокамера модели "HiWatch DS-T215", с дальностью действия EXIR-подсветки до 100 м;

1 уличная камера "HiWatch DS-T520", с дальностью действия ИК-подсветки до 40 м.

Уличные поворотные видеокамеры установить на опорах наружного электроосвещение.

Для управление поворотными видеокамерами используются пульты управления PTZ камерами.

Высота установки видеокамер принять по наилучшей видимости.

Сигналы с 5-ти видеокамер передаются посредством кабельной сети на видеорегистратор. В видеорегистраторе установлен жесткий диск размером 6ТВ, что обеспечивает хранения видеоданных в течение месяца. Просмотр видеоинформации осуществляется с монитора. Для подключения видеокамеры к видеорегистратору применяются кабели комбинированные предназначены для передачи видео сигналов с одновременным подключением питания КВК-В 2х2х1 мм^2. Для питания видеокамер применяется блок питания с индивидуальной защитой каждого канала, с стабилизированным выходом напряжением 12В, с защитой от короткого замыкания.

Кабели в зданий прокладываются в кабель каналах по стене и в траншее полиэтиленовых трубах.

Кабели сети видеонаблюдения прокладываются в траншее на глубине - 0,7 м.

Монтаж, наладку и сдачу в эксплуатацию спроектированных систем выполнить правилами устройства электроустановок (ПУЭ) и подключение к электрооборудованию выполнить в соответствии с технической документацией заводов-изготовителей.

Все электромонтажные работы выполнить в соответствии с ПУЭ РК 2015 и серии А11-2011.

Тревожная сигнализация

Для обеспечения водозаборной сооружений санитарной безопасности проектом предусматривается автоматическая тревожная сигнализация.

В качестве приемно-контрольного прибора принят прибор ППКОП "Гранит-4А". Электропитание прибора ППКОП предусмотрено от ЩС-1 в части "ОПС".

Для обеспечения тревожной сигнализации территории водозаборной сооружений проектом предусматривается установка извещателя марки Focus серии АВТ-100 на опорах освещений. Высота установки извещателя движения принять не менее 2м. Проводка выполняется проводом КПСЭнг(А)-LS 1х2х2,5 мм в трубе в траншее.

Оповещение осуществляется от светозвукового оповещателя типа "LD 96", установленного на наружной стене здания. Электропитание прибора оповещателя предусмотрено в части "ОПС".

Оперативная связь выполняется посредством передачи информации о тревожных и прочих событиях на телефоны оповещения через каналы связи GSM, которое устанавливаемое на приборе ППКОП "Гранит-4А". Встроенный GSM коммуникатор передает информацию о состоянии прибора на мобильные телефоны. Информация передается при возникновении события и по запросу пользователя. Способ передачи: голосовое сообщение и SMS.

Монтаж, наладку и сдачу в эксплуатацию спроектированных систем выполнить правилами устройства электроустановок (ПУЭ) и подключение к электрооборудованию выполнить в соответствии с технической документацией заводов-изготовителей.

6.3 Инженерно-технические мероприятия по предупреждению чрезвычайных и взрывопожароопасных ситуаций

Инженерно-технические мероприятия гражданской обороны разработаны на основании Приказа Министра внутренних дел Республики Казахстан от 24 октября 2014 года № 732 «Об утверждении объема и содержания инженерно-технических мероприятий гражданской обороны» (с изменениями от 20.09.2017 года).

Состав по приказу

Раздел «Инженерно-технические мероприятия гражданской обороны» состоит из текстовой и графической части и включает следующие данные для проектной документации на строительство:

- общая пояснительная записка (приводятся данные о категории проектируемого объекта по гражданской обороне, данные о категории по гражданской обороне близ расположенных объектов, природно-климатических условиях района, результаты от принятия раздела);
- раздел разработки инженерно-технических мероприятий по предупреждению чрезвычайных ситуаций природного и техногенного характера (сведения о наблюдаемых в районе площадки строительства опасных природных процессах требующих превентивных защитных мер, решения по системе оповещения, безаварийной остановке технологических процессов, водоснабжения, электроснабжения объекта).

Противопожарные мероприятия

Противопожарные мероприятия предусмотрены в соответствии с требованиями СН РК 2.02-01-2019 «Пожарная безопасность зданий и сооружений», СНиП 2.09.02-85 «Производственные здания и сооружения», СП РК 2.02-101-2014 пособие «Пожарная безопасность зданий и сооружений» (к СНиП РК 2.02-05-2002).

Наружное пожаротушение осуществляется от пожарных гидрантов, расположенных на водопроводных сетях.

6.4 Оценка воздействия на окружающую среду

В связи с вступлением с 1 июля 2021 года в действие Экологического кодекса Республики Казахстан от 2 января 2021 года № 400 – VI ЗРК государственная экологическая экспертиза будет, проходит отдельно.

6.5 Санитарно-эпидемиологическая экспертиза

Рабочий проект соответствует требованиям СП «Санитарно-эпидемиологические требования к условиям труда и бытового обслуживания при строительстве, реконструкции, ремонте и вводе, эксплуатации объектов строительства» приказ Министра национальной экономики Республики Казахстан от 28 февраля 2015 года № 177, СП «Гигиенические нормативы к физическим факторам, оказывающим воздействие на человека» утвержденные приказом Министра национальной экономики Республики Казахстан от 28 февраля 2015 года № 169.

6.6 Организация строительства

Продолжительность строительства железобетонных труб определена по СП РК 1.03-102-2014 «Продолжительность строительства и задел в строительстве предприятий, зданий и сооружений. Часть II», Таблица Б.5.7 Городские инженерные сооружения, Городские уличные сети водо-газоснабжения и канализации, 2.Уличные трубопроводы водо-,газоснабжения и канализации, сооружаемые в траншеях с применением стенок.

Продолжительность строительства принята 8 месяцев, в т.ч. подготовительный период 1 месяц.

6.7 Сметная документация

Сметная документация разработана в соответствии с «Нормативным документом по определению сметной стоимости строительства в Республике Казахстан», утвержденным приказом КДСиЖКХ МИИР РК от 01.12.2022 г. №223-нқ, на основании государственных сметных нормативов, задания на проектирования и принятых проектных решений.

Сметная стоимость строительства подлежит утверждению заказчиком в установленном законодательством порядке, для строительства объектов за счет бюджетных средств и иных форм государственных инвестиций в соответствии с «Правилами утверждения проектов (технико-экономических обоснований и проектно-сметной документации)», утвержденными приказом МНЭ РК от 02.04.2015 г. № 304, и является основанием для определения лимита средств заказчика (инвестора) на реализацию объектов строительства в соответствии с пунктом 14 «Нормативного документа по определению сметной стоимости строительства в Республике Казахстан».

Сметная документация составлена ресурсным методом с использованием программного комплекса АВС-4 (редакция 2024.10) по выпуску сметной документации в текущих ценах 2024 года.

При составлении смет использованы:

Единичные сметные цены на строительно-монтажные работы. Сборник 1. Здания. Выпуск 1. Здания жилищно-гражданского назначения (НДЦС РК 8.04-03-2024);

1) ССЦ РК 8.04-08-2024 "Сборники сметных цен в текущем уровне на строительные материалы, изделия и конструкции" 2024 год;

2) ССЦ РК 8.04-09-2024 "Сборники сметных цен в текущем уровне на инженерное оборудование объектов строительства" 2024 год;

3) СЦЭМ РК 8.04-11-2024 "Сметных цен на эксплуатацию строительных машин" 2024 год;

4) НДЦС РК 8.04-07-2024 "Индексы стоимости для строительства"

В сметной стоимости строительства учтены дополнительные затраты:

- в главу 8 «Затраты на организацию и управление строительством» включено средства на покрытие общеплощадочных затрат, связанных с организацией и управлением строительно-монтажными работами на строительной площадке в целом по стройке, и дополнительных затрат, связанных с решениями проекта организации строительства – 7,5%;

- сметная прибыль в размере 5% от сметной стоимости строительно-монтажных работ;

- средства на непредвиденные работы и затраты в размере 3% от стоимости строительно-монтажных работ по главам 1-8 сводного сметного расчета стоимости строительства;

Сметная стоимость строительства определена в ценах 2024-2025 гг.

Налог на добавленную стоимость (НДС) принят в размере, устанавливаемом законодательством Республики Казахстан на период, соответствующий периоду строительства, от сметной стоимости строительства.

7.1 Дополнения и изменения, внесенные в проект (рабочий проект) в процессе проведения экспертизы:

В процессе рассмотрения по замечаниям и предложениям ТОО «Project Expert KZ» в рабочий проект «Реконструкции и строительству системы водоснабжения с. Сункар Жамбылского района Алматинской области» внесены следующие изменения и дополнения:

1) Представлена пояснительная записка к сметной документации;

2) Представлена сводная ведомость материальных ресурсов и оборудования;

3) Приведены в соответствие объемы работ по откорректированным проектным решениям и по замечаниям экспертной организации.

7.2 Оценка принятых проектных решений

В соответствии с Правилами определения общего порядка отнесения зданий и сооружений к технически и (или) технологический сложным объектам, утвержденным приказом Министерства национальной экономики Республики Казахстан от 28.02.2015 года №165, а также Приказа МНЭ РК №335 от 28.07.2016 года «О внесении изменений в приказ Министерства национальной экономики РК №165 от 28.02.2015 года разработчиком проекта установлен II уровень ответственности (технический несложный).

В целом проект разработан в необходимом объеме, в соответствии с заданием на проектирование, иными исходными данными, техническими условиями и требованиями.

Проектные решения с учетом внесенных изменений по разделу 7.1. соответствуют нормативным требованиям по санитарной, экологической, пожарной безопасности, функциональному назначению объекта.

После внесения изменений и дополнений основные технико-экономические показатели сложилось следующим образом:

№пп	Наименование	Ед. изм.	Показатели	
			Заявл. до эксп.	Реком. к утверж.
1	Объем годового водопотребления	тыс. м^3/год	30,642	30,642
2	Протяженность сети водопровода	км	11,386	11,386
3	Общая сметная стоимость строительства в текущих ценах на 2024-2025 г. в том числе: СМР оборудование прочие в том числе:	млн.тенге	591,662 449,032 36,814 105,816	583,279 440,402 36,112 106,765

	затраты на 2024 год затраты на 2025 год		30,211 561,451	30,211 553,068
4	Продолжительность строительства	месяцев	8,0	8,0

Примечание: в результате рассмотрения сметной документации объекта, сметная стоимость объекта снизилась в текущих ценах 2024-2025гг на общую сумму 8,383 млн.тенге.

8. ВЫВОДЫ

8.1. С учетом внесенных изменений и дополнений рабочий проект **«Реконструкции и строительству системы водоснабжения с. Сункар Жамбылского района Алматинской области»** соответствует требованиям государственных нормативов, действующих в Республике Казахстан, и рекомендуется для утверждения в установленном порядке со следующими основными технико-экономическими показателями:

1. Объем годового водопотребления — 30,642 тыс. м^3/год
2. Протяженность сети водопровода — 11,386 км
3. Общая сметная стоимость строительства в текущих ценах на 2024-2025 г. — 583,279 млн.тенге
   в том числе: СМР — 440,402 млн.тенге
   оборудование — 36,112 млн.тенге
   прочие — 106,765 млн.тенге
4. Продолжительность строительства — 8,0 месяцев

8.2. Настоящее экспертное заключение выдано на основании исходных данных и утвержденных заказчиком материалов для проектирования, достоверность которых гарантирована ГУ «Отдел жилищно-коммунального хозяйства и жилищной инспекции Жамбылского района» в соответствии с условиями договора №PEkz-0072-03 от 22.10.2024 года.

8.3. При предоставлении на утверждение и выдаче разрешения на производство работ рабочий проект подлежит проверке на соответствие его с настоящим заключением экспертизы.

8.4. Заказчику при строительстве максимально использовать оборудование, материалы и конструкции отечественных производителей.

9. ТҰЖЫРЫМДАР

9.1 «Алматы облысы Жамбыл ауданы Сұңқар ауылының сумен жабдықтау жүйесін қайта жаңарту және салу» жұмыс жобасын сараптаманың ескертпелері мен ұсыныстарымен енгізілген өзгерістер мен толықтыруларды ескере отырып, Қазақстан Республикасында қолданылатын мемлекеттік нормативтердің талаптарына сәйкес келетіндіктен, төмендегі негізгі техника-экономикалық көрсеткіштерімен белгіленген тәртіппен бекітуге ұсыныс жасаймыз:

1. Жылдық су тұтыну көлемі — 30,642 мын.м^3/жыл
2. Сумен жабдықтау желісінің ұзындығы — 11,386 шақырым
3. 2024-2025 жылдардағы ағымдағы бағадағы және құрылыстың жалпысметалық құны оның ішінде: — 583,279 млн.тенге
   құрылыс-монтаж жұмыстары — 440,402 млн.тенге
   құрал жабдықтар — 36,112 млн.тенге
   өзге де шығындар — 106,765 млн.тенге
4. Құрылыстың ұзақтығы — 8,0 ай

9.2. Осы сараптамалық қорытынды 22.10.2024 ж. №PEkz-0072-03, шарт талаптарына сәйкес, растығы «Жамбыл ауданының тұрғын үй-коммуналдық шаруашылық және тұрғын үй инспекциясы бөлімі» ММ-мен кепілдендірілген бастапқы деректер мен тапсырыс берушімен бекітілген жобалауға арналған материалдар негізінде берілді.

9.3. Жұмыс жобасы бекітуге және жұмыс өндірісіне рұқсат берген кезінде сараптаманың осы қорытындысына сәйкес екендігі тексерілуі тиіс.

9.4. Тапсырыс беруші құрылыс жүргізу барысында отандық өндірушілердің құрал-жабдықтарын, материалдарын және конструкцияларын барынша көп қолдануы қажет.

Соответствие разделов проекта строительства требованиям нормативных правовых актов приказ и государственных нормативов, действующих в Республике Казахстан приведено ниже:

№ п/п	Раздел	Эксперт	Специа-лизация эксперта (по аттестату)	Номер аттестата	Результат (соответствует или не соответствует нормам)
1	Архитектурно-строительная часть	Примжанов Нұрсұлтан Абдулакімұлы			Соответствует
2	Ведущий эксперт	Когамбеков Сеитказым Арапбайулы			Соответствует
3	Генеральный план	Каныбеков Ерман Меделханович			Соответствует
4	Сметный раздел	Битанова Сандугаш Нурмаханова			Соответствует
5	Электротехническая часть	Фазилов Ғалымжан Съездханұлы			Соответствует
6	Санитарно-эпидемиологический раздел	Калкулов Умирбек Зиябекович			Соответствует
7	Наружные сети водопровода и канализации	Рысдаулетов Кыдыр Аманбаевич			Соответствует

Примечание: *при отсутствии в рабочем проекте раздела, графа эксперта по этому разделу исключается.*

Когамбеков С.А. (Директор)

Фазилов Ғ.С. (Эксперт)

Калкулов У.З. (Эксперт)

Битанова С.Н. (Эксперт)

Каныбеков Е.М. (Эксперт)

Рысдаулетов К.А. (Эксперт)

Примжанов Н.А. (Эксперт)

Когамбеков С.А. (Директор)

удалять)>>