«Күрделі жөндеу. Павлодар қаласы, Шедрин көшесі, 60-үй мекенжайы бойынша «Павлодар қаласы Қалижан Бекқожин атындағы №12 жалпы орта білім беру мектебі» ММ ғимаратындағы терезелерді ауыстыру»
жұмыс жобасы бойынша
07.12.2018 ж. № 16-0222/18
(оң)

ҚОРЫТЫНДЫ

ТАПСЫРЫСШЫ:
«Павлодар қаласының Қалижан Бекқожин атындағы
№12 жалпы орта білім беру мектебі» ММ

БАС ЖОБАЛАУШЫ:
«Lecada» ЖШС,
Павлодар қаласы

Павлодар қаласы

АЛҒЫ СӨЗ

«Күрделі жөндеу. Павлодар қаласы, Шедрин көшесі, 60-үй мекенжайы бойынша «Павлодар қаласы Қалижан Бекқожин атындағы №12 жалпы орта білім беру мектебі» ММ ғимаратындағы терезелерді ауыстыру» жұмыс жобасы бойынша осы сараптау қорытындысы «Мемсараптама» РМК Павлодар облысы бойынша филиалымен берілді.

«Мемсараптама» РМК Павлодар облысы бойынша филиалының рұқсатынсыз осы сараптамалық қорытынды толық немесе ішінара қайта шығаруға, көбейтуге және таратуға жол берілмейді.

ЗАКЛЮЧЕНИЕ

(положительное)

№ 16-0222/18 от 07.12.2018 г.

по рабочему проекту

«Капитальный ремонт. Замена окон в здании ГУ«Средняя общеобразовательная школа №12 имени Калижана Бекхожина города Павлодара» по адресу: г. Павлодар, ул. Шедрина, 60»

ЗАКАЗЧИК:

ГУ «Средняя общеобразовательная школа №12 имени Калижана Бекхожина города Павлодара»

ГЕНПРОЕКТИРОВЩИК:

ТОО «Lecada»,
город Павлодар

город Павлодар

ПРЕДИСЛОВИЕ

Данное заключение по рабочему проекту **«Капитальный ремонт. Замена окон в здании ГУ«Средняя общеобразовательная школа №12 имени Калижана Бекхожина города Павлодара» по адресу: г. Павлодар, ул. Шедрина, 60»** выдано филиалом по Павлодарской области РГП «Госэкспертиза».

Данное заключение не может быть полностью или частично воспроизведено, тиражировано и распространено без разрешения филиала по Павлодарской области РГП «Госэкспертиза».

1 НАИМЕНОВАНИЕ: рабочий проект «Капитальный ремонт. Замена окон в здании ГУ«Средняя общеобразовательная школа №12 имени Калижана Бекхожина города Павлодара» по адресу: г. Павлодар, ул. Шедрина, 60», разработан в 2018 году.

Настоящее заключение составлено на основании договора №961040000942/180126/00 (113) от 04 октября 2018 года на проведение экспертизы рабочего проекта «Капитальный ремонт. Замена окон в здании ГУ«Средняя общеобразовательная школа №12 имени Калижана Бекхожина города Павлодара» по адресу: г. Павлодар, ул. Шедрина, 60».

2 ЗАКАЗЧИК: ГУ «Средняя общеобразовательная школа №12 имени Калижана Бекхожина города Павлодара».

3 ГЕНПРОЕКТИРОВЩИК: ТОО «Lecada», государственная лицензия ГСЛ №001050-1 от 28 ноября 2016 года (II категория), выданная ГУ «Управление государственного архитектурно-строительного контроля Павлодарской области», город Павлодар.

4 ИСТОЧНИК ФИНАНСИРОВАНИЯ: государственные инвестиции.

5 ОСНОВНЫЕ ИСХОДНЫЕ ДАННЫЕ

5.1 Основание для разработки:

задание на проектирование рабочего проекта «Капитальный ремонт. Замена окон в здании ГУ«Средняя общеобразовательная школа №12 имени Калижана Бекхожина города Павлодара» по адресу: г. Павлодар, ул. Шедрина, 60», утвержденное и.о., директора ГУ «Средняя общеобразовательная школа №12 имени Калижана Бекхожина города Павлодара» от 10 августа 2018 года;

дефектный акт по рабочего проекта «Капитальный ремонт. Замена окон в здании ГУ«Средняя общеобразовательная школа №12 имени Калижана Бекхожина города Павлодара» по адресу: г. Павлодар, ул. Шедрина, 60», утвержденный и.о., директора ГУ «Средняя общеобразовательная школа №12 имени Калижана Бекхожина города Павлодара» от 17 августа 2018 года;

экспертное заключение №057/ТО18 от 17 августа 2018 года, акт технического обследования и оценки технического состояния строительных конструкций здания ГУ «Средняя общеобразовательная школа №12 имени Калижана Бекхожина г.Павлодара», выполненное ТОО «ПрофЭксСтрой-ПВ» (свидетельство об аккредитации №00033 от 14 мая 2018 года, аттестат эксперта Жекенов А.Т. №KZ81VJE00023668 от 07 марта 2017 года);

письмо ГУ «Средняя общеобразовательная школа №12 имени Калижана Бекхожина города Павлодара» №1-19/181 от 29 ноября 2018 года о том, что по рабочему проекту прайс-листы не применялись.

5.2 Перечень документации, представленной на экспертизу

Паспорт проекта.

Альбом 1. Пояснительная записка.

Альбом 2. Архитектурно-строительные решения.

Альбом 3. Сметная документация.

Альбом 4. Проект организации строительства.

5.3 Цель и назначение объекта строительства

Целью капитального ремонта является проведение комплекса работ, в процессе которых производится замена оконных блоков здания.

6 ОСНОВНЫЕ ДАННЫЕ ОБЪЕКТА И ПРИНЯТЫЕ ПРОЕКТНЫЕ РЕШЕНИЯ

6.1 Место размещения объекта и характеристика участка строительства

Объект капитального ремонта расположен по адресу: Павлодарская область, город Павлодар, ул.Щедрина, 60.

Ситуационная схема приведена на рисунке 1.

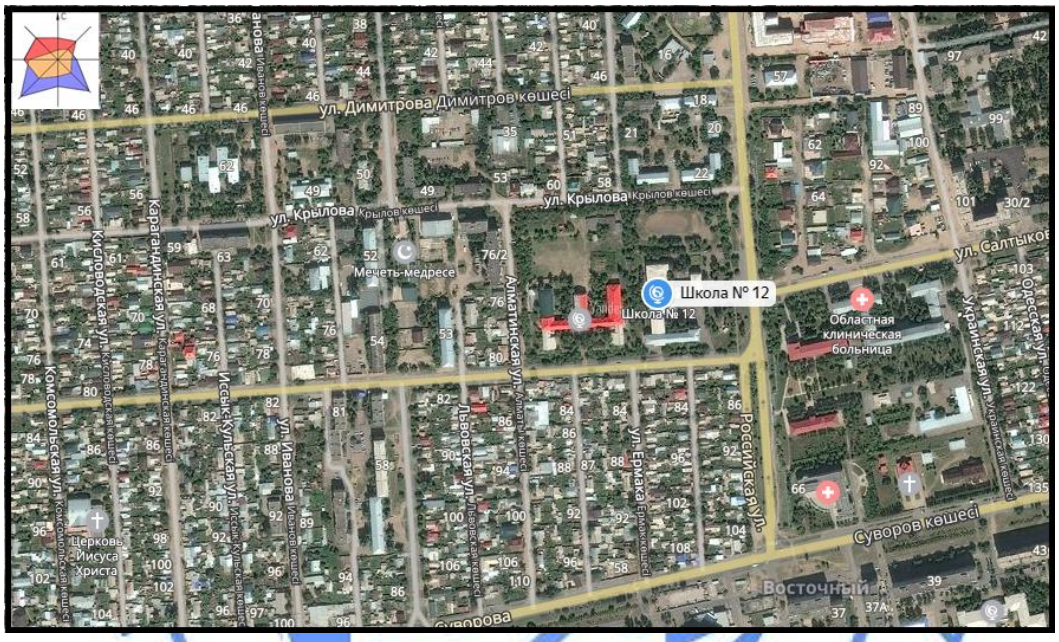

Рисунок 1. Ситуационная схема.

Природно-климатические условия района строительства

Согласно СП РК 2.04-01-2017, исследуемая территория по климатическому районированию для строительства относится к III климатическому району к подрайону IIIA.

Рабочий проект разработан для участка строительства со следующими природно-климатическими условиями:

Расчетная зимняя температура наружного воздуха	- минус 34,6°С.
Расчетная снеговая нагрузка	- 120 кгс/м^2.
Нормативная ветровая нагрузка	- 38 кгс/м^2.
Зона влажности	- сухая.
Район площадки строительства	- не сейсмичен.

6.2 Проектные решения

6.2.1 Архитектурно-строительные решения

Существующее здание представляет собой трехэтажное строение с подвальным этажом. Существующее здание пристройки к школе трехэтажное с подвальным этажом сложной конфигурации в плане, высота помещений от пола до потолка 2,65 и 3,0 м.

Капитальным ремонтом предусмотрены следующие виды работ:

демонтаж деревянных оконных блоков с подоконными досками;

демонтаж отливов;

установка оконных блоков из ПВХ профилей с двухкамерным стеклопакетом, в соответствии с ГОСТ 30674-99. На окнах предусмотрены защитные замки;

установка подоконников по ГОСТ 30673-2013;

устройство откосов по ГОСТ 30673-2013;

установка отливов по ГОСТ 14918-80.

6.2.2 Конструктивные решения

Уровень ответственности - II (нормальный) технически сложный.

Степень огнестойкости зданий - II.

Конструктивная схема основного трехэтажного здания школы с подвальным этажом представляет собой наружными и внутренними кирпичными стенами здания, жестким горизонтальным диском перекрытия, лестничными клетками.

Конструктивная схема трехэтажного здания пристройки с подвальным этажом представляет собой сборный железобетонный каркас. Пространственная жесткость и устойчивость здания обеспечивается жесткой заделкой колонн в фундаменты здания, жестким горизонтальным диском покрытия и системой вертикальных связей между колоннами.

Фундаменты под колонны - сборные железобетонные стаканного типа.

Фундаменты под стены - сборные железобетонные фундаментные блоки.

Фундаментные балки - сборные железобетонные.

Наружные стены - сборные керамзитобетонные стеновые панели.

Наружные стены - кирпичные (камни бетонные).

Внутренние стены - сборные железобетонные стеновые панели, кирпичные (камни бетонные, силикатный кирпич).

Внутренние перегородки - кирпичные из силикатного кирпича и сборные железобетонные панели.

Балки перекрытия и ригеля - сборные железобетонные.

Перекрытие - сборные железобетонные плиты перекрытия.

Кровля - чердачная с наружным организованным водостоком, покрытие асбестоцементный шифер по деревянному каркасу, утеплитель гравий керамзитовый.

Лестницы - сборные железобетонные марши и площадки.

6.3 Инженерно-технические мероприятия по предупреждению чрезвычайных и взрывопожароопасных ситуаций

Все работники подрядной строительной организации должны быть проинструктированы о соблюдении установленного на предприятии противопожарного режима. При изменении специфики работы рабочих и служащих предприятия должен быть проведен повторный инструктаж или организованы занятия по пожарно-техническому минимуму, по окончании которых приняты зачеты.

Ответственность за обеспечение пожарной безопасности предприятия, его структурных подразделений возложены на первых руководителей.

При эксплуатации электроустановок запрещено использование электроаппаратов и приборов, имеющих неисправности.

На территории строительной и монтажной площадок запрещены свалки горючих отходов, мусора. Все отходы собраны на специально выделенных площадках в контейнеры или ящики и затем вывезены.

Места проведения строительных работ оборудуются первичными средствами пожаротушения.

6.4 Оценка воздействия на окружающую среду

Заявление об экологических последствиях к рабочему проекту «Капитальный ремонт. Замена окон в здании ГУ «Средняя общеобразовательная школа № 12 имени Калижана Бекхожина города Павлодара» по адресу: г. Павлодар, ул. Шедрина, 60», разработана ИП «Лотос» Шереметьев Д.В.

По значимости и полноте оценки воздействия на окружающую среду намечаемая хозяйственная деятельность относится к 4 категории, согласно статьи 40 Экологического кодекса РК.

На период строительства источниками выбросов загрязняющих веществ в атмосферу будут: перфоратор электрический, дрель электрическая, пересыпка сыпучих материалов, покрасочные работы, работа автотранспорта (ненормируемый источник).

Условия работы и технологические процессы, применяемые при строительстве, не допускают возможности залповых и аварийных выбросов.

В соответствии с оценкой необходимости проведения расчета рассеивания приземных концентраций загрязняющих веществ, выполненной согласно п. 58 «Методики расчета концентраций вредных веществ в атмосферном воздухе от выбросов предприятий», максимальные приземные концентрации от источника выбросов будут менее 0,05 ПДК.

Обоснованные нормативы предельно допустимых выбросов на период капитального ремонта (май - июнь 2019 года) приведены в таблице №1.

Таблица №1

Производство цех, участок	Номер источника выброса	Нормативы выбросов загрязняющих веществ				
		на 1,5 месяца		ПДВ		год достижения ПДВ
Код и наименование загрязняющего вещества		г/с	т/год	г/с	т/год	
1	2	3	4	5	6	7
Неорганизованные источники						
(0621) Метилбензол (349)						
Кап. ремонт	6004	0.001722	0.02664	0.001722	0.02664	2019
(1042) Бутан-1-ол (Бутиловый спирт) (102)						
Кап. ремонт	6004	0.0004	0.02664	0.0004	0.02664	2019
(1061) Этанол (Этиловый спирт) (667)						
Кап. ремонт	6004	0.0002	0.01332	0.0002	0.01332	2019
(1210) Бутилацетат (Уксусной кислоты бутиловый эфир) (110)						
Кап. ремонт	6004	0.001	0.0666	0.001	0.0666	2019
(2902) Взвешенные частицы (116)						
Кап. ремонт	6001	0.0014	0.000683	0.0014	0.000683	2019

Окончание таблицы №1

1	2	3	4	5	6	7
	6002 6004	0.0014 0.0002333	0.000000504 0.01554	0.0014 0.0002333	0.000000504 0.01554	2019 2019
(2908) Пыль неорганическая, содержащая двуокись кремния в %: 70-20 (шамот, цемент,(494)						
Кап. ремонт	6003	0.00066	0.0000000004	0.00066	0.0000000004	2019
Итого по неорганизованным источникам:		0.0070153	0.1494235044	0.0070153	0.1494235044	
Всего по предприятию:		0.0070153	0.1494235044	0.0070153	0.1494235044	

Водоохранные зоны и полосы в пределах площадки строительства отсутствуют.

Для водоснабжения и водоотведения на период капитального ремонта будут использоваться существующие инженерные сети.

Земляные работы проектом не предусмотрены. На период капитального ремонта образуются отходы производства и потребления.

Данные по видам и количеству образования отходов, образующихся в процессе капитального ремонта, приведены в таблице №2.

Таблица №2

Наименование отходов	Образование, т/период	Размещение, т/период	Передача сторонним организациям, т/период
1	2	3	4
Всего:	7,6155		7,6155
В т. ч. отходов производства	7,4855	-	7,4855
Отходов потребления	0,13	-	0,13
Зеленый уровень опасности			
Твердые бытовые отходы, GO060	0,13	-	0,13
Древесные отходы, GL010	6	-	6
Металлические отходы, GA090	1,432	-	1,432
Янтарный уровень опасности			
Отходы ЛКМ, AD070	0,0535	-	0,0535

Проектируемый объект размещается на освоенной городской территории. На территории сформировался определенный комплекс растений и животных, приспособленный к современным условиям.

На период капитального ремонта предусмотрены следующие мероприятия предотвращающие негативные воздействия на окружающую среду: Использование автотранспорта и техник, прошедших технический осмотр и контроль отработанных газов на токсичность; Сбор отходов производства и потребления на гидроизолированных поверхностях, в контейнерах, с последующим своевременным вывозом на спецпредприятия для размещения или утилизации; Исключение смешивания отходов.

В связи с тем, что территория освоена ранее, дополнительного влияния проектируемого объекта на растительный и животный мир не будет. Вырубка зеленых насаждений проектом не предусмотрена.

Строгое соблюдение правил пожарной, санитарной и электробезопасности, правил охраны труда позволит предупредить риски, связанные с возникновением аварийных ситуаций.

6.5 Оценка соответствия рабочего проекта санитарным правилам и гигиеническим нормам

Проектом предусмотрены следующие демонтажные и отделочные работы: демонтаж деревянных оконных блоков с установкой окон из ПВХ профилей; замена оконных сливов из оцинкованной стали; ремонт наружных и внутренних оконных откосов; демонтаж радиаторов отопления с последующим монтажом после замены окон.

На период строительно-монтажных работ выбросы загрязняющих веществ будут осуществляться от автостроительной техники, от демонтажных и монтажных работ, и прочих работ.

Капитальный ремонт школы не входит в перечень объектов «Санитарно-эпидемиологические требования по установлению санитарно-защитной зоны производственных объектов», утвержденного Приказом Министра национальной экономики Республики Казахстан от 20 марта 2015 года №237, школа не является производственным объектом. Санитарно-защитная зона на период капитального ремонта не устанавливается. Максимальные приземные концентрации загрязняющих веществ у источников выбросов не превышают ПДК к атмосферному воздуху населенных мест.

Физическое воздействие на период эксплуатации от проектируемого объекта отсутствует. На период строительства будет гасится в пределах стройплощадки. В районе строительства природных и техногенных источников электромагнитного излучения и радиационного загрязнения нет. Уровень шумового воздействия на население будет в пределах предельно-допустимых уровней.

Работающие строители обеспечиваются спецодеждой, средствами индивидуальной защиты, бытовыми помещениями для работающих, обеспечиваются медицинской аптечкой для оказания первой медицинской помощи. Водоснабжение бутилированная вода. Горячее питание в столовой.

Проект отвечает требованиям:

«Санитарно-эпидемиологические требования к объектам образования» утверждены приказом Министра здравоохранения Республики Казахстан от 16 августа 2017 года №611;

«Гигиенические нормативы к атмосферному воздуху в городских и сельских населенных пунктах», утверждены приказом Министра национальной экономики РК от 28 февраля 2015 года №168;

«Гигиенические нормативы к физическим фактором, оказывающим воздействие на человека», утверждены приказом Министра национальной экономики РК от 28 февраля 2015 года №169;

«Санитарно-эпидемиологические требования к условиям труда и бытового обслуживания при строительстве, реконструкции, ремонте и вводе, эксплуатации объектов строительства» Приказ Министра национальной экономики Республики Казахстан от 28 февраля 2015 года №177;

«Санитарно-эпидемиологические требования по установлению санитарно-защитной зоны производственных объектов», утвержденного Приказом Министра национальной экономики Республики Казахстан от 20 марта 2015 года №237.

6.6 Организация строительства

До начала демонтажных и монтажных работ по замене окон в здании школы необходимо организовать:

подготовить площадки для складирования стеклопакетов и других необходимых материалов и изделий;

обеспечить рабочих необходимым инструментом, приспособлениями, средствами

индивидуальной защиты;

обеспечить участок работ необходимыми материалами;

обеспечить при необходимости рабочие места дополнительными искусственным освещением;

подготовить площадку для грузоподъемных механизмов.

К строительно-монтажным работам приступать только при наличии проекта производства работ, который должен быть согласован и утвержден в соответствии с законодательством Республики Казахстан и действующей нормативно-технической документацией.

Продолжительность строительства составляет 2,0 месяца.

Планируемый срок начала капитального ремонта - май месяц 2019 года согласно письма заказчика №1-19/170 от 21 ноября 2018 года.

Распределение инвестиций по годам строительства:

на 2019 год - 100%.

6.7 Сметная документация

Сметная документация разработана в соответствии с Нормативным документом по определению сметной стоимости строительства в Республике Казахстан, утвержденным приказом Комитета по делам строительства и жилищно-коммунального хозяйства Министерства по инвестициям и развитию Республики Казахстан от 14 ноября 2017 года №249-нқ, на основании сметных нормативных документов и принятых проектных решений.

Сметная документация составлена ресурсным методом с использованием программного комплекса «SANA-2015» (версия 18.3.2 от 28 августа 2018 года) по выпуску сметной документации в ценах 2018 года.

При составлении смет использовано:

сборники элементных сметных норм расхода ресурсов на строительные работы, ЭСН РК 8.04-01-2015 (с учетом дополнений и изменений 1-10);

сборники элементных сметных норм расхода ресурсов на монтажные работы ЭСН РК 8.04-02-2015 (с учетом дополнений и изменений 1-10);

сборники сметных цен в текущем уровне цен на строительные материалы, изделия и конструкции ССЦ РК 8.04-08-2018;

сборник сметных цен в текущем уровне цен на эксплуатацию строительных машин и механизмов СЦЭМ РК 8.04-11-2018;

сборник сметных тарифных ставок в строительстве СТС РК 8.04-07-2017*;

сборник сметных цен в текущем уровне 2018 года на перевозку грузов для строительства, СЦПГ РК 8.04-12-2018.

В сметной стоимости строительства учтены дополнительные затраты:

накладные расходы, определённые в соответствии с Нормативным документом по определению величины накладных расходов и сметной прибыли в строительстве (приложение 2 к приказу от 14 ноября 2017 года № 249-нқ);

сметная прибыль в размере 8% от суммы прямых затрат и накладных расходов (п.20, приложение 2 к приказу от 14 ноября 2017 года № 249-нқ);

средства на непредвиденные работы и затраты для подрядных работ в размере 2% от стоимости СМР по главам 1÷9 сметного расчета стоимости строительства (п.72, приложение 1 к приказу от 14 ноября 2017 года № 249-нқ);

средства на временные здания и сооружения НДЗ РК 8.04-05-2015.

Общая сметная стоимость строительства на весь период строительства определена в ценах 2018 года, с учетом норм задела объема инвестиций по годам строительства и

прогнозного уровня инфляции согласно протоколу РБК РК от 31 августа 2016 года №29 «Прогноз социально-экономического развития Республики Казахстан на 2017-2021 годы», с изменениями от 13 февраля 2017 года (протокол №7):

на 2018 год - 2405 тенге;

на 2019 год - 2525 тенге.

Налог на добавленную стоимость (НДС) принят в размере, установленном законодательством Республики Казахстан на период, соответствующий периоду строительства, от сметной стоимости строительства.

Территориальный район - 14 Павлодарская область.

7 РЕЗУЛЬТАТЫ ЭКСПЕРТИЗЫ

7.1 Дополнения и изменения, внесенные в рабочий проект в процессе экспертизы

В процессе рассмотрения по замечаниям и предложениям филиала по Павлодарской области РГП «Госэкспертиза» в рабочий проект «Капитальный ремонт. Замена окон в здании ГУ«Средняя общеобразовательная школа №12 имени Калижана Бекхожина города Павлодара» по адресу: г. Павлодар, ул. Шедрина, 60» внесены следующие изменения и дополнения:

Раздел АС

1. Предусмотрено утепление откосов после замены окон.
2. Указана толщина и ширина слива.
3. Предусмотрено разделить окна площадью более 6 м^2, согласно 5.1.4 ГОСТ 30674-99.

Раздел охраны окружающей среды

4. Объемы выбросов и образования отходов рассчитаны по проектно-сметной документации.

Раздел ПОС

5. Предоставлено письмо заказчика о начале строительства.
6. Пересчитана площадь временных зданий.
7. Откорректировано начало строительства в проекте.

Раздел СД

8. Откорректирована пояснительная записка к сметной документации.
9. Пересчитаны сводный и сметный расчеты стоимости строительства на год строительства, согласно письма заказчика.
10. Отработана сметная документация в соответствии с рабочим проектом, исправленным после замечаний Госэкспертизы.

7.2 Оценка принятых решений

В соответствии с требованиями Правил определения общего порядка отнесения зданий и сооружений к технически и (или) технологически сложным объектам, утвержденных приказом Министра национальной экономики Республики Казахстан от 28 февраля 2015 года №165, разработчиком установлен объект II технически сложного (нормального) уровня ответственности.

Рабочий проект разработан в соответствии с требованиями задания на проектирование.

Состав и комплектность представленной части рабочего проекта соответствуют требованиям СН РК 1.02-03-2011 «Порядок разработки, согласования, утверждения и состав проектной документации на строительство».

Исходные данные содержат все необходимые данные для разработки рабочего

проекта.

Строительные конструкции и материалы приняты: продукции отечественных товаропроизводителей, в соответствии с реализацией государственной программы импортозамещения. Материалы и оборудование, используемые для строительства должны быть сертифицированы и соответствовать стандартам Республики Казахстан.

Экономические показатели по рабочему проекту приведены в таблице №3.

Таблица №3

Основные экономические показатели по рабочему проекту

№ п/п	Наименование показателей	Ед. изм.	Показатели	
			заявленные	рекомендуемые к утверждению
1	2	3	4	5
1	Общая сметная стоимость строительства в текущих и прогнозных ценах 2018-2019 гг., в том числе:	млн.тенге	30,137	27,576
	СМР	млн.тенге	25,131	22,940
	прочие затраты	млн.тенге	5,006	4,636
2	Общая сметная стоимость строительства в текущих ценах 2018 г., (ПИР, экспертиза)	млн.тенге	-	0,763
3	Общая сметная стоимость строительства в прогнозных ценах 2019 г., в том числе:	млн.тенге	-	26,813
	СМР	млн.тенге	-	22,940
	прочие затраты	млн.тенге	-	3,873
4	Продолжительность строительства	мес.	2,0	2,0

Примечание: Изменение сметной стоимости рабочего проекта произошло в результате корректировки проектных решений и пересчета сметного расчета строительства на 2019 год.

8 ВЫВОДЫ

1. С учетом внесенных изменений и дополнений рабочий проект «Капитальный ремонт. Замена окон в здании ГУ«Средняя общеобразовательная школа №12 имени Калижана Бекхожина города Павлодара» по адресу: г. Павлодар, ул. Шедрина, 60» соответствует требованиям нормативных правовых актов и государственных нормативов, действующих в Республике Казахстан, и рекомендуется к утверждению со следующими основными экономическими показателями:

Общая сметная стоимость строительства в текущих и прогнозных ценах 2018-2019 гг., – 27,576 млн. тенге

в том числе:

СМР – 22,940 млн. тенге

прочие затраты – 4,636 млн. тенге

Продолжительность строительства – 2,0 месяца

2. Заказчику до начала реализации рабочего проекта получить необходимые согласования и заключения контрольно-надзорных органов и заинтересованных организаций.

3. Заказчик при приемке документации по рабочему проекту от проектной организации должен проверить ее на соответствие настоящему экспертному заключению.

4. Заказчику во исполнение пункта 5 Протокольного решения заседания Правительства Республики Казахстан от 2 февраля 2010 года № 17-56/005-1689, 05-12 при строительстве максимально использовать оборудование, материалы и конструкции

отечественных товаропроизводителей.

5. Настоящее экспертное заключение выдано на основании исходных данных и утвержденных заказчиком материалов, достоверность которых гарантирована ГУ «Средняя общеобразовательная школа №12 имени Калижана Бекхожина города Павлодара» в соответствии с условиями договора от 04 октября 2018 года №961040000942/180126/00 (113).

8 ТҰЖЫРЫМДАР

1. «Күрделі жөндеу. Павлодар қаласы, Шедрин көшесі, 60-үй мекенжайы бойынша «Павлодар қаласы Қалижан Бекқожин атындағы №12 жалпы орта білім беру мектебі» ММ ғимаратындағы терезелерді ауыстыру» жұмыс жобасына енгізілген өзгерістер мен толықтырулар есебімен Қазақстан Республикасынының қолданыстағы нормативтік құқықтық актілері мен мемлекеттік нормативтік талаптарына сәйкес келеді және келесі экономикалық көрсеткіштерімен бекітілуге ұсынылады:

2018-2019 жылғы ағымдағы және болжамды бағамен алынған құрылыстың жалпы сметалық құны, – 27,576 млн. теңге

соның ішінде:

ҚМЖ – 22,940 млн. теңге

басқа шығындар – 4,636 млн. теңге

Құрылыстың ұзақтығы – 2,0 ай

2. Тапсырысшы жұмыс жобасын іске асыру басталғанға дейін бақылау қадағалау органдары мен мүдделі ұйымдарының қажетті келісімдері мен қорытындыларын алсын.

3. Тапсырысшы жобалау ұйымынан жұмыс жобасы бойынша құжаттаманы қабылдап алу кезінде оның осы сараптау қорытындысына сәйкес келетіндігін тексеруі тиіс.

4. Қазақстан Республикасы Үкімет отырысының 2010 жылғы 2 ақпандағы № 17-56/005-1689,05-12 хаттамалық шешімінің 5 тармағын орындау үшін тапсырысшы құрылыс салу кезінде отандық тауар өндірушілердің жабдықтарын, құрылыс материалдары мен құрастырмаларын пайдалансын.

5. Осы сараптама қорытындысының дұрыстылығы 2018 жылғы 04 қазандағы №961040000942/180126/00 (113) шарттың тәртібіне сәйкес «Павлодар қаласының Қалижан Бекқожин атындағы №12 жалпы орта білім беру мектебі» ММ кепілдендірілген бастапқы мәліметтер және жобалау үшін тапсырысшымен берілген материалдар негізінде берілді.

Сейсембеков А.Т.

Директор

Курмангалиева А.С.

Ведущий специалист

Савичев Г.А.

Начальник производственного отдела

Абишев Р.И.

Эксперт

Шапова Н.А.

Эксперт

Самат К.М.

Главный специалист

Щербакова М.А.

Эксперт

Азимжанова И.Н.

Эксперт

Ирмекпаев Т.Е.

Ведущий специалист

Номер: KZ19VDD00105960

Акимат Павлодарской области

Государственное учреждение "Управление недропользования, окружающей среды и водных ресурсов Павлодарской области"

РАЗРЕШЕНИЕ

на эмиссии в окружающую среду для объектов IV категории

Наименование природопользователя:

Государственное учреждение "Средняя общеобразовательная школа № 12 имени Калижана Бекхожина города Павлодара" 140010, Республика Казахстан, Павлодарская область, Павлодар Г.А., г.Павлодар, улица Щедрина, дом № 60,

(индекс, почтовый адрес)

Индивидуальный идентификационный номер/бизнес-идентификационный номер: 961040000942

Наименование производственного объекта: Капитальный ремонт. Замена окон в здании ГУ «Средняя общеобразовательная школа № 12 имени Калижана Бекхожина города Павлодара» по адресу: г. Павлодар, ул. Шедрина, 60

Местонахождение производственного объекта:

Павлодарская область, Павлодар Г.А., г.Павлодар -

Соблюдать следующие условия природопользования:

1. Не превышать лимиты эмиссий (выбросы, сбросы, отходы, сера), установленные в настоящем Разрешении на эмиссии в окружающую среду для объектов IV категории (далее - Разрешение для объектов IV категории) на основании нормативов эмиссий в окружающую среду, установленные и обосанованные расчетным или инструментальным путем и(или) положительными заключениями государственной экологической экспертизы нормативов эмиссий по ингредиентам (веществам) на проекты нормативов эмиссий в окружающую среду, материалы оценки воздействия в окружающую среду, проекты реконструкции или вновь строящихся объектов предприятий согласно приложению 1 к настоящему Разрешению для объектов IV категории.
2. Условия природопользования согласно приложению 2 к настоящему Разрешению для объектов IV категории.
Примечание:
* Лимиты эмиссий, установленные в настоящем Разрешении для объектов IV категории, по валовым объемам эмиссий и ингредиентам (веществам) действуют на период настоящего Разрешения для объектов IV категории и расчитываются по формуле, указанной в пункте 22 Правил заполнения форм документов для выдачи разрешений на эмиссии в окружающую среду.
Разрешение для объектов IV категории действительно до изменения применямых технологий и условий природопользования, указанных в настоящем Разрешении для объектов IV категории.
Приложения 1 и 2 являются неотъемлемой частью настоящего Разрешения для объектов IV категории.

Руководитель управления — Сатиев Кадылжан Каирбекович

(подпись) — Фамилия, имя, отчество (отчество при наличии)

Место выдачи: г.Павлодар **Дата выдачи:** 04.12.2018 г.

Приложение № 1 к разрешению на эмиссии в окружающую среду

Лимиты эмиссий в окружающую среду

Наименование загрязняющих веществ	Лимиты эмиссий в окружающую среду	
	г/сек	т/год
1	2	3
Лимиты выбросов загрязняющих веществ		
Всего, из них по площадкам:	0,0070153	0,1494235044
Замена окон в здании ГУ "Средняя общеобразовательна я школа №12 имени Калижана Бекхожина города Павлодара	0,0070153	0,1494235044
в т.ч. по ингредиентам:		
Бутилацетат	0,001	0,0666
Взвешенные частицы	0,0030333	0,016223504
Пыль неорганическая, содержащая двуокись кремния в %:70-20 (шамот, цемент, пыль, цементного производства - глина, глинистый сланец доменный шлак, песок, клинкер, зола кремнезем, зола углей казахстанских месторождений)	0,00066	0,0000000004
Бутан-1-ол	0,0004	0,02664
Метилбензол	0,001722	0,02664
Этанол	0,0002	0,01332
Лимиты сбросов загрязняющих веществ		
Лимиты на размещение отходов производства и потребления		
Лимиты на размещение серы		

Приложение № 2 к разрешению
на эмиссии в окружающую среду

Условия природопользования

Соблюдать нормативы эмиссий, установленные настоящим Разрешением.