« Түркістан облысы, Ордабасы ауданы, Төрткөл ауылдық округі, Қызылжар ауылында 50 орындық сыртқы инженерлік желілері (су құбыры, газ құбыры, электр желісі) бар спорт кешенінің құрылысы» жұмыс жобасы бойынша

29.12.2022 ж. № AZA-0030/22

ҚОРЫТЫНДЫ

(Оң)

ТАПСЫРЫСШЫ:
«Ордабасы аудандық құрылыс, сәулет және қала құрылысы бөлімі» мемлекеттік мекемесі

БАС ЖОБАЛАУШЫ:
ТОО "Горпроект.kz" жауапкершілігі шектеулі серіктестігі

город Астана

Құжат «Сараптамалық ұйымдар палатасы» ақпараттық жүйесімен қалыптастырылған. Документ сформирован информационной системой «Палата экспертных организаций»

АЛҒЫ СӨЗ

« Түркістан облысы, Ордабасы ауданы, Төрткөл ауылдық округі, Қызылжар ауылында 50 орындық сыртқы инженерлік желілері (су құбыры, газ құбыры, электр желісі) бар спорт кешенінің құрылысы» жұмыс жобасы бойынша осы жиынтық қорытындыны "AbuZhan advanced" Жауапкершілігі шектеулі серіктестік берді.

"AbuZhan advanced" Жауапкершілігі шектеулі серіктестік рұқсатынсыз осы сараптамалық қорытындыны толық немесе ішінара қайта шығаруға, көбейтуге және таратуға жол берілмейді.

Құжат «Сараптамалық ұйымдар палатасы» ақпараттық жүйесімен қалыптастырылған Документ сформирован информационной системой «Палата экспертных организаций»

САРАПТАМА ҰЙЫМДАРЫНЫҢ ПАЛАТАСЫ
ПАЛАТА ЭКСПЕРТНЫХ ОРГАНИЗАЦИЙ

ЗАКЛЮЧЕНИЕ

(Положительный)

№ AZA-0030/22 от 29.12.2022 г.

по рабочему проекту
«Строительство спортивного комплекса с наружными инженерными сетями (водоснабжение, газоснабжение, электроснабжение) на 50 мест в населенном пункте Кызылжар, сельского округа Торткол, Ордабасинского района, Туркестанской области »

ЗАКАЗЧИК:
Государственное учреждение «Отдел строительства, архитектуры и градостроительства Ордабасинского района»

ГЕНПРОЕКТИРОВЩИК:
Товарищество с ограниченной ответственностью ТОО "Горпроект.kz"

город Астана

Құжат «Сараптамалық ұйымдар палатасы» ақпараттық жүйесімен қалыптастырылған Документ сформирован информационной системой «Палата экспертных организаций»

ПРЕДИСЛОВИЕ

Данное заключение по рабочему проекту «Строительство спортивного комплекса с наружными инженерными сетями (водоснабжение, газоснабжение, электроснабжение) на 50 мест в населенном пункте Кызылжар, сельского округа Торткол, Ордабасинского района, Туркестанской области » выдано Товарищество с ограниченной ответственностью "AbuZhan advanced".

Данное экспертное заключение не может быть полностью или частично воспроизведено, тиражировано и распространено без разрешения Товарищество с ограниченной ответственностью "AbuZhan advanced".

Құжат «Сараптамалық ұйымдар палатасы» ақпараттық жүйесімен қалыптастырылған Документ сформирован информационной системой «Палата экспертных организаций»

1. НАИМЕНОВАНИЕ: рабочий проект **«Строительство спортивного комплекса с наружными инженерными сетями (водоснабжение, газоснабжение, электроснабжение) на 50 мест в населенном пункте Кызылжар, сельского округа Торткол, Ордабасинского района, Туркестанской области».** Настоящее экспертное заключение выполнено, в соответствии с договором AZA-0096-03 от 10.10.2022 года между ТОО «AbuZhan advanced» с одной стороны, ГУ «Отдел строительства, архитектуры и градостроительства Ордабасинского района» с другой стороны и ТОО «Горпроект.kz» на основании письма заказчика №22-09 от 23.06.2022 года.

2. ЗАКАЗЧИК: ГУ «Отдел строительства, архитектуры и градостроительства Ордабасинского района».

3. ГЕНПРОЕКТИРОВЩИК: ТОО «Горпроект.kz». Государственная лицензия №19021260 от 24.10.2019 года. Категория II. КГУ «Управление контроля и качества городской среды города Нур-Султан». Акимат города Астаны. Приложение к лицензии № 001 от 24.10.2019 года;

СУБПРОЕКТИРОВЩИК: ТОО "Батыс-Алға LTD" 12-ГСЛ №0004581 от 19.06.2021 года. Категория II. Выданные Государственное учреждение "Управление контроля и качества городской среды города Нур-Султан". Акимат города Нур-Султан;

СУБПРОЕКТИРОВЩИК: ТОО "ГеоCompany"; 15-ГСЛ №003412 от 09.06.2022 года. Категория II. Выданные Управление контроля и качества городской среды города Нур-Султан». Акимат города Астаны № 001 от 09.06.2022 года

4. ИСТОЧНИК ФИНАНСИРОВАНИЯ: Государственные инвестиции

5. ОСНОВНЫЕ ИСХОДНЫЕ ДАННЫЕ

5.1 Основание для разработки:

- архитектурно-планировочное задание №KZ75VUA00363698 от 06.05.2021 года, утвержденная ГУ «Отдел строительства, архитектуры и градостроительства Ордабасинского района»;
- задание на проектирование, утвержденный заказчиком ГУ «Отдел строительства, архитектуры и градостроительства Ордабасинского района» от 2022 года;
- ситуационная схема утвержденное заказчиком;
- акт на право постоянного землепользование №1769 от 07.09.2017 года, выданное филиал НАО «Государственная корпорация «Правительство для граждан» по ЮКО Ордабасинского района, кадастровый номер №19-293-106-7909;
- письмо-заявка о прохождении экспертизы №22-09 от 23.06.2022 года, выданные ГУ «Отдел строительства, архитектуры и градостроительства Ордабасинского района»;
- письмо о финансировании №22-09 от 23.06.2022 года, выданные ГУ «Отдел строительства, архитектуры и градостроительства Ордабасинского района»;
- письмо о начале строительства №22-09 от 23.06.2022 года, выданные ГУ «Отдел строительства, архитектуры и градостроительства Ордабасинского района»;
- письмо о ТБО №22-09 от 23.06.2022 года, выданные ГУ «Отдел строительства, архитектуры и градостроительства Ордабасинского района»;
- топографическая съемка, выполненная ТОО «ДИАС-проект». Государственная лицензия № 21031226 от 05.11.2021 года. Класс I. Выданные «Качество и контроль городской среды города Шымкент управления». Акимат города Шымкент. Приложение к лицензии № 001 от 05.11.2021 года;
- отчет об инженерно-геологических условиях, выполненная ТОО «ДИАС-проект». Государственная лицензия № 21031226 от 05.11.2021 года. Класс I. Выданные «Качество

Құжат «Сараптамалық ұйымдар палатасы» ақпараттық жүйесімен қалыптастырылған Документ сформирован информационной системой «Палата экспертных организаций»

и контроль городской среды города Шымкент управления». Акимат города Шымкент. Приложение к лицензии № 001 от 05.11.2021 года;

Технические условия

- на электроснабжение №01-01-02-1198 от 02.02.2022 года, выданные ТОО «Оңтүстік Жарық Транзит»;
- на газоснабжение №12-ОрдХ-2021-00004574 от 01.02.2021 года, выданные АО «ҚазТрансГаз Аймақ»;
- на водоснабжение и канализацию №15 от 25.02.2022 года, выданные ГКП «Таза су»;

5.2 Согласования и заключения заинтересованных организаций

Согласовано с ГУ «Отдел строительства, архитектуры и градостроительства Ордабасинского района»;

5.3 Перечень документации, представленный на экспертизу

Альбом 1 Генеральный план
Альбом 2.1 Наружные инженерные сети. НВК
Альбом 2.2 Наружные инженерные сети. ТС
Альбом 2.3 Наружные инженерные сети. ЭСН
Альбом 2.4 Наржуное газоснабжение. ГСН
Альбом 3 Технологическая часть
Альбом 4 Архитектурно-планировочные решения
Альбом 5 Архитектурно-строительные и конструктивные решения. КЖ
Альбом 6 Архитектурно-строительные и конструктивные решения. КМ
Альбом 7 Отопление и вентиляция
Альбом 8 Водорпровод и канализация
Альбом 9 Электротехниченская часть
Альбом 10 Системы связи и видеонаблюдение
Альбом 11 Пожарная и охранная сигнализация
Альбом 12 Архитектурно-строительная часть. Выгреб на 25м3
Альбом 13 Архитектурно-строительная часть. Резервуар на 165м3х2шт
Том 1 Общая пояснительная записка
Том 2 Сметная документация
Том 3 Проект организация строительства
Брошюра 1. Паспорт рабочего проекта
Брошюра 2. Паспорт БМК

5.4 Цель и назначение объекта строительства

Целью рабочего проекта является строительство спортивного комплекса с наружными инженерными сетями (водоснабжение, газоснабжение, электроснабжение) на 50 мест в населенном пункте Кызылжар, сельского округа Торткол, Ордабасинского района, Туркестанской области.

6. ОСНОВНЫЕ ДАННЫЕ ОБЪЕКТА И ПРИНЯТЫЕ ПРОЕКТНЫЕ РЕШЕНИЯ

Местоположение

Исследуемый участок расположен на северо-западной части села Кызылжар Ордабасинского района, Туркестанской области.

6.1 Характеристика участка строительства и место размещения объекта

М/пункт Туркестан. Климатический подрайон IV-А.

Климатические параметры холодного периода года:

- абсолютная минимальная температура воздуха - 38,6 ^{0}С;

Құжат «Сарапшылық ұйымдар палатасы» ақпараттық жүйесімен қалыптастырылған Документ сформирован информационной системой «Палата экспертных организаций»

наиболее холодных суток обеспеченностью 0,98 - 32,6 ^{0}С,
обеспеченностью 0,92 - 24,6 ^{0}С
наиболее холодной пятидневки обеспеченностью 0,98 - 26,0 ^{0}С,
обеспеченностью 0,92 - 20,6 ^{0}С.
Климатические параметры теплого периода года:
- абсолютная максимальная температура воздуха +49,1 ^{0}С;
- наиболее тёплых суток обеспеченностью 0,99 + 38,4 ^{0}С,
- обеспеченностью 0,95 + 34,2 ^{0}С

Атмосферные осадки.

Среднее количество атмосферных осадков, выпадающих за год по с. Кызылжар, равно 200 мм. По сезонам года осадки распределяются неравномерно, наибольшее их количество выпадает в холодный период года (ноябрь-март) - 128мм, наименьшее в тёплый период (апрель-октябрь) – 72 мм.

Суточный максимум осадков за год:
средний из максимальных – 20мм;
наибольший из максимальных – 62мм.

Согласно СНиП 2.01.07-85*(Нагрузки и воздействия), Приложение № 5, Карты районирования, Карта 1* Карта 4б:
номер района по весу снегового покрова – I;
номер района по толщине стенки гололёда – II.

Высота снежного покрова:
средняя из наибольших декадных за зиму – 8,1 см;
максимальная из наибольших декадных – 34,0 см.

Продолжительность залегания устойчивого снежного покрова – 40 дней.

Ветер

Для исследуемого района характерны ветры, дующие в декабре-феврале в восточном, в июне августе в северо-восточном и восточном направлениях.

Максимальная из средних скоростей ветра по румбу в январе – 5,2 м/с.
Минимальная из средних скоростей ветра по румбу в июле – 1,8 м/с.
Согласно СП РК 2.04.-01-2017 (рисунок А.3):
номер района по средней скорости ветра за зимний период — 4;
номер района по давлению ветра- IV.

Глубина промерзания грунтов

Нормативная глубина промерзания: 76 см (для супеси), 92 см (для крупнообломочного грунта).

Максимальная глубина проникновения нулевой изотермы – 102см.

Влажность воздуха

Средняя месячная относительная влажность воздуха наиболее холодного месяца - 79%. Средняя наименьшая месячная относительная влажность воздуха в тёплый период года-32%. Среднегодовая величина относительной влажности составляет 54%.

Опасные атмосферные явления

Среднее число дней с атмосферными явлениями за год:
пыльные бури – 5,3;
туманы – 17;
метели – 2;
грозы – 12.

Рельеф

Рельеф площадки относительно ровный. Высотные отметки поверхности земли изменяются в пределах 250,30-250,70 м. В северной части площадки имеется овраг глубиной 30-40 см.

Құжат «Сарапшылық ұйымдар палатасы» ақпараттық жүйесімен қалыптастырылған Документ сформирован информационной системой «Палата экспертных организаций»

Геоморфология

В геоморфологическом отношении площадка расположена на предгорной, наклонной слабовсхолмлённой аллювиально-пролювиальной равнине.

Гидрография

В пределах площадки естественные и искусственные (арыки, каналы) водотоки отсутствуют.

Геологическое строение и свойства грунтов

Литологическое строение

В геолого-литологическом отношении, площадка сложена аллювиально-пролювиальными отложениями средне,-верхнечетвертичного возраста (apQ_{II-III}), представленными глинистыми (супесь) и крупнообломочными грунтами (гравийный грунт).

С поверхности земли повсеместно вскрыт почвенно-растительный слой из супеси слабогумусированной, с корнями травянистой растительности, мощностью 0,2 м.

Ниже до глубины 2,3-3,7 м залегает супесь серовато-коричневая и коричневая, макропористая, с корнями растений и ходами землероев, твердой и пластичной консистенции, с включением мелких карбонатных стяжений, просадочная мощностью 2,1-3,5 м.

С глубины 2,3-3,7 м до глубины 9,5-10,7 м супесь коричневая, пластичной консистенции, непросадочная мощностью 6,8-7,2 м.

Далее, до глубины 12,0 м, залегает гравийный грунт с песчаным заполнителем до 42 %, (песок-кварцполевошпатовый) насыщенный водой, вскрытой мощностью 1,3-2,5 м. Обломочный материал представлен, преимущественно, осадочными породами, умеренно уплощён и удлинён, хорошо окатан.

Физико-механические свойства грунтов

В пределах площадки по номенклатурному виду и просадочным свойствам, до глубины 12,0 м, выделено три инженерно-геологических элемента (ИГЭ):

первый ИГЭ - супесь серовато-коричневая, макропористая, твердой и пластичной консистенции, мощностью 2,1-3,5 м; Просадка суглинка от собственного веса при замачивании составляет 0,0 см. Тип грунтовых условий по просадочности – первый;

второй ИГЭ-2 - супесь коричневая, пластичной консистенции, непросадочная, мощностью 6,8-7,2 м;

третий ИГЭ - гравийный грунт с песчаным заполнителем до 42 %, (песок-кварцполевошпатовый) насыщенный водой, вскрытой мощностью 1,3-2,5 м.

С поверхности земли повсеместно вскрыт почвенно-растительный слой из супеси слабогумусированной, с корнями травянистой растительности, мощностью 0,2 м.

Грунты инженерно-геологических элементов характеризуются следующими расчетными значениями показателей физических, деформационных свойств:

а) показатели физических свойств грунтов:

Наименование показателей, единицы измерения	Расчётные значения		
	ИГЭ-1	ИГЭ-2	
1	2	3	4
Плотность твердых частиц, г/см^3	2,69	2,69	-
Плотность, г/см^3	1,71	1,79	2,21
Плотность в сухом состоянии, г/см^3	1,47	1,47	-
1	2	3	4
Влажность природная, %	9,0-20,2	21,5-22,7	-
Степень влажности	0,28-0,67	0,69-0,74	-
Пористость, %	45,4	45,4	-

Құжат «Сараптамалық ұйымдар палатасы» ақпараттық жүйесімен қалыптастырылған Документ сформирован информационной системой «Палата экспертных организаций»

Коэффициент пористости	0,833	0,833	-
Влажность на границе текучести, %	25,1	23,9	-
Влажность на границе раскатывания, %	18,9	17,7	-
Число пластичности	6,2	6,2	-
Показатель текучести	<0-0,23	0,68-0,78	-
Коэффициент фильтрации, м/сутки	0,31	-	-

Грунты ИГЭ-1 и ИГЭ-2 аналогичны по физико-механическим свойствам, отличаются только по степени насыщения водой.

б) показатели прочностных и деформационных свойств грунтов:

№ ИГЭ	Наименование грунта	При водонасыщенном состоянии				$E_{пр}$, МПа	$E_{ус}$, МПа
		γ_I/γ_{II}, кН/м^3	φ_I/φ_{II}, град.	c_I/c_{II}, кПа	E, МПа		
1	2	3	4	5	6	7	8
1	Супесь просадочная	18,4 / 18,8	19,5 / 20,0	3 / 4	3,27	20,27	5,31
2	Супесь непросадочная	18,4 / 18,8	19,5 / 20,0	3 / 4	3,27	-	-
3	Гравийный грунт	22,1 / 22,1	36 / 38	0 / 0	30,0	-	-

в) показатели просадочных свойств грунтов:

Относительная просадочность грунтов при нормальном напряжении (σ, кПа) и начальное просадочное давление (P_{sl}) нижеследующие:

Нормальное напряжение, σ, кПа	100	200	300	P_{sl}, кПа
Относительная просадочность	0,007	0,023	0,043	118

Гранулометрический состав гравийного грунта (ИГЭ-3):

Номер элемента	Плотность, ρ_S,г/см^3	Фракции, мм						
		Содержание в %						
		> 200	200-10	10-2	2-0,5	0,5-0,25	0,25-0,1	< 0,1
ИГЭ-3	2,21	-	15	42	7	10	10	16

Засоленность и агрессивность грунтов

По результатам химического анализа «водной вытяжки» грунтов, по содержанию легко- и среднерастворимых солей, согласно ГОСТ 25100-2011 (Б.25, Б.26), грунты площадки, до глубины 3,0 м незасолены. Величина сухого остатка составляет от 0,201 до 0,630%. Зона влажности СНиП РК 2.04-107-2013 – сухая.

Степень агрессивного воздействия грунта на бетонные и железобетонные конструкции по содержанию сульфатов в пересчете на ионы SO_4^{--} для бетона марки W_4 по водонепроницаемости на портландцементе по ГОСТ 10178-85 - сильноагрессивная, а для бетона на сульфатостойком портландцементе по ГОСТ 22266-2013 - неагрессивная. Нормативное содержание SO_4^{--} = 1999,0 мг/кг.

Степень агрессивного воздействия грунта на бетонные и железобетонные конструкции по содержанию хлоридов в пересчете на ионы Cl^- для бетонов на портландцементе, шлакопортландцементе по ГОСТ 10178-85- среднеагрессивная и сульфатостойких цементах по ГОСТ 22266-2013 - неагрессивная. Нормативное содержание Cl^- = 720,0 мг/кг),

Гидрогеологические условия

Подземные воды пройденными выработками (октябрь 2021 года) с поверхности земли вскрыты на глубине 2,3-3,7 м.(Выс. отм. 246,91-248,0 м) Высокое положение УПВ отмечается с конца марта по июнь, низкое - с сентября по октябрь. Вскрытый уровень подземных близок к низкому положению УПВ в годовом цикле. Амплитуда колебания

Құжат «Сараптамалық ұйымдар палатасы» ақпараттық жүйесімен қалыптастырылған Документ сформирован информационной системой «Палата экспертных организаций»

уровня подземных вод, ориентировочно, равна 2,0 м. При высоком положении УПВ будет залегать, ориентировочно, на 1,5 м выше, чем на период изысканий.

Степень агрессивного воздействия жидкой неорганической среды (подземных вод) на бетон марки по водонепроницаемости W_4 при содержании ионов HCO_3^- 7,4 мг-экв/л в пересчёте на ионы SO_4^{--} = 768,0 мг/л на портландцементе по ГОСТ 10178-85 и на сульфатостойких цементах по ГОСТ 22266-2013– неагрессивная.

Степень агрессивного воздействия жидкой неорганической среды (подземных вод) на арматуру железобетонных конструкций при содержании ионов Cl^- = 156,2 мг/ при постоянном погружении – неагрессивная, при периодическом смачивании – неагрессивная.

Сейсмическая опасность зон строительства, грунтовые условия и сейсмическая опасность площадок строительства

Согласно СП РК 2.03-30-2017 таб.6,1, 6,2 и 7,7; приложение Б и Е (с. Кызылжар).

Интенсивность в баллах по шкале MSK-64(K)		Пиковые ускорения грунта(в долях g) для скальных грунтов	
по картам сейсмического зонирования на период 50 лет			
ОСЗ-2 $_{475}$	ОСЗ-2 $_{2475}$	ОСЗ 1 $_{475}$ ($a_{gR(475)}$)	ОСЗ 1 $_{2475}$ ($a_{gR(2475)}$)
6	6	0,046	0,075

Примечание: Согласно таблицы 6.2 СП РК 2.03-30-2017, сейсмическая опасность площадки строительства при III типе грунтовых условий по сейсмическим свойствам в баллах по картам ОСЗ-2 $_{475}$ повышается на 1 балл. **Уточнённая сейсмичность площадки в баллах по картам ОСЗ-2 $_{475}$ - 7 баллов.**

6.2 Проектные решения

6.2.1 Генеральный план

Генеральный план разработан в соответствии с требованиями СП РК 3.01-101-2013 «Градостроительство. Планировка и застройка городских и сельских населенных пунктов», СН РК 3.02-07-2014, СП РК 3.02-107-2014 «Общественные здания и сооружения», «Санитарно-эпидемиологические требования к административным и жилым зданиям». Приказ МЗ РК за № 29 от 26.10.2018г. Генеральный план выполнен в соответствии с технологическим зонированием, эффективным использованием территории.

Рабочий проект разработан на основании:

- задание на проектирование утвержденный заказчиком;
- утвержденный архитектурный проект (эскизный проект).

Проектируемой площадка расположена в Торткольского сельского округа Ордабасинского района, Туркестанской области в границах населеных пунктах на центральном часте поселка:

Современный состояния имеется застройки, асфальтобетонные покрытия и ограждение подлежащая к демонтажу. Существующий рельеф пределах площадки сформирован с плавным уклоном с ЮВ на СЗ перепад высот пределах отметок 638.50-637.10 составляет 1,40м.

Для подготовки под застройку предусмотрено сплошной вертикальная планировка площадок путем насыпа и выемки по размещению застройки и проездов.

При размещении зданий и сооружений на участке учтены санитарные и противопожарные требования, а также требования к организации людских и транспортных потоков.

Здание включающие в себя полный комплект необходимых объектов с оптимальной и допустимой ориентацией офисными помещениями.

Құжат «Сарапшылық ұйымдар палатасы» ақпараттық жүйесімен қалыптастырылған Документ сформирован информационной системой «Палата экспертных организаций»

Предусмотрены самостоятельные входы с созданием условий по петлевой и с разворотной площадкой в хозяйственной зоне проезда. Разбивка проектируемой здании производить от границ участка, разбивка остальных зданий, сооружений и площадок ведется от основного здания проектируемой здании. Территория ограждается металлической сетчатой оградой Н=2.03 м. На территорию предусматривается два въезды со стороны улицы.

На участке предусмотрены следующие зоны: отдыха и хозяйственная.

Зона отдыха состоит из площадки для тихого отдыха и расположена в уединенном месте.

Хозяйственная зона включает в себя: Котельный, выгреб на 10м3, ТБО и автостоянки на 4 м/места.

Для организованного сбора и вывоза мусора предусмотрена мусороконтейнерная площадка.

К зданиям обеспечен беспрепятственный подъезд пожарных машин.

Вертикальная планировка

Рельеф площадки имеет небольшой перепад, с общим уклоном на север и на севера - запад. Высотные отметки поверхности земли изменяются в пределах 638,50 - 637,10м.

С поверхности земли по всей площадке распространен слой почвы из плодородный слой толщиной 0,2 м.

План организации рельефа выполнен в сплошной вертикальной планировкой методом «красных» горизонталей и горизонталях с учетом отвода поверхностных вод и увязки планировочных отметок с отметками полов запроектированных зданий и сооружений.

Отвод сточных и ливневых вод решен от зданий и сооружений по покрытию и за пределы участка.

Благоустройство

Для обеспечения санитарно-гигиенических условий на территории запроектированы необходимые зоны с полным набором малых архитектурных форм.

Свободная от застройки территория озеленяется путем рядовой посадкой деревьями (сирень, ель).

Расстояние между деревьями 3-4 м.

Дорожная сеть участка обеспечивает удобные подходы и подъезды к зданиям и к зонам. Внутриплощадочный проезд осложненный с тупиковой разворотной площадкой, удобные подъезды обеспечиваются кольцевой схемой транспортного проезда по территории Автостоянка для персонала на 7 автомашин предусмотрено в участке.

Проезд для машин запроектирован из двухслойного асфальтобетона, для пешеходного движения – из тротуарной плитки. По краям покрытий применены бортовые камни.

Мероприятия по доступности для маломобильных групп населения и инвалидов.

При разработке объемно-планировочных решений учтены требования СП РК 3.06-101-2012 «Проектирование зданий и сооружений с учетом доступности для маломобильных групп населения».

В соответствии продольных и поперечных уклонов проезду инвалидных колясок и обеспечении м/места для транспорта МГН на парковке, предусмотрены бордюрные пандусы на участках сопряжения проездов к пешеходным коммуникациям.

Противопожарные мероприятия

К зданиям обеспечен беспрепятственный подъезд пожарных машин есть возможность подъезда к участку и проезда пожарных машин по территории. Принимался во внимание высота навесов, арок, воздушных переходов чтобы под ними свободно

Құжат «Сарапшылық ұйымдар палатасы» ақпараттық жүйесімен қалыптастырылған Документ сформирован информационной системой «Палата экспертных организаций»

проходили пожарные автомобили, также предусмотрено расстояния посадка деревьев и кустарники, оснащены всеми необходимыми средствами спасения.

Показатели генерального плана

№ п/п	Наименование	Ед. изм.	Показатели	% к общей площ.
1	Площадь участка, в том числе	га	0,7000	100
2	Площадь застройки	м^2	2036,97	29,1
3	Площадь твердых покрытий всего, в т.ч.:	м^2	2324,00	33,2
	Асфальтобетонных покрытий проездов тип1	м^2	2059,0	-
	Плиточных покрытий тартуаров тип2	м^2	80,0	-
	Асфальтобетонная отмостка	м^2	185,0	-
4	Площадь озеленения всего, в т.ч:.	м^2	2639,03	37,7
5	Прочая территория	м^2	0	0
	За пределами территорий	м^2	50,0	-

Ситуационная схема

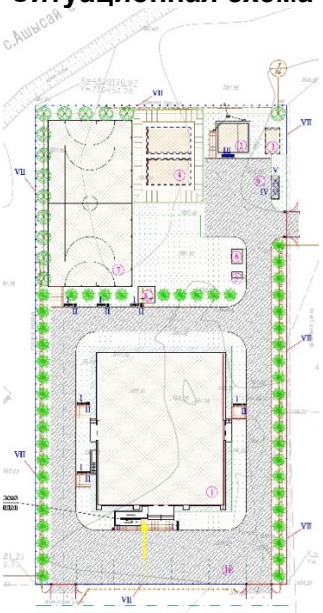

1 – Спорткомплекс;
2 – БМК;
3 – Выгреб на 25м^3;
4 – Пожарный резервуар на 165м3х2шт;
5 – ДЭС;
6 – КТП;
7 – Мини футбольное поле;
8 – Беседка;
9 – Площадка для мусоросборников;
10 – Автопарковка.

6.2.2 Технологическая часть

Құжат «Сарапшылық ұйымдар палатасы» ақпараттық жүйесімен қалыптастырылған Документ сформирован информационной системой «Палата экспертных организаций»

Технологическая часть рабочего проекта «Строительство спортивного комплекса на 50 мест с. Кызылжар Ордабасинского района разработана на основании технического задания на проектирование и действующих на территории РК строительных норм и правил: СП РК 3.02-107-2014 с изм. 09.07.2021, СН РК 3.02-07-2014 с изм. 27.11.2019 "Общественные здания и сооружения"; СН РК 3.02.-08-2013 с изм. 15.11.2018, СП РК 3.02.-108-2013 "Административные и бытовые здания".

Проектируемое здание комплекса двухэтажное и предназначено для проведения соревнований, учебно-тренировочных групповых занятий по общей физической подготовке. В состав физкультурно-оздоровительного комплекса входят: спортивный зал игровых видов, зал бокса, зал борьбы, административно-бытовые помещения

На первом этаже расположены: - входная группа с вестибюлем; - спортивный зал игровых видов; - раздевалки - мужская и женская; - тренерская; - медицинское помещение; - административно-бытовые помещения

Входная группа включает вестибюль, ресепшн, охрану, гардероб, сан. узлы для посетителей, сан. узел для МГН. Спортивный зал игровых видов предназначен для проведения занятий по общей физической подготовке. В спортивном зале предусмотрены универсальные баскетбольные стойки, судейская вышка, скамьи, ворота для мини-футбола, щиты баскетбольные тренировочные. Пропускная способность спортивного зала игровых видов - 48 чел. При спортивном зале запроектированы 2 раздевалки (мужская, женская) на 24 чел. каждая, с душевыми и сан. узлами. Раздевалки оснащены индивидуальными металлическими шкафами для одежды, скамьями для переодевания, настенными зеркалами, фенами для сушки волос и вешалками на 2 крючка. В раздевалках установлены ножные ванны. При спортивном зале предусмотрена инвентарная, оснащённая стеллажами, подтоварниками и рабочими столами. В спортивном зале запроектированы зрительские трибуны на 50 мест. Для тренеров на 1 этаже (на 5 человек в смену) запроектирована общая тренерская комната с душевой и сан. узлом и кабиной для переодевания, оснащённые шкафами для одежды, столами, стульями компьютера

Рабочие места тренеров оснащены персональным компьютером

В состав медицинских помещений входят;

- кабинет врача
- ожидальная

Назначение медицинского помещения:

- Оказание первичной медико-санитарной помощи при заболеваниях и травмах спортсменам и иынм участникам соревнований;
- осуществление врачебного контроля за физическим состоянием спортсменов и в случае и в необходимости направление для оказания специализированной помощи:
- при невозможности оказанаия медицинской помощи спортсменам и иным участникам соревнований направление их в соответсвии с медицинскими показаниями в медицинскую организаацию для оказания пострадавшим специлизированный медицинской помощи.
- проведение медицинских осмотров спортсменов;
- транспортировки пострадавших в соответствующие медицинские организации;
- оказание экстренной медицинской помощи спортсменам и посетителям комплекса

Кабинет врача оснащен медицинским оборудованием согласно их назанчения, поставляемое фирмой "Медтехника". Количество работающих - 1 чел

Административно-бытовые помещения предусмотрены следующие:

- кабинет директора
- методический кабинет:
- кабинет на 6 сотрудников;
- комната технического персонала;

Құжат «Сарапшылық ұйымдар палатасы» ақпараттық жүйесімен қалыптастырылған Документ сформирован информационной системой «Палата экспертных организаций»

Административные помещения оснащены офисной мебелью, комната технического персонала оснащена мебелью и оборудованием по назначению.

На втором этаже расположены:

- тренировочный зал борьбы;
- тренировочный зал бокса;
- раздевалки мужская и женская;
- холл
- зона отдыха;

Зал бокса предназначен для занятий бокса. Зал оснащен рингом с помостом, боксерскими грушами, скамьями, канатами для лазания, а также другим необходимыми инвентарем.

Пропускная способность зала бокса - 12 чел.

Зал борьбы предназначен для занятий вольной борьбой, самбо, дзюдо. Зал оснащен борцовскими матами, скамьями, различными манекенами для тренировки приемов борьбы, а также необходимым инвентарем.

Пропускная способность зала борьбы - 12 чел.

Для зала бокса и зала борьбы предусмотрены общие раздевалки - мужская на 12 чел. и женская на 12. ел с душевными и сан. узлами, оснащены индивидуальными металлическими шкафами для одежды, скамьями для переодевания, настенными зеркалами, фенами для сушки волос и вешалками на 2 крючка.

В зоне отдыха размещены диваны.

Общая пропускная способность спорткомплекса - 72 чел., в том числе;

спортивный зал игровых видов - 48 чел.

зал бокса - 12 чел.

зал борьбы - 12 чел.

Общее количество работающих согласно заданию - 21 чел.

6.2.3 Архитектурно-строительная часть

Объемно-планировочные решения

Объемно-планировочные и конструктивные решения зданий и сооружений разработаны в соответствии с требованиями СП РК 3.02-118-2013 "Закрытые спортивные залы", СН РК 3.02-07-2014, СП РК 3.02-107-2014 "Общественные здания и сооружения", СН РК 2.04-01-2011, СП РК 2.04-104-2012 "Естественное и искусственное освещение", СН РК 2.04-04-2013, СП РК 2.04-107-2013 "Строительная теплотехника".

За условную отметку 0,000 принята отметка чистого пола, что соответствует абсолютной отметке по генплану - 599,40м.

Здание спортивного комплекса размерами в плане 30 х 36,2 м (размеры даны в осях).

Уровень ответственности здания - II (нормальный)

Класс пожарной опасности строительных конструкций, согласно СП РК 2.02--101-2014 - К0 (непожароопасный)

Класс по функциональной пожарной опасности согласно СП РК 2.02-101-2014 - Ф 2.1

Класс конструктивной пожарной опасности здания - С0.

Расчетный срок службы здания - II.

По конструктивному решению - блок выполнен из металлического каркаса. Каркас здания в осях А-Г представляет собой многопролетные рамы с жестким защемлением колонн в фундаментах, жестким опиранием балок перекрытия на колонны и жестким опиранием стропильных ферм на колонны.

Пространственная жесткость пролетов обеспечивается вертикальными связями по колоннам и горизонтальными связями в межферменном пространстве.

Құжат «Сараптамалық ұйымдар палатасы» ақпараттық жүйесімен қалыптастырылған Документ сформирован информационной системой «Палата экспертных организаций»

Бетонную подготовку под полы выполнять после прокладки всех коммуникаций, устройства фундаментов, приямков, каналов. Уровень чистого пола "мокрых" помещений (с/у, помещения уборочного инвентаря и др.) выполнять на 20-25мм ниже примыкающих к ним помещений.

На путях эвакуации и санузлах по полам применить покрытие с нескользкой поверхностью.

Перекрытия - монолитный ж/б.

Кровля без чердачная, двухскатная. По конструктивному решению - сборная. По способу изготовления - с внутренним и внешним водостоком.

Здание спортивного комплекса делится на два блока. Наружные стены спортивных залов выполнены из сэндвич панелей б=150мм с пределом огнестойкости не менее EI 15 по ГОСТ 30247.0-94, а блок входной группы из теплоблоков б=400мм. и утеплителя б=100мм., класс горючести НГ согласно ГОСТ 9576-2012.

Окна алюминиевые, цвет - синий, стекла со слабым отражающим эффектом, цвет голубой. Двери наружные металлические.

Витражи - алюминиевые блоки с двойными остеклением, со сложным открыванием, стекло прозрачное противоударное, закаленное СМЗ, (цвет профиля - металлик, стекла со слабым отражающим эффектом, цвет голубой) "Spenderel" часть витража стекло тонированное, зеркальное - цвет синий.

Внутренние лестницы - монолитные железобетонные. Естественное освещение и проветривание основных помещений и лестничной клетки осуществляются через окна.

Поверхности стен, перегородок, откосов дверных и оконных проемов в кладке, оштукатурить ц/п раствором (состав 1:2).

Перегородки не доводятся до конструкций перекрытия (ригелей, плит) на 30-50 мм во избежание передачи на них нагрузки. Зазоры заполняются упругими материалами. Наружные стены цокольного этажа монолитные железобетонные, толщиной 400 мм.

Вокруг здания устроить отмостку из асфальтобетона б=25 мм, шириной 1,0 м по бетонному основанию.

Архитектурно-планировочное решение продиктовано ориентацией его по отношению к сторонам света.

Главный вход будет осуществляться с южной стороны. Входы в здание через тамбуры, вестибюли и коридоры.

Предусмотрен основной вход с вестибюлем, гардеробом.

1-этаж оснащен гардеробными, санузлами для посетителей и инвалидов, ресепшном, 1 мужской раздевалкой с душевым помещением и санузлом, 1 женской раздевалкой с душевым помещением и санузлом, кабинетом врача, тренерскими, а также залом для игровых видов спорта с инвентарной.

2-этаж оснащен административными помещениями, 1 мужской раздевалкой с душевым помещением и санузлом, 1 женской раздевалкой с душевым помещением и санузлом, залами для бокса и борьбы с инвентарными помещениями.

На техническом этаже расположено инженерное оборудование и коммуникации.

Для маломобильных групп населения предусмотрены: пандусы, вертикальные подъемники (на главной входной группе), санитарный узел, оборудованный специальными поручнями для МГН. На трибунах предусмотрены специальные места для инвалидных колясок.

Места прибывания МГН оборудованы сигнальными кнопками и тактильными путями.

Зал для игровых видов спорта (баскетбола, волейбола, тенниса, футзал), залы бокса и борьбы сообщаются между собой коридорами.

Противопожарные мероприятия

Құжат «Сараптамалық ұйымдар палатасы» ақпараттық жүйесімен қалыптастырылған Документ сформирован информационной системой «Палата экспертных организаций»

Эвакуация из цокольного этажа осуществляется по лелестнице, ведущей наружу. Ширина путей эвакуации соответствует требованиям СП РК 2.02-101-2014.

Двери электрощитовых, вентиляционных камер согласно 6.4 СП РК 2.02-20-2006 - с пределом огнестойкости 0,5ч. Двери коридоров и тамбур-шлюзов - выполнить противопожарными, самозакрывающимися, с уплотненными притворами согласно п. 6.2.11 СП РК 2.02-101-2014.

Блоки отделены противопожарными перегородками. Двери между блоков выполняются самозакрывающимися, с уплотненным притвором, порогом, с доводчиком.

Открывание дверей предусматривается в сторону путей эвакуации. Пути эвакуации имеют естественное освещение и проветривание. Коридорные стены и перегородки кирпичные 250 мм и 120 мм. (предел огнестойкости не менее 150 мин).

Отделка спортивных залов, путей эвакуации выполнены из несгораемых и трудносгораемых материалов. В лестничных клетках перегородки от пола цокольного этажа до промежуточной площадки лестничных маршей между первыми и вторыми этажами выполнить глухими противопожарными 1 типа. В здании запроектированы противопожарный водопровод, сигнализация.

Электрические и вентиляционные сети через помещения кладовых и лестницы не прокладываются.

Плитка из керамогранита с шероховатой поверхностью:

- (покрытие полов на путях эвакуации общих коридоров, холла) - классом пожарной опасности материала не ниже КМ2 (Г1, В1, Д3*, Т2, РП1);

- (покрытие полов на путях эвакуации лестничной клетки) - классом пожарной опасности материала не ниже КМ1 (Г1, В1, Д1, Т1, РП1).

Подвесной потолок "Армстронг":

- (покрытие потолков на путях эвакуации лестничной клетки) - классом пожарной опасности материала не ниже КМ0 (НГ).

Технико-экономические показатели объемно-планировочных решений

Наименование показателей	Ед. изм.	Всего:
Площадь застройки	м^2	1223,45
Стрительный объем выше 0,000 ниже 0,000	 м^3 м^3	 13380,0 408,5
Общая площадь	м^2	1509,8
Полезная площадь	м^2	1462,8
Расчетная площадь	м^2	1395,1

Обеспечения доступности маломобильных групп населения

Мероприятия для доступности здания маломобильными группаминаселения разработаны в соответствии с требованиями СП РК 3.06-101-2012 «Доступность зданий и сооружений для маломобильных групп» проектом предусмотрены следующие мероприятия:

Для доступности маломобильных групп населения на входах в здание предусмотрены пандусы.

На всех входах в здание имеются поручни на ограждениях.

В санузлах предусмотрены унитазы для маломобильных групп населения.

Тепловые сети проложены в сборных ж/бетонных лотках, выполненных по серии 3.006.1-8.1-1-18.

Номенклатура сборных железобетонных изделий каналов состоит из лотковых элементов и плоских плит. Габаритные размеры лотков приняты по ширине 880мм, высотой 580мм. Лотки приняты длиной 3000мм и 750мм (см. А-2.3 теплотрасса).

Выгреб емкостью 25 м³

Құжат «Сараптамалық ұйымдар палатасы» ақпараттық жүйесімен қалыптастырылған Документ сформирован информационной системой «Палата экспертных организаций»

Выгреб емкостью 25 м^3 прямоугольной формы в плане с размерами в осях 4,00х4,00 м. Глубина выгреба 3,15 м до низа несущих конструкций (до низа плиты перекрытия. Выгреб предназначен для использования в качестве емкости для сбора сточных вод из сети канализации.

Пожарный резервуар на 165м^3(2шт)

Пожарный резервуар емкостью 160 м^3 - прямоугольной формы в плане с размерами в осях 6,00х10,2 м.

Глубина резервуара - 3,30 м до низа несущих конструкций (до низа плиты перекрытия).

Резервуар предназначен для использования в качестве пожарного водоема.

Заполнение производится передвижными автонасосами через люк резервуара.

Конструктивные решения

Конструктивные решения приняты с учетом требований СП РК 2.03-30-2017 «Строительство в сейсмических районах».

По конструктивному решению - блок выполнен из металлического каркаса. Каркас здания в осях А-Г представляет собой многопролетные рамы с жестким защемлением колонн в фундаментах, жестким опиранием балок перекрытия на колонны и жестким опиранием стропильных ферм на колонны.

Пространственная жесткость пролетов обеспечивается вертикальными связями по колоннам и горизонтальными связями в межферменном пространстве.

Каркас здания в осях А-Г представляет собой многопролетные рамы с жестким защемлением колонн в фундаментах, жестким оприанием балок перекрытий на колонны и жестким опиранием стропильных ферм на колонны. Пространственная жесткость пролетов обеспечивается вертикальными связями по колоннам и горизонтальными связями в межферменном пространстве.

Каркас здания в осях Д-З представляет собой однопролетные рамы с жестким защемлением колонн в фундаментах и жестким опиранием стропильных ферм на колонны Пространственная жесткость пролетов обеспечивается вертикальными связями по колоннам и горизонтальными связями в межферменном пространстве.

Фундаменты - столбчатые, армированные арматурой класса А500С, А240 по ГОСТ 34028-2016, бетон принят класса В20 (С16/20) на портланцементе.

Фундаменты по верху объединены рандбалками (размером 400х400мм) и стенами подвала. По периметру здания предусмотрена конструкция цокольной стенки.

На отм. -0,100 имеется перекрытие в осях В-Г по несъемной опалубке толщиной 150мм по металлическим балкам из бетона кл. В25(С20/25).

На отм. +3,800 имеется перекрытие в осях А-Г по несъемной опалубке толщиной 150мм по металлическим балкам из бетона кл. В25 (С20/25).

Внутренние лестницы - монолитные железобетонные по металлическим косоурам.

В подвале перегородки запроектированы из керамического кирпича марки 75 на растворе марки 50. Значение временного сопротивления кирпичной кладки осевому растяжению по непривязанным швам для несущих и самонесущих стен должно быть не менее 120КПа (1.2 кгс/см^2). Кирпичные перегородки усилены горизонтальными сетками по

всей длине с шагом 700мм по высоте. По верху кирпичных перегородок предусмотрен слой цементно -песчаного раствора М 50 толщиной 30мм с горизонтальными сетками по всей длине стен. Дверные проемы усилены ж/б обрамлением. Перегородки усилены ж\б сердечниками с шагом не более 2,0м.

На 1 и 2 этажах противопожарные перегородки запроектированы из стандартных блоков, усиленные горизонтальными сетками с шагом 600мм по высоте. По верху перегородок и по низу оконных проемов предусмотрен слой цементно -песчаного раствора М 100 толщиной 30мм с горизонтальными сетками по всей длине стен.

Құжат «Сараптамалық ұйымдар палатасы» ақпараттық жүйесімен қалыптастырылған Документ сформирован информационной системой «Палата экспертных организаций»

Конструкции тепловых сетей

Тепловые сети предусмотрены в непроходном канале.

Тепловые сети приняты в сборных железобетонных каналах лоткового типа, по серии 3.006.1-8 выпуск 0 и уложены по бетонной подготовке из бетона класса В3.5, толщиной 100 мм, по песчаной подготовке по грунту.

Монолитные участки канала и плит выполнены из монолитного железобетона, из бетона класса В15.

Толщина днища принята 100, толщина стенок - 100 мм, толщина плиты - 100 мм.

Армирование выполнено сеткой 5Вр-1-100 по ГОСТ8478-81.

Для гидроизоляции предусмотрена наружная обмазка боковых поверхностей канала горячим битумом за 2 раза.

Выгреб на 25м^3

Резервуар предназначен для использования в качестве выгреба.

Днище и стенки резервуара монолитные ж/б бетонные из бетона В20 по ГОСТ 22266-76 с армированием сварными сетками по ГОСТ 8478-81 и отдельными арматурными стержнями на сульфатостойком цементе.

Перекрытие раезервуара из ж/б монолитных плит.

Пожарный резервуар на 165м^3(2шт)

Конструктивные решения сооружения приняты в соответствии с требованиями СНиП РК 2.03-30-2006 «Строительство в сейсмических районах», СНиП РК 5.03-34-2005 «Бетонные и железобетонные конструкции».

Стены - монолитные железобетонные, толщиной 400 мм.

Днище - монолитное железобетонное из бетона класса В20.

Перекрытие - сборная железобетонная ребристая плита.

Кровля - рулонная из рубероида.

Утеплитель - грунт высотой 600 мм.

6.2.4 Инженерные обеспечение, сети и системы

Отопление и вентиляция

Рабочий проект: «Строительство спортивного комплекса с наружными инженерными сетями (водоснабжение, газоснабжение, электроснабжение) на 50 мест в населенном пункте Кызылжар, сельского округа Торткол, Ордабасинского района, Туркестанской области» разработан согласно:

- задания на проектирование,
- вертикальной планировки участка застройки
- в соответствии с СН РК 4.02-04-2013 «Тепловые сети»
- в соответствии с МСН 4.02-02-2004

Теплоснабжение осуществляется от модульной котельной на жидком топливе. Схема теплоснабжения - 2-х трубная, закрытая.

Параметры теплоносителя: Т1-95° С, Т2-70° С.

Расчетная температура наружного воздуха-20,1 °С.

Теплоснабжение

Трубопроводы тепловой сети проложены подземно в непроходных ж/б каналах лоткового типа. Трубопроводы выполнены из стальных электросварных труб по ГОСТ 10704-91. Для компенсации тепловых удлинений трубопроводов используются естественные углы поворота трассы.

Монтаж, сборку и испытания теплосети производить согласно требованиям СН РК 4.02-04-2013 "Тепловые сети" и СП РК 4.02-104-2013 "Тепловые сети".

Трубопроводы тепловых сетей испытывать пробным давлением. Температура воды в трубопроводе при гидравлическом испытании не должна превышать 40-45 °С.

Құжат «Сараптамалық ұйымдар палатасы» ақпараттық жүйесімен қалыптастырылған Документ сформирован информационной системой «Палата экспертных организаций»

В местах вводов теплосети предусмотрена деталь заделки трубопровода в фундаменты здания. В местах примыкания каналов к зданиям и нишам выполнить деформационные швы. Опорожнение тепловых сетей предусмотрено в нижних точках сети с установкой спускной арматуры в теплофикационной камере с разрывом струи в дренажный колодец. Из дренажного колодца вода откачивается спецавтотранспортом.

В высших точках тепловой сети предусмотрена арматура для выпуска воздуха.

Наружные поверхности стен и перекрытий канала покрыть обмазочной битумной изоляцией. Швы между ж/б элементами каналов зачеканить цементным раствором М-100. Трубопроводы теплосети после промывки и опрессовки очистить снаружи до металлического блеска щетками, а затем покрыть антикоррозийной изоляцией. После монтажа и гидравлических испытаний трубопроводы покрываются антикоррозийным покрытием: четыре слоя органосиликатной краски ОС-51-03 с отвердителем.

Тепловая изоляция трубопроводов выполняется матами из стеклянного штапельного волокна в рулонах б=40мм, с покрытием из стеклопластика рулонного.

Основные показатели по отоплению и вентиляции

Наименование здания (сооружения)	Расход тепла, Вт				Расход тепла, Гкал/год
	на отопление	на вентиляцию	На ГВС	Общий	
СК	64100	80870	41000	185970	
Итого:				185970	

Общая тепловая нагрузка на тепловые сети с учетом потери тепла в тепловой сети 10% составляет- 204,5 кВт.

Отопление

Система отопления здания - горизонтальная двухтрубная с попутным и тупиковым движением теплоносителя,с нижней разводкой подающего трубопровода, вертикальная, с прокладкой трубопроводов под полом. Для спортивного зала предусмотрено дежурное отопление. Основное отопление предусмотрено отопительно-вентиляционными агрегатами фирмы FLOWAIR, LEO XL3.

Параметры теплоносителя в системе отопления 80-60°С. Магистральные трубопроводы, до распределительных коллекторов, и вертикальные стояки выполнить из стальные водогазопроводных трубы по ГОСТ 3262-75* диаметром до 40мм и из стальные трубы по ГОСТ 10704-91 диаметром свыше 40мм. Трубопроводы, проложенные в конструкции пола, выполнить полимерных труб по ГОСТ 32415-2013. Трубопроводы проложенные в конструкции пола, и трубопроводы проложенные в тех.подполью проложить в тепловой изоляции.

В качестве нагревательных приборов приняты алюминиевые радиаторы Calidor Super 500/100. Регулирование теплоотдачи радиаторов осуществляется шаровыми вентилями. Удаление воздуха из системы отопления производится через воздушные краны Маевского установленные в верхних пробках нагревательных приборах и через автоматические воздухоотводчики на стояках систем. Трубопроводы открыто проложенные по помещениям, окрасить масляной краской за 2 раза.

Магистральные трубопроводы прокладываются с уклоном 0,002 в сторону теплового пункта.

Вентиляция

В помещения физкультурно-оздоровительного комплекса предусмотрена приточно-вытяжная вентиляция с механическим побуждением.

Воздухообмен по помещениям определен по кратностям. Приточно-вытяжная вентиляция запроектирована самостоятельными системами с одинаковыми санитарно-гигиеническими требованиями.

Құжат «Сараптамалық ұйымдар палатасы» ақпараттық жүйесімен қалыптастырылған Документ сформирован информационной системой «Палата экспертных организаций»

К установке в приточных систем П1 и П2 приняты приточные агрегаты "VTS KAZAHSTAN" моноблочной конструкции с системой автоматики. В комплект установок входят фильтр, водяной нагреватель, вентилятор, шумоглушитель. Приточная установка установлена подвальном помещение. Вытяжные установки расположены на чердаке. Для удаления воздуха из спортивных залов на кровле здания установлены дефлекторы.

Воздух из помещений удаляется через установленную принудительную вытяжную систему вентиляции в санитарных узлах и других помещениях, радиальный и канальный вентилятор в/с В1,..В4 устанавливается в чердачном пространстве и вытяжка воздуха удаляется через естественной вытяжно системой вентиляции и выводятся выше кровля здания.

Разводка воздуховодов приточно-вытяжной вент системы обшивается гипсокортоном. Трубопроводы системы теплоснабжения приточных установок изолируются трубчатой изоляции K-flex толщиной изоляции 9мм, в верхних точках устанавливаются автоматические воздухоотводчики, в нижних - спускные краны. Трубопроводы для системы теплоснабжения приняты из стальных водогазопроводных трубы по ГОСТ 3262-75*.

Горячее водоснабжение

Горячее водоснабжение предусмотрено от ИТП по независимой схеме.

Технические характеристики блочно – модульной котельной MBFS-DG-W-400 (дизель/газ)

Котельная модульная общей производительностью 400 кВт, соответствующая требованиям СТ ТОО 40550360-02-2008, а также ГОСТ 22853 – «Здания мобильные. Общие технические условия» и ГОСТ 23345 – «Здания мобильные. Системы санитарно-технические. Общие технические условия».

Наименование оборудования MBFS-DG-W-400
Тепловая мощность (кВт) 400
Теплоноситель: Вода 90/70^{0}С
Потребляемая электрическая мощность 5,0кВт
Используемые котлы FS-DG-W-200
Мощность котлов 200кВт
Количество котлов, шт 2
Количество рабочих котлов, шт 1
Количество резервных котлов, шт 1
Диаметр, трубопроводов отопления Ø76х3.5
Диаметр трубопроводов ГВС Ø76х3.5
Диаметр подпитки котельной Ø20

Комплектация блочно-модульной котельной MBFS-DG-W-400

№	Наименование оборудования	Ед.изм.	Кол-во
1	Модуль благоустроенный, утепленный размеры блока в сборе (а*в*с) – 7,0м * 7,32м * 2,6м	комплект	1
2	Котел стальной водогрейный марки FS-DG-W-200 (Казахстан):	шт	2
3	Горелка комбинированная в комплекте	шт	2
4	Насос сетевой отопления, F32/160B, Pedrollo (Италия)	шт	2
5	Расширительный бак WESTER 500л (Россия)	шт	1
6	Насосы топливные, CKm 50, Pedrollo (Италия)	шт	2
7	Емкость для хранения дизеля 0,3м3	шт	1
8	Емкость для хранения дизеля 1м3	шт	2

Құжат «Сараптамалық ұйымдар палатасы» ақпараттық жүйесімен қалыптастырылған Документ сформирован информационной системой «Палата экспертных организаций»

9	Насос циркуляции котла, 2 CP 26/16B , Pedrollo (Италия)	шт	2
10	Счетчик электрический	шт	1
11	Запорная арматура (Россия – Казахстан)	комплект	1
12	Материалы (трубы, отводы, фланцы, опоры, крепления, грунтовка, краска, пропан, кислород, электроды) (Россия)	комплект	1
1	Система звукового оповещения при сбое	комплект	1
	Дымовая труба Н=6м, Ø250 комплект (Казахстан)	комплект	1

Водоснабжение и канализация

Проект наружных сетей водоснабжения и канализации пожарное депо выполнен на основании:

- задания на проектирование
- генплана, топосъемки
- тип грунтовых условий по просадочности – первый.
- нормативная глубина промерзания, м: для насыпных грунтов - 1,17, для суглинков 0,79 м, для супеси и песков 1,12 м;
- максимальная глубина проникновения нулевой изотермы в грунты под оголенной от снега поверхностью- 1,70 м.
- подземные воды (УПВ) пройденными выработками (на май 2021 года) до глубины 6,0м были вскрыты на глубине 1,7-2,5 м с поверхности земли в зависимости от рельефа.
- сейсмичность района 9 баллов.

По номенклатурному виду и физическим свойствам грунтов в пределах участка до глубины 6,0 м, выделены два инженерно-геологических элемента (ИГЭ):

ИГЭ-1-Суглинок, коричневый, просадочный, макропористый, твердой консистенции, мощностью 1,7-2,5 метров;

ИГЭ-2- Суглинок, коричневый, непросадочный, пористый, текучей консистенции, вскрытой мощностью 3,5-4,3 и более метров

Водопровод:

Проектирование сетей водоснабжения и канализации выполнено в соответствии со сн рк 4.01-03-2011, сн рк 4-01-02-2009. водоснабжение предусмотрено для обеспечения хоз.питьевых ,бытовых, противопожарных нужд потребителей, и осуществляется согласно ту:№ 1-58/362 от 25.05.2022 г. точка подключение от существующих уличных сетей водопровода ст ø100 мм.

Проектом предусмотрены трубопровод водопровода выполнен из полиэтиленовых пэ100sdr 17 ø75х4.5, ø63х3.8, ø25х2.4 питьевых труб по ст рк iso 4427-2004. изоляция стальных фасонных частей принята весьма усиленная. колодцы приняты по т.п. 901.09.11-84

Наружнее пожаротушение осуществляется из 2-х пожарных резервуаров емк. 165м3 каждый, в связи недостаточно расхода воды данного существующие сети водоснабжения.

Расчетное время тушения пожара составляет 3 часа. согласно, снип рк 4.01-02-2009 п.18.3, в системах водоснабжения при использовании одного источника водоснабжения (в том числе поверхностного при заборе воды в одном створе) в районах с сейсмичностью 8 и 9 баллов в емкостях надлежит предусматривать объем воды на пожаротушение в два раза больше определяемого по 12.1.4 и аварийный объем воды. заполнение пожарных резервуаров предусмотрено от проектируемого колодца №2 с помощью рукавов, и с задвижкой и головкой муфтовой напорной марки гм-100 для присоединения пожарного рукава для заполнения двух пожарных резервуаров емкостью 165м3. расчетный расход воды на наружное пожаротушение принят 15л/с. проектом предусматриваются переносная мотопомпа и пожарный рукав для наружное пожаротушения. места расположения

Құжат «Сарапшалық ұйымдар палатасы» ақпараттық жүйесімен қалыптастырылған Документ сформирован информационной системой «Палата экспертных организаций»

пожарных резервуаров указываются на ограждение площадка пожарных резервуаров, на видном месте на высоте 2-2,5м от земли специальными указателями, выполненными с использованием флуоресцентных или других светоотражающих покрытий.

Пересечение пэ трубами стен колодцев выполнить в гильзе l=0.3м с заделкой зазора между гильзой и трубопроводом асбестовым шнуром с герметизацией концов гильзы гернитом. гидроизоляции стен колодцев соприкасающиеся с грунтом окрасить битумом.

Укладка труб принята открытым способом. согласно сн рк 4.01-03-2011 п.7.3.2 основание под проектируемый трубопровод принято уплотненное на 0.3м с выравнивающим основанием из песка h-0.1м. согласно сн рк 4.01-05-2002, при обратной засыпки пластмассовых труб над верхом трубопровода необходимо выполнить защитный слой толщиной 0.3 метра из мягкого местного грунта, не содержащего твердых включений(камней, кирпичей, щебня). уплотнение первого для защитного слоя толщиной 10см непосредственно над трубопроводом производят ручным инструментом.

Под задвижки 100мм предусмотрены бетонные столбики в колодцах. Крепление задвижек к столбикам производится при помощи хомутов и анкерных болтов согласно требований СН РК 4.01-05-2002 и серии 4.900-9 вып. 0-1.

Все бетонные изделия выполнить на сульфатостойком портландцементе.

Канализация К1

Канализация бытовая предусмотрена для отведения сточных вод от санитарных приборов самотеком во внутриплощадочную сеть канализации Ø 160 мм. Согласно технических условий все стоки от зданий сбрасываются к проектируемому водонепроницаемому выгребу, объемом 25 м3, с последующей откачкой спецавтотранспортом (коммунальная машина) и вывозом нечистот на канализационные очистные сооружения.

Самотечные сети канализации выполнены из полиэтиленовых двухслойных гофрированных труб Ø160мм по SN8PE ГОСТ 54475-2011г. Канализационные колодцы приняты по т.п. 902.09.-22.84.

Вокруг люков предусмотреть отмостку шириной 1.0м с уклоном 0.03 от люков. При высоком уровне грунтовых вод прокладка трубопроводов в траншее производится на дренажный слой толщиной 0,10м. с уплотнением грунта 0,3м.

Производство работ по укладке, испытанию и приемке сети вести согласно СНиП РК 4.01-05-2002 "Инструкция по проектированию и монтажу сетей водопровода и канализации из пластмассовых труб". После испытания трубопроводы подвергаются промывке и дезинфекции. При испытании трубопроводов водоснабжения и сдачей их в эксплуатацию должны составляться:

- акты на скрытые работы (по основанию, опорам и строительным конструкциям на трубопроводах и т.д.);
- акты наружного осмотра трубопроводов и элементов (узлов, колодцев и т.д.);
- акты испытания на прочность и плотность трубопроводов;
- акты на промывку и дезинфекцию водопровода;
- установления соответствия выполненных работ по проекту;
- акты входного контроля качества труб и соединительных деталей.

Основные показатели по системам водоснабжения и канализации

Наименование	Расчетный расход				Примечание
	$м^3$/сут	$м^3$/час	л/сек	При пожаре л/с	
Сельский клуб				15,0	-

Құжат «Сараптамалық ұйымдар палатасы» ақпараттық жүйесімен қалыптастырылған Документ сформирован информационной системой «Палата экспертных организаций»

Водоснабжение В1	5,0	1,19	0,9		-
ГВС Т3 (в т.ч.)	3,0	0,64	0,47		-
Канализация К1	5,0	1,19	0,9+1,6		-

Внутренний водопровод и канализация

Проект водоснабжения и канализации разработан на основании архитектурно-строительных чертежей, технических условий и задания на проектирование и соответствует требованиям:

- СН РК 4.01-01-2011 "Внутренний водопровод и канализация зданий."
- СН РК 4.01-05-2002 "Инструкция по проектированию и монтажу сетей водоснабжения и канализации из пластмассовых труб."
- СН РК 3.02-20-2011 «Культурно зрелищные учреждения».

Спорткомплекс

В проектируемом здании спорткомплекс предусмотрены следующие инженерные системы: водопровод хозяйственно-питьевой, противопожарный водопровод, горячего водоснабжения (циркуляционный от теплового пункта), канализация хозяйственно-бытовая, канализация производственная напорная.

Система хозяйственно-питьевого водопровода выполнена в соответствии с требованиями СН РК 4.01-01-2011, а монтаж систем водопровода и канализации вести в соответствии с требованиями СН РК 4.01-05-2002

Расчет водопотребления и водоотведения выполнен по СП РК 4.01-101-2012* "Внутренний водопровод и канализация зданий".

Исходные данные:

- высота здания от уровня земли - 11,5 м.
- количество спортсмен - 50 человек.

Источником хозяйственно-питьевого внутреннего водопровода являются проектируемые наружные водопроводные сети выполненные отдельным проектом. Проектом предусмотрен один ввод в здание диаметром Ø76х3.5мм электросварных стальных труб по ГОСТ 10704-91 для хозяйственно-питьевого, противопожарного водопровода здания. Для хозяйственно-питьевого водопровода данного напора достаточно для подачи воды.

Разводка холодного водоснабжения производится полипропиленовыми трубами по СТ РК ГОСТ Р 52134-2010 диаметром Ø40х3,7, Ø32х2,9, Ø25х2,3, Ø20х1,9.

Магистральные трубопроводы в подвальной части зданий утепляется трубчатым утеплителем марки K-Flex. Переход от стальных труб к полипропиленовым осуществляется с применением переходных муфт.

Для объекта предусмотрено внутреннее пожаротушение от пожарных кранов расположенных на каждом этаже здании. Расход воды на пожаротушение согласно СП РК 4.01-101-2012 принят 1 струи 2,6 л/сек. В связи с недостаточным напором наружной водопроводной сети, проектом предусмотрены повысительные насосы на нужды внутреннего пожаротушения, которые располагаются в помещении насосной, в подвальной части зданий. Для обеспечения расчетного давления в сети противопожарного водопровода в помещении насосной установлена установка повышения давления модель Stairs Pumps VSC 10-3, насосная станция Enko. Технические характеристики насосной станции Q=9,0м3/ч, H=20,0м, N=2 х 1.1 кВт. В шкафах установлены пожарные кнопки. Пожарные краны укомплектованы пожарными рукавами длиной 20,0м и пожарными стволами. При срабатывании пожарной кнопки поступает сигнал на запуск пожарных насосов. На сети установлена запорная арматура для отключения при ремонте. Стояки противопожарного водопровода оснащены кранами для выпуска воздуха и для спуска

Құжат «Сараптамалық ұйымдар палатасы» ақпараттық жүйесімен қалыптастырылған Документ сформирован информационной системой «Палата экспертных организаций»

воды. Трубопроводы системы внутреннего пожаротушения выполняются диаметром ∅50мм из стальных водогазопроводных труб по ГОСТ 3262-75*.

Горячее водоснабжение осуществляется от теплового узла. В проекте предусмотрено горячее водоснабжение с циркуляцией. Сети горячего водопровода выполняются: магистральный трубопровод и стояки из стальных оцинкованных труб по ГОСТ3262-75, Подводки системы Т3, Т4 - из полипропиленовых напорных труб по ГОСТ Р 32415-2013. Стояки прокладываются открыто в стенах, разводка трубопроводов в помещениях осуществляется как открыто вдоль стен. Трубопроводы горячего водоснабжения укладываются выше систем холодного водоснабжения и канализации. Все магистральные трубы горячей воды изолируются гибкой трубчатой изоляцией "K-flex". Переход от стальных труб к полипропиленовым осуществляется с применением переходных муфт. Трубопроводы прокладываются с уклоном 0.002 в сторону спускных кранов. Циркуляционные стояки оснащены воздуховыпускными кранами, расположенными в наивысшей точке системы.

Система хозяйственно-бытовой канализации запроектирована из ПВХ труб ∅50, ∅100 по ГОСТ 22689-2014 и прокладывается ниже трубопроводов холодного и горячего водоснабжения преимущественно открыто вдоль стен. Выпуски канализации предусмотрены из чугунных труб. Вентилируемые стояки выводятся за пределы от скатной кровли на 500 мм. Для осмотра и обслуживания сети предусмотрены ревизии и прочистки.

Дренажная канализация. Для отвода дренажных вод с пола насосной станции предусмотрен приямок 600х600х600(h). Стоки из приямков в насосной станции дренажным насосом Q=3,0 м3/час, H=5,0 м.в.с., подаются в арычную сеть согласно ГП. Работу насоса отрегулировать посредством установки поплавкового клапана в различных уровнях включения и выключения насоса.

УКАЗАНИЯ ПО МОНТАЖУ

Монтаж систем водоснабжения и канализации следует производить в соответствии с требованиями СН РК 4.01-05-2002 "Инструкция по проектированию и монтажу сетей водоснабжения и канализации из пластмассовых труб."

Входной контроль качества труб и соединительных деталей осуществляется строительно-монтажной организацией, допущенной к выполнению работ по монтажу трубопроводов из полимерных материалов.

Акты освидетельствования скрытых работ:

- Монтаж трубопроводов системы ливневой канализации крепление к конструкциям здания;
- Монтаж трубопроводов систем ХГВС и крепление к конструкциям здания;
- Устройство прохода трубопроводов ХГВС, канализации через стены и перекрытия;
- Антикоррозионная обработка трубопроводов;
- Монтаж пожарных шкафов в комплекте;
- Монтаж очистных установок.

Акты приемки и испытаний:

- Акт гидростатического или манометрического испытания на герметичность трубопроводов ХГВС;
-Акт испытания системы внутренних канализации и водостоков (канализации на пролив, водостоков наполнением водой на высоту этажа п.7.1 СП 73.13330.2012);
- Акт испытания внутреннего противопожарного водопровода на водоотдачу;
- Акт о проведении промывки и дезинфекции трубопроводов ХГВС (с заключением) по форме согласно к СП № 209 от 16.03.2015 г. «Санитарно-эпидемиологические требования к водоисточникам, местам водозабора для хозяйственно-питьевых целей, хозяйственно-питьевому водоснабжению и местам культурно-бытового водопользования и безопасности водных объектов»;

Құжат «Сараптамалық ұйымдар палатасы» ақпараттық жүйесімен қалыптастырылған Документ сформирован информационной системой «Палата экспертных организаций»

- Акты индивидуального испытания оборудования (насосы, водонагреватели и т.д.);
- Акт освидетельствования сетей инженерно-технического обеспечения;

Производство работ вести согласно СН РК 4.01-01-2011.

МЕРОПРИЯТИЯ ВЫПОЛНЯЕМЫЕ В СЕЙСМИЧЕСКИХ РАЙОНАХ:

Пересечение ввода со стенами подвала следует выполнить в сухих грунтах с зазором 0.2 м между трубопроводом и строительными конструкциями с заделкой отверстия в стене водонепроницаемым и газонепроницаемым материалом.

Вводы систем внутренних водопроводов, трубопроводов насосных установок, установок очистки подготовки воды выполняются из стальных труб.

При выполнении сварочных работ по осуществлению соединений стальных труб следует обеспечивать равнопрочность сварного соединения с телом трубы. Не допускается применять ручную газовую сварку.

Жесткая заделка канализационных трубопроводов в конструкциях стен и фундаментов здания не допускается. Отверстия для пропуска труб через стены имеют размеры, обеспечивающие зазоры трубы между конструкциями не менее 0.2 м., которые заполняются сальником.

В местах поворотов канализационных стояков из вертикального в горизонтальное положение проектом предусматривается бетонные упоры.

Монтаж и приемку санитарно-технических устройств вести в соответствии с требованиями СНиП 3.05.01-85 "Внутренние санитарно-технические системы" и СН РК 4.01-05-2002 "Инструкция по проектированию и монтажу сетей водоснабжения и канализации из пластмассовых труб". Гидравлическое испытание системы производить при установленной водозаборной арматуре.

Наружное газоснабжение

Чертежи марки ГСН разработаны на основании:

задания на проектирование;

чертежей марки ГП;

инженерно-геологических условий;

топографическая съемка.

1.Раздел газоснабжение разработан на основании технических условий, выданных АО "КазТрансГаз Аймақ".

Данным разделом проекта предусматривается газоснабжение котельной для здания. Точка подключения от существующего надземного газопровода среднего давление диаметром ду108.

Проектом предусматривается прокладка газопровода среднего и низкого давления в подземном исполнении из полиэтиленовых труб, также перенос газопровод среднего давление ∅108мм. Запроектирована ГРПШ-10МС для снижения давления газа со среднего на низкое с регулятором давления газа РДГК-10М с счетчиком газа мембранный G 25 (Q-23 м3/час) с монтажным комплектом (Счетчик устанавливается отдельно от шкафа).

В точке врезки (смотреть план газ-да) предусматривается установка отключающего устройства кран шаровый - Ду.63. и перед котельной предусматривается установка отключающего устройства - Ду.32.

Газопровод среднего давления запроектирован подземным из ПЭ трубы ПЭ100 SDR11 по СТ РК ГОСТ Р 50838-2011.

Для сварки ст. газ-да применять электроды типа Э42, Э42А по ГОСТ 9467-75.

Подземный газопровод при переходе через местные а/дороги и улицы проложить в ПЭ футляре (открытым способом).

Соединения полиэтиленовых труб со стальными осуществляют с помощью неразъемных соединений "полиэтилен-сталь" на выходе из земли.

Құжат «Сараптамалық ұйымдар палатасы» ақпараттық жүйесімен қалыптастырылған Документ сформирован информационной системой «Палата экспертных организаций»

Переход "полиэтилен-сталь" должен располагаться таким образом, чтобы место соединения полиэтиленовой и стальной его частей располагалось не выше уровня земли.

Футляр на переходе газопровода должен быть герметично заделан с двух концов.

При прокладке газопровода в футляре предусмотреть устройство ложемента между трубопроводом и футляром из ПЭ труб.

Гидравлический расчет давления газопровода выполнен по программе «V.I.O.Standart Hidravlik Calculator», разработанный ОАО «ГИПРОНИИГаз». Расход газа составляет Q=23,0 м3/час;

Характеристики площадки строительства:

Сейсмичность площадки 7 баллов.

Грунтовые условия основания по просадочности – первого типа.

Подземные воды (УПВ) пройденными выработками до 10,0м не вскрыты.

По номенклатурному виду и физическим свойствам грунтов в пределах участка до глубины 2,0

м, выделен три инженерно-геологический элемент (ИГЭ):

ИГЭ 1 – С**углинок** просадочный

ИГЭ 2- **суглинок** коричневого цвета

При производстве работ на пересечении с а/дорогами, каналами и инженерными коммуникациями, работу производить с письменного разрешения ответственного лица и в присутствии представителя заинтересованной организации. Положение и глубину заложения существующих сетей уточнить при производстве работ.

Обозначение трассы газ-да предусматривают путем установки опознавательных знаков по трассе газопровода около контрольных трубок (смотри по проекту).

16.Обозначение трассы предусматривается путем укладки сигнальной ленты желтого цвета с несмываемой надписью "Осторожно! Газ" на расстоянии 0,2 м от верха присыпанного полиэтиленового газопровода по всей длине трассы и шаровые маркеры двух видов (пассивные, активные), позволяющим определить местонахождение газопровода и фитингов приборным методом

Монтаж и испытание газопровода вести в соответствии с требованиями СН РК 4.03-01-2011 "Газораспределительные системы", СП РК 4.03-101 2013 "ГАЗОРАСПРЕДЕЛИТЕЛЬНЫЕ СИСТЕМЫ", Требования по безопасности объектов систем газоснабжения, Приказ МВД РК №673 от 9 октября 2017 года.

Защита надземных стальных газопроводов от атмосферной коррозии осуществляется путем нанесения на газопроводы 2-х слоев эмали желтого цвета ПФ-115 после 2-х слоев грунтовки ГФ-021 в соответствии с требованиям СН РК 4.03-01-2011 "Газораспределительные системы", СП РК 4.03-101 2013 "ГАЗОРАСПРЕДЕЛИТЕЛЬНЫЕ СИСТЕМЫ", Требования по безопасности объектов систем газоснабжения, Приказ МВД РК №673 от 9 октября 2017 года.

18. Проект выполнен в соответствии с требованиями СН РК 4.03-01-2011 "Газораспределительные системы", СП РК 4.03-101 2013 "ГАЗОРАСПРЕДЕЛИТЕЛЬНЫЕ СИСТЕМЫ", Требования по безопасности объектов систем газоснабжения, Приказ МВД РК №673 от 9 октября 2017 года.

Электротехнические решения

Данный раздел выполнен на основания задания на проектирование, ТУ №25.1-2708 от 06.05.2022 года, в соответствии с требованиями технической и нормативной документации РК, ПУЭ РК 2015 Правила устройств электроустановок, СП РК 4.04-101-2013 "Проектирование городских и поселковых электрических сетей.

Характеристика объекта:

Суммарная расчетная мощность мощность - 50,82 кВт.

Категория электроснабжения - III.

Құжат «Сарапшылық ұйымдар палатасы» ақпараттық жүйесімен қалыптастырылған Документ сформирован информационной системой «Палата экспертных организаций»

По степени надежности электроснабжения электроприемники объекта относятся к III категории электроснабжения. Проектом предусмотрено установка КТПГ-160/10/0,4кВ с трансформатором на 160кВА с коэффициентом загрузки 0,7.

Подключение КТПГ выполнено ВЛЗ-10кВ проводом СИП-3 1х50, отпайкой от ВЛ-10кВ фидер 1-118И. На сущ. опоре ВЛ-10кВ установлен УО-3. Электроснабжение объекта, котельной, выполнено от РУ-0,4кВ КТПГ-160/10/0,4кВ. Подключение выполняется кабелеми АВБвШв-0,1 кВ 3х120+1х70мм² и 5х16 мм². Для электроснабжения и обеспечений II категории котельной предусмотрено ДЭС расчетной мощности. Кабельная трассы электроснабжения 0,4кВ выполнены в траншее. Кабель в местах пересечения с коммуникациями проложена в ПНД трубах д.110мм. Марка и сечение сетей КЛ-0.4кВ выбраны по длительно допустимой токовой нагрузке и допустимой потере напряжения. Учет электроэнергии выполнен в КТПГ с использованием 3-х фазного счетчиков активной и реактивной энергии. Проектом предусмотрен устройство для компенсации реактивной мощности.

Протяженность линии КЛ-0,4кВ - 184 м.

Наружное освещение

Раздел наружного электроосвещения выполнен на основании задания на проектирование и в соответствии с требованиями технической и нормативной документации РК, ПУЭ РК 2015, СП РК 4.04-101-2013-Проектирование городских и поселковых электрических сетей, СН РК 4.04-04-2013-Наружное электрическое освещение городов, поселков и сельских населенных пунктов.

В качестве опоры наружного освещения применена 4 метровая опора типа "ТАНС.12.028.000 (НФГ-4,0-02-ц)". Светильник был выбран из светотехнического расчета мощностью 30Вт типа "BRP101 LED37/740 DM 42-60A".

Для освещение футбольного поля применен прожектор типа "LED СДО 08-100 PRO 40х90град 5000К IP65 черный IEK", который устанавливается на опорах забора футбольного поля.

Управление наружным освещением, предусмотренное от ЯУО.

Характеристики объекта

Расчетная мощность наружного освещения - 2,34 кВт.

Расчетный ток наружного освещения - 3,55 А.

Протяженность наружного освещения - 476 м.

Электроснабжение светильников наружного освещения выполнено трех фазное. Светильники подключить с чередованием фаз для равномерного распределения нагрузки. Все проводящие части светильников и опор наружного освещения должны быть присоеденены к нулевому защитному проводнику.

Электромонтажные работы выполнить в соответствии с ПУЭ РК и ПТБ.

Защитные мероприятия

На вводе в здание должно быть выполнено повторное заземление нулевого провода стальным кругом диаметром 16мм длинной 5м в количестве 5 штук и стальной полосой 40х4мм протяженностью 25м.

Все металлические нетоковедущие части электрооборудования подлежат заземлению и занулению. В качестве заземляющих проводников используется специально проложенный провод. Все металлические части систем центрального отопления, водоснабжения и защитные проводники питающей электросети присоединяются к главной заземляющей шине ВРУ.

Проектом предусматриваются внутренние контура заземления, выполненные сталью полосовой 25х4мм. Внутренние контура присоединить к внешним минимум в двух точках.

На вводе в здание выполнить систему уравнивания потенциалов путем объединения следующих проводящих частей:

Құжат «Сараптамалық ұйымдар палатасы» ақпараттық жүйесімен қалыптастырылған Документ сформирован информационной системой «Палата экспертных организаций»

- основной (магистральный) зашитный проводник;
- основной (магистральный) заземляющий проводник;
- стальные трубы коммуникаций зданий и между зданиями;
- металлические части строительных конструкций. системы центрального отопления и вентиляций.

Все электромонтажные работы выполнить согласно ПУЭ РК и ПТБ.

Основные показатели проекта ЭСН

Nп/п	Наименование	Характеристика	Примеч.
1	Категория электроснабжения	III/II	
2	Напряжение сети	6/0,4 кВ	
3	Расчетная мощность	50,94кВт	
4	Расчетный ток	83,31А	
5	Опора наружного внутриплощадочного освещения	18шт	
6	Протяженность КЛ-0,4кВ	184м	
7	Протяженность линии наружного освещения	476м	

Электрооборудование и электроосвещение

Настоящий проект выполнен на основании задания на проектирование, в соответствии с СП РК 2.04-104-2012, СП РК 4.04-106-2013, ПУЭ РК, ТУ №09-25-229/229 от 22.04.2022 и предусматривает разработку сетей освещения и силового электрооборудования спортивного комплекса на 50 мест в с. Кызылжар Ордабасинского района Туркестанской области.

По степени надежности электроснабжения, потребители электроэнергии относятся к III категории.

Питание злектроприемников выполнено от сети ~380/220В системой заземления TN-C-S.

Расчет нагрузок произведен с применением коэффициента спроса, приведенных в СП РК 4.04-106-2013 и коэффициента использования.

Основными потребителями электроэнергии являются технологическое, сантехническое, вентиляционное оборудование и электроосвещение.

Электропитание силовых электрооборудовании выполнено согласно заданию от раздела ТХ.

Вся аппаратура защиты и управления размещена в щкафах ЩР и ГРЩ итп.

В проекте предусмотрена защита электродвигателей и сетей от короткого замыкания и перегрузки.

Распределительные сети выполняются кабелем марки ВВГнгLS открыто на кабельных конструкциях и скрытно за подвесным потолком. Во всех помещениях здания кабель проложить в гофро трубе и скрытно в стенах и потолках. В остальных случаях кабель проложить открыто на скобах или в кабельных каналах. Учет потребляемой эл.энергии осуществляется на вводе ГРЩ. Аппаратуру учета установить в ГРЩ.

ЭЛЕКТРООСВЕЩЕНИЕ.

В проекте предусмотрено общее, аварийное и эвакуационное освещение, питание щитов освещения предусмотрено от шкафа ГРЩ.

Расчет электроосвещении выполнен по требуемой освещенности по назначению помещений, Типы светильников, высота их подвеса и их размещение выбраны с учетом расположения технологического оборудования и равномерной общей освещенности.

Освещение выполнено светильниками с энергосберегающими лампами.

Питающие сети к щиткам освещения выполнены пятипроводным кабелем марки ВВГнгLS с медными жилами с поливинилхлоридной изоляцией.

Құжат «Сарапшылық ұйымдар палатасы» ақпараттық жүйесімен қалыптастырылған Документ сформирован информационной системой «Палата экспертных организаций»

Групповые сети выполнены трехпроводными, кабелем марки ВВГнгLS с медными жилами с поливинилхлоридной изоляцией.

Кабели прокладываются скрытно в гофро трубах.

Сечение жил кабелей и проводов распределительной сети освещения рассчитаны с учетом допустимой потери напряжения от источника питания до самого удаленного светильника.

Заземление и защитные мероприятия.

Для защиты людей от поражения электрическим током при повреждении изоляции, в проекте предусматривается заземление, зануление, выравнивание потенциалов.

На вводе в здание должна быть выполнена система уравнивания потенциалов путем объединения проводящих частей.

Все металлические нетоковедущие части электрооборудования нормально не находящиеся под напряжением подлежат занулению.

Металлические трубопроводы, входящие в здание также подлежат присоединению отдельными проводниками к защитной шине РЕ.

Все металлические части светильников, нормально не находящиеся под напряжением должны быть занулены, для чего используется третья жила кабеля.

В проекте предусмотрен внутренний контур заземления, выполненный из полосовой стали 40х4мм, проложенной на отм. 0,4м от пола. Стальную полосу присоединить к вновь проектируемому внешнему и внутреннему контурам заземления не менее чем в двух местах. Все электромонтажные работы выполнить в соответствии с ПУЭ РК, СНиП РК 4.04-06-2002.

Основные показатели проекта ЭОМ

Показатель	Характеристика	Примеч.
Напряжение электросети	380/220кВ	
Категория надежности электроснабжения	III	
Общая расчетная мощность	43,6 кВт	
Коэффициент мощности	0,93	

Системы связи

Данным проектом предусмотрены мероприятия по оборудованию следующими видами систем, объекта:

- Система видеонаблюдения;
- Структурированная кабельная система;
- Система оповещения

Система видеонаблюдения

Система видеонаблюдения предназначена для визуального наблюдения и непрерывной записи с целью общего контроля порядка, предотвращения хищения материальных ценностей, предотвращения проникновения посторонних лиц. Видеосигнал с видеокамер поступает на видеорегистратор где происходит запись и хранение видеоизображения с данных видеокамер (имеется возможность установки дополнительных видеокамер по желанию заказчика), с видеорегистратора сигнал поступает на монитор.

В качестве записи и хранение видеоизображений используются 16-канальный IP видеорегистратор. Для просмотра онлайн и архива, IP видеорегистратор достаточно подключить к сети интернет и установить на компьютеры и мобильные устройства бесплатное, удобное для использования, приложение IVMS.

Организация системы видеонаблюдения осуществляется при помощи высокоскоростных видеокамер.

Питание видеокамер осуществляется от блоков питания. Блоки питания запитываются от сети ~220В.

Құжат «Сарапшылық ұйымдар палатасы» ақпараттық жүйесімен қалыптастырылған Документ сформирован информационной системой «Палата экспертных организаций»

Кабели от видеокамер проложить скрытно по стенам и потолкам в кабельном лотке или в гофро-трубе.

Кабели прокладывать в соответствии с ПУЭ и техническими условиями на изделия. Расстояние между слаботочными кабелями и силовыми кабелями должно быть не менее 0,5 м.

Монтаж оборудования производить согласно монтажных схем завода производителя.

Структурированная кабельная система.

СКС предназначается для объединения всех пользователей информационных систем в единую сеть, что позволяет передавать информацию в виде голоса и данных, обеспечивает доступ к единым сетевым ресурсам. Телефонная связь обеспечивается по беспроводной связи при помощи стационарного GSM терминала подключаемого к мини АТС.

Прокладка кабельной продукции должна осуществляться в соответствии с требованиями по монтажу СКС стандарта ANSI/EIA/TIA- 568, при этом физическое разделение кабелей СКС от силовых должно быть не менее 50 мм. для обеспечения требований по отсутствию взаимного влияния.

Провода кабельной системы должны быть цельными на всем протяжении и разделываться только на местах установки розеток с одной стороны, и на распределительной панели - с другой. Розетки RJ-45 устанавливаются в кассовой зоне. Кабели системы СКС проложить скрытно по стенам и потолкам в кабельном лотке или в гофро-трубе.

Система оповещения

Система позволяет осуществлять голосовое оповещение и передачу служебных и рекламных сообщений, возможность трансляции фоновой музыки. Громкоговорители устанавливаются в спортивном игровом зале и усилитель установить в тех. помещений №28. Кабели от усилителя до громкоговорителей проложить скрытно по стенам и потолкам в кабельном лотке.

Питание усилителя осуществляется от сети ~220В

Все работы по монтажу оборудования выполнить в соответствии с действующими нормами СН и СП Республики Казахстан и технической документацией завода изготовителя оборудования.

Пожарная сигнализация и оповещение

Проект автоматической пожарной сигнализации далее АПС, разработан на основании: технических заданий и архитектурных решений.

В рабочем проекте применено оборудование, имеющее заключение КГК МЧС РК о разрешении его применения на территории Республики Казахстан.

Назначение. Основные решения, принятые в проекте

Система автоматической пожарной сигнализации (далее АПС) предназначена для обнаружения пожара в защищаемых помещениях здания и выдачи сигналов «ПОЖАР», «НЕИСПРАВНОСТЬ» в комнату охраны, расположенной на отм. 0.000. Система ПС предназначена для обнаружения пожара на ранней стадии возгорания (выделение дыма при начале горения) и обеспечения своевременного принятия мер комплекса пожарной безопасности, в защищаемых помещениях устанавливаются пожарные извещатели с условием полного покрытия защищаемой площади помещения. Пути эвакуации (коридоры) защищаются не менее чем 2-мя дымовыми пожарными извещателями и световыми табло с надписью "ВЫХОД" или "ШЫТУ".

Согласно СН РК 2.02-11-2002* в проекте принята система оповещения 2-ого типа, состоящая из световых и звуковых оповещателей. Очередность оповещения - включение всех оповещателей одновременно. Оповещение людей о пожаре происходит с помощью свето-звуковых оповещателей "LD 96 red", установленных на каждом этаже.

Құжат «Сарапшылық ұйымдар палатасы» ақпараттық жүйесімен қалыптастырылған Документ сформирован информационной системой «Палата экспертных организаций»

Учитывая характеристики защищаемых помещений, для обнаружения пожара, проектом предусмотрены следующие пожарные извещатели:

Извещатель пожарный дымовой оптический;

Извещатель пожарный ручной.

Извещатели пожарные дымовые устанавливаются, согласно СП РК 2.02-102-2012, в защищаемых помещений.

Извещатели устанавливаются на потолках помещений не ближе 0.5 метров от светильников.

Ручные извещатели устанавливаются на путях эвакуации (на лестничных клетках, на выходах из здания) на высоте 1.5 метра от уровня чистового пола. Освещенность, в месте их установки, должна быть не менее 50 лк.

Согласно СН РК 2.02-11-2002* в помещениях с мокрыми технологическими процессами, вентиляционных камерах, насосных и других помещениях для инженерного оборудования здания, установка автоматических пожарных извещателей настоящим проектом не предусмотрена.

В качестве станции сигнализации предполагается использовать сертифицированный 20-ти зонный ППКП типа "Сигнал 20П" изготовитель «НПФ Болид» (Россия).

В качестве контроля и управления используется пульт (ПКиУ) «С2000М» устанавливаемый в комнате охраны.

Для осуществления резервного питания проектом предусмотрены источник бесперебойного питания РИП и аккумуляторные батареи емкостью обеспечивающих работоспособность автоматической установки пожарной сигнализации при пропадании основного питания в течении 24 часов в дежурном режиме и в режиме «ТРЕВОГА» не менее 3 ч.

При поступлении сигнала «ПОЖАР» от ППКП "Сигнал 20" расположенного в комнате охраны на отм. 0.000, имеется возможность выдачи командных импульсов через блоки ввода/вывода на управление следующими инженерными системами:

Сигнал на отключение ОВ;

Сигнал на включение системы оповещения людей о пожаре;

Выдача сигналов о срабатывании систем противопожарной защиты в пожарную охрану на пульт «101».

Электропитание.

Электроснабжение установок осуществляется согласно проекту ЭЛ от сети переменного тока напряжением 220 В по 1 категории надежности с обязательным резервированием аккумуляторами для обеспечения бесперебойной работы, в случае пропадания основного электропитания, не менее 24 часов в режиме охраны и не менее 3-х часов в режиме тревоги. В проекте применены кабели и монтажная арматура имеющие сертификаты пожарной безопасности и предел огнестойкости не ниже ПО-2. В проекте применены кабели, имеющие маркировки НГ-ls.

6.3 Инженерно-технические мероприятия по предупреждению чрезвычайных и взрывопожароопасных ситуаций

На объекте обеспечить безопасность людей при пожаре, а также разработаны инструкции о мерах пожарной безопасности для каждого взрывопожароопасного и пожароопасного участка.

Все работники предприятий должны допускаться к работе только после прохождения противопожарного инструктажа, а при изменении специфики работы проходить дополнительное обучение по предупреждению и тушению возможных пожаров в порядке, установленном руководителем.

Құжат «Сараптамалық ұйымдар палатасы» ақпараттық жүйесімен қалыптастырылған Документ сформирован информационной системой «Палата экспертных организаций»

Правила применения на территории открытого огня, проезда транспорта, допустимость курения и проведения временных пожароопасных работ устанавливаются обще объектовыми инструкциями о мерах пожарной безопасности.

Временные строения должны располагаться от других зданий и сооружений на расстоянии не менее 15м или у противопожарных стен.

Разведение костров, сжигание отходов и тары не разрешается в пределах, установленных нормами проектирования противопожарных разрывов, но не ближе 50 м до зданий и сооружений. Сжигание отходов и тары в специально отведенных для этих целей местах должно производиться под контролем обслуживающего персонала.

Для всех производственных и складских помещений должна быть определена категория взрывопожарной и пожарной опасности, а также класс зоны по Правилам устройства электроустановок, которые надлежит обозначать на дверях помещений.

Противопожарные мероприятия решены согласно СН РК 2.02-01-2014 «Пожарная безопасность зданий и сооружений» и СП РК 2.02-101-2014 «Пожарная безопасность зданий и сооружений».

Проектируемые здания размещаются на участке с соблюдением противопожарных разрывов. К зданию школы имеется возможность подъезда пожарного транспорта. Лестничные клетки с естественным освещением через окна в наружных стенах. Двери открываются по ходу эвакуации. В проекте, в соответствии с требованиями СН РК 2.02-01-2014 и СП РК 2.02-101-2014, применяются несгораемые и трудносгораемые материалы. Деревянные конструкции обрабатываются составом для защиты от возгорания. Ограждающие конструкции между помещениями являются противопожарными и изолируют помещения друг от друга.

Электропроводка в помещениях прокладывается скрыто, в слое штукатурки и в пустотах плит перекрытия. Розетки заземлены. В случае применения сгораемых и трудносгораемых материалов импортного производства для внутренней отделки, материалы должны иметь сертификат качества и согласование с Государственной противопожарной службой и Гор СЭС.

6.4 Оценка воздействия на окружающую среду

На период строительства размер СЗЗ не устанавливается, т.к. строительные работы не классифицируются согласно санитарной классификации объектов. В соответствии со ст.40 Экологического кодекса виды деятельности, не относящиеся к классам опасности согласно санитарной классификации производственных объектов, классифицируются как объекты IV категории

Воздействие на водные ресурсы. В период проведения строительных работ и при эксплуатации проектируемых сетей электроснабжения негативное воздействие на поверхностные и подземные воды не прогнозируется. Для хозяйственно-питьевых нужд рабочих используется привозная бутилированная вода. Сброс хозяйственно-бытовых сточных вод будет производиться в изолированные накопители с последующим вывозом на городские очистные сооружения.

Отходы производства и потребления. Период строительства сетей газоснабжения сопровождается образованием различных видов отходов. При работе автотранспортных средств (автокранов, грузовых и легковых машин) возможно образование отходов горюче-смазочных материалов, отработанных аккумуляторных батарей, электролитов. Учитывая передвижной характер строительных бригад, основное обслуживание и необходимый ремонт строительной техники будет производиться на автобазах или станциях технического обслуживания. Отработанные масляные фильтры, аккумуляторы и др. оборудование будут сдаваться в специализированные предприятия автомобильной организацией-подрядчиком, выполняющим строительные работы. Твердые бытовые

Құжат «Сарапшылық ұйымдар палатасы» ақпараттық жүйесімен қалыптастырылған Документ сформирован информационной системой «Палата экспертных организаций»

отходы образуются в местах проживания рабочих строительных бригад, будут складироваться в металлических контейнерах и согласно договору, со специализированными предприятиями вывозиться на полигон ТБО г.Шымкент. При эксплуатации проектируемой сети электроснабжения отходы не образуются.

Земельные ресурсы и почвы. Технология работ предусматривается с учетом снятия, транспортировки, хранения и нанесения плодородного слоя почвы по завершении строительства на участки благоустройства. Снятие плодородного слоя производится с мест возможного загрязнения и порчи. Согласно инженерно-геологического отчета плодородный слой по всей проектируемой трассе газоснабжения отсутствует. В связи с этим работы по снятию плодородного слоя почвы в данном проекте не выполняются.

Рекультивация нарушенных земель предусматривается на землях, занятых пахотными угодьями, лугами и выгонами в местах разработки открытых траншей ручным механизированным способом. Рельеф спланированной поверхности после нанесения плодородного слоя почвы должен обеспечивать нормальную эксплуатацию машин при выполнении сельскохозяйственных и лесохозяйственных работ. Данным проектом рекультивационные работы не предусматриваются, так как участок строительства освоен ранее.

Воздействия на растительный и животный мир. Осуществление хозяйственной деятельности не внесет существенных изменений в растительный мир прилегающих территорий. Основным источником воздействия на растительный покров является выброс загрязняющих веществ от автотранспортных средств. Дополнительного воздействия на растительность, как на период строительства проектируемых сетей, так и в процессе их эксплуатации нет. Также, проектируемые работы не окажут влияния на состав животного мира, его популяции и миграции. Прокладка сетей, предусмотренная рабочим проектом, осуществляется в пределах населенного пункта, территория которого антропогенно изменена. Крупные виды животных мигрировали, а мелкие виды со временем приспособились к жизни. Поэтому прокладка сетей не создаст дополнительных воздействий на животный мир. В связи с достаточной освоенностью района расположения трассы газоснабжения, места гнездования и пути миграции животных на рассматриваемой территории отсутствуют. Какого-либо ухудшения условий обитания этих видов при строительстве и эксплуатации объекта не прогнозируется. Негативное воздействие на растительность и животный мир будет минимальным.

Физические воздействия. На участках строительства потенциальным источником шума, вибрации и теплового выделения является спецтехника, используемая в процессе производства строительных работ. Влияние данных источников носит кратковременный характер и находится в пределах нормы.

Воздействие на социально-экономическую среду. Строительство объекта является социально-значимым для жителей рассматриваемого населенного пункта. Строительство инженерных сетей вызвано необходимостью обеспечения газом и направлено на улучшение условий жизни и быта населения. Негативное воздействие при строительстве проектируемого объекта на здоровье населения (прежде всего через загрязнение атмосферного воздуха) является незначительным и находится в допустимых пределах. Таким образом, строительство сетей газоснабжения не приведет к ухудшению социальных условий и здоровья населения. Строительство и эксплуатация проектируемых сетей вредного воздействия на окружающую среду не оказывают. В целом, воздействия в периоды строительства и эксплуатации проектируемой трассы газоснабжения оцениваются как допустимое.

6.5 Оценка на соответствие санитарным правилам и гигиеническим нормам

Құжат «Сараптамалық ұйымдар палатасы» ақпараттық жүйесімен қалыптастырылған Документ сформирован информационной системой «Палата экспертных организаций»

Установление санитарно-защитной зоны на период строительства и эксплуатации проектируемый объект не классифицируется, санитарно-защитная зона не устанавливается. Раздел «Условия труда и бытового обслуживания рабочих, организация при строительстве» Для строительных площадок предусмотрено равномерное освещение. При выезде автотранспортного средства со строительной площадки на центральную магистраль установлен пункт мойки колес, с организацией стоков ближайшую систему ливневой канализации. Все подъездные пути и пешеходные дорожки, участки, прилегающие к санитарно-бытовым и административным помещениям, покрываются щебнем. На стройплощадке выделены специально оборудованные участки для заготовки и обработки арматуры при проведении бетонных, железобетонных, каменных работ и кирпичной кладки, погрузо-разгрузочные операции с сыпучими, пылевидными и опасными материалами, места для сварки, резки, наплавки, зачистки и нагрева.

Предусмотрена механизация процесса при переливе окрасочных материалов из бочек, бидонов и другой тары весом более десяти килограмм для приготовления рабочих растворов. Закрытые помещения для подогрева кабельной массы оборудованы системой механической вентиляции, помещения для отделочных и антикоррозийных работ с применением вредных химических веществ – с использованием естественной и механической вентиляции и средств индивидуальной защиты. Средства индивидуальной защиты (для глаз, органов дыхания и рук, слуха) используются при погрузо-разгрузочных операциях с сыпучими, пылевидными и опасными материалами, при обработке стекла при помощи пескоструйных аппаратов, в зонах с уровнем звука свыше восьмидесяти децибел.

При температуре воздуха ниже минус 40°С предусмотрена защита лица и верхних дыхательных путей. Рабочие места для сварки, резки, наплавки, зачистки и нагрева оснащаются средствами коллективной защиты от шума, инфракрасного излучения и брызг расплавленного металла (экранами и ширмами из негорючих материалов). Рабочие и инженерно-технический персонал обеспечен специальной одеждой, специальной обувью и другими средства индивидуальной защиты в соответствие полу, росту и размерам, характеру и условиям выполняемой работы и опасных факторов производства.

Предусмотрены за средствами индивидуальной защиты, специальной одеждой и специальной обувью условия по хранению, химчистке, стирке, ремонту, дегазации, дезактивации, обезвреживанию и обеспыливанию, сушке. На строящемся объекте предусмотрено использование привозной воды. Доставка воды производится автотранспортом. Привозная вода хранится под навесом в емкостях, установленных на площадке. Чистка и дезинфекция емкостей для хранения и перевозки привозной воды производится не реже одного раза в десять календарных дней и по эпидемиологическим показаниям. Внутренняя поверхность механически очищается, промывается с полным удалением воды, дезинфицируется. После дезинфекции емкость промывается, заполняется водой и проводится бактериологический контроль воды. Санитарно-бытовые помещения для работающих размещены в границах стройплощадки в виде мобильных инвентарных зданий контейнерного типа с помещениями умывальных, душевых, отдыха и обогрева, приема пищи рабочих, медпункта, размером 3,0х2,5х9,0 м, 2,5х2,5х3,0 м и 3,0х2,5х6,0 м, заводского изготовления. Организация питания работающих на стройплощадке предусмотрена централизованным привозом готовой пищи (горячие, холодные блюда, напитки и др.) с использованием специализированной посуды (термосы), которую собирают и возвращают обратно на предприятие общественного питания (по договору). Бытовые помещения оборудованы аптечками первой медицинской помощи. В бытовых помещениях проводятся дезинсекционные и дератизационные мероприятия. На участках с использованием токсических веществ установлены профилактические пункты, обеспеченные защитными мазями, противоядиями, перевязочными средствами и аварийным запасом средств индивидуальной защиты. Предусмотрены санитарно-

Құжат «Сараптамалық ұйымдар палатасы» ақпараттық жүйесімен қалыптастырылған Документ сформирован информационной системой «Палата экспертных организаций»

надворные установки типа мобильные туалетные кабины «Биотуалет». Сбор и удаление отходов, содержащих токсические вещества, осуществляется в закрытые контейнера с вывозом на полигоны промышленных отходов. Строительная площадка в ходе строительства своевременно очищается, в теплое время года поливается.

6.6 Организация строительства

Определение срока продолжительности строительства выполнено в соответствии с требованиями и нормативными данными:

- СН РК 1.03-01-2016 «Продолжительность строительства и задел в строительстве предприятий, зданий и сооружений. Часть I».
- СН РК 1.03-02-2014 «Продолжительность строительства и задел в строительстве предприятий, зданий и сооружений. Часть II».
- СП РК 1.03-101-2013 «Продолжительность строительства и задел в строительстве предприятий, зданий и сооружений. Часть I».
- СП РК 1.03-102-2014 «Продолжительность строительства и задел в строительстве предприятий, зданий и сооружений. Часть II».

По норме по таблице Б.5.5.1, раздел «Спортивные сооружения» пункт 41 «Физкультурно-оздоровительный комплекс» для физкультурно-оздоровительных комплексов, объем 18 тыс. м3, продолжительность составляет – 12 мес. с учетом подготовительного периода – 2 мес. и исходя из фактических показателей спортивного корпуса объёмом спортзала – 13,380 м3.

Согласно 10.4 Продолжительность строительства, методом экстраполяции, рекомендуется определять по формуле:

$T_н=T_м \sqrt[3]{(П_н/П_м)}$

$T_н=T_м \sqrt[3]{(П_н/П_м)}= 12,0 \sqrt[3]{(18/13,38)} = 13,24$ месяц

Согласно п. 5.3 в нормах учтено, что строительно-монтажные работы производятся основными строительными машинами в две смены, а остальные работы производятся, в среднем, в 1,5 смены. При выполнении всех работ в две смены или три смены, продолжительность строительства сокращается введением коэффициентов, соответственно, 0,9 и 0,8.

13,24х0,9 равно 11,92 месяца.

Продолжительность строительства принимаем 12 месяцев, в том числе подготовительный период 2,0 месяц.

Начало строительства – октябрь 2022 года.

Продолжительность строительства	Нормы задела в строительстве по кварталам, % сметной стоимости (с нарастающим итогом)			
12 месяцев	4	1	2	3
Заделы в %	15	39	75	100
Реализация проекта	Начало октябрь 2022год	Окончание сентябрь 2023 год		
Объем инвестиций процентов в год	2022 г – 15%	2023 г – 85%		

Нормы задела в строительстве по кварталам, % сметной стоимости (с нарастающим итогом) согласно СП РК 1.03-102-2014 составляют:

2022год
4 квартал – 15%;
2023год
1 квартал – 24%;
2 квартал – 36%;
3 квартал – 25%;

Құжат «Сараптамалық ұйымдар палатасы» ақпараттық жүйесімен қалыптастырылған Документ сформирован информационной системой «Палата экспертных организаций»

6.7 Сметная документация

Сметная документация разработана в соответствии с Нормативным документом по определению сметной стоимости строительства в Республике Казахстан, утвержденным приказом Комитета по делам строительства, жилищно-коммунального хозяйства и управления земельными ресурсами Министерства национальной экономики Республики Казахстан от 14 ноября 2017 года №249-нқ, на основании государственных сметных нормативов и принятых проектных решений.

Сметная стоимость строительства подлежит утверждению заказчиком в установленном законодательством порядке, для строительства объектов за счет бюджетных средств и иных форм государственных инвестиций в соответствии с «Правилами утверждения проектов (технико-экономических обоснований и проектно-сметной документации)», утвержденными приказом МНЭ РК от 02.04.2015 г. № 304, и является основанием для определения лимита средств заказчика (инвестора) на реализацию объектов строительства в соответствии с пунктом 14 «Нормативного документа по определению сметной стоимости строительства в Республике Казахстан».

Сметная документация составлена ресурсным методом с использованием программного комплекса АВС-4 по выпуску сметной документации в ценах 2022 года, версия программы АВС-4, редакция 2022.10.1 от 07.10.2022 г.

При составлении смет использованы:

сборники укрупненных показателей сметной стоимости строительства зданий и сооружений. Объекты непроизводственного назначения 2022 год УСН РК 8.02-04-2021, Выпуск 25;

сборники укрупненных показателей сметной стоимости конструктивов и видов работ. Объекты непроизводственного назначения 2022 год УСН РК 8.02-03-2021, Выпуск 25;

сборники элементных сметных норм расхода ресурсов на строительные работы ЭСН РК 8.04-01-2022 с учетом изменений и дополнений, Выпуск 27;

сборники элементных сметных норм расхода ресурсов на монтажные работы ЭСН РК 8.04-02-2022 с учетом изменений и дополнений, выпуск 27;

сборники элементных сметных норм расхода ресурсов на ремонтно-строительные работы ЭСН РК 8.05-01-2022 с учетом изменений и дополнений, Выпуск 27;

сборник сметных цен в текущем уровне 2022 года на эксплуатацию строительных машин и механизмов СЦЭМ РК 8.04-11-2021, Выпуск 27;

сборник сметных цен на затраты труда в строительстве СЦЗТ РК 8.04-13-2021 Выпуск 27;

сборники цен на проектные работы для строительства СЦП РК 8.03-01-2017 с учетом изменений и дополнений, Выпуск 15;

сборник сметных тарифных ставок в строительстве в текущем уровне цен 2021 года СТС РК 8.04-07-2020, Выпуск 1;

сборники сметных цен в текущем уровне на строительные материалы, изделия и конструкции, 2022 год, ССЦ РК 8.04-08-2021, выпуск 3;

сборник сметных цен в текущем уровне на инженерное оборудование объектов строительства 2022 год, ССЦ РК 8.04-09-2021, выпуск 3;

справочники сметных цен на строительные материалы, изделия, конструкции и инженерное оборудование, мебель и инвентарь за октябрь 2022 год,

сборник сметных цен в текущем уровне 2022 года на перевозки грузов для строительства СЦПГ РК 8.04-12-2021, Отдел 1 Автомобильные перевозки 2022 год;

Нормативы предельной стоимости строительства, НДЦС РК 8.02-01-2022;

перечень оборудования, материалов, изделий с приложением прайс-листов, наименования которых с соответствующими параметрами и техническими

Құжат «Сараптамалық ұйымдар палатасы» ақпараттық жүйесімен қалыптастырылған Документ сформирован информационной системой «Палата экспертных организаций»

характеристиками отсутствуют в действующих сборниках сметных цен, в соответствии с принятыми и утвержденными решениями заказчика и в соответствии с пунктами 61 и 66 Нормативного документа по определению сметной стоимости строительства в Республике Казахстан.

В сметной стоимости строительства учтены дополнительные затраты:

накладные расходы, определённые в соответствии с Нормативным документом по определению величины накладных расходов и сметной прибыли в строительстве (приложение 2 к приказу от 14 ноября 2017 года №249-нқ);

сметная прибыль в размере 8% от суммы прямых затрат и накладных расходов в соответствии с Нормативным документом по определению величины накладных расходов и сметной прибыли в строительстве (п.16, приложения 2 к приказу от 14 ноября 2017 года №249-нқ);

средства на непредвиденные работы и затраты в размере 2% от стоимости строительно-монтажных работ по главам 1-9 сметного расчета стоимости строительства (п.85, приложения 1 к приказу от 14 ноября 2017 года №249-нқ);

дополнительные затраты, включаемые в главу 9 сметного расчета стоимости строительства в соответствии с Нормативным документом по определению дополнительных затрат, связанных с решением проекта организации строительства (приложения 3 к приказу от 14 ноября 2017 года №249-нқ);

затраты на строительство временных зданий и сооружений (НДЗ РК 8.04-05-2015);

Сметная (расчетная) стоимость строительства определена в ценах 2022-2023 годов с учетом текущего (и прогнозного) уровня инфляции согласно «Прогноза социально-экономического развития Республики Казахстан на 2022-2026 годы» одобренный на заседании правительства РК от 24 августа 2021 года, протоколом №27: с МРП на 2022 год -3063 тенге, на 2023 год - 3 450 тенге.

Налог на добавленную стоимость принят в размере, установленном законодательством Республики Казахстан на период, соответствующий периоду строительства, от сметной стоимости строительства.

7. РЕЗУЛЬТАТЫ ЭКСПЕРТИЗЫ

7.1 Дополнения и изменения, внесенные в проект (рабочий проект) в процессе проведения экспертизы:

В процессе рассмотрения по замечаниям компании в рабочий проект **«Строительство спортивного комплекса с наружными инженерными сетями (водоснабжение, газоснабжение, электроснабжение) на 50 мест в населенном пункте Кызылжар, сельского округа Торткол, Ордабасинского района, Туркестанской области»** внесены изменения и дополнения:

Генеральный план

1. На титульном листе поставлен печать и подпись ТОО Проектировщика. Лист ГП-1;

2. Общие данные. Исходные данные (Задание на проектирование, эскизный проект, Решение местного исполнительного, АПЗ) указан с номерами и датами выдачи и согласования;

3. В угловом штампе указана дата разработки рабочих чертежей. Топосъемка. Приложена топографическая съемка с подписью, печатью и датой изготовления в исходные данные. Разбивочный план;

4. Оси здания размеры здания в осях увеличены и исправлены;

Технологическая часть

5. В спецификации раздела ТХ исправлено наименования и коды оборудования, мебели и инвентаря согласно АГСК-3 (п.5.13 СН РК 1.02-03-2022);

6. Предоставлен согласованный Заказчиком перечень оборудования, мебели и инвентаря по спецификации раздела ТХ;

Құжат «Сарапшылық ұйымдар палатасы» ақпараттық жүйесімен қалыптастырылған Документ сформирован информационной системой «Палата экспертных организаций»

7. При наличии замечаний по другим разделам откорректирован также раздел ТХ;

Архитектурно-строительная часть

8. На титульном листе указан Заказчик, Проектировщик, ГСЛ, добавлены печати и подписи ТОО Проектировщика;

9. Лист АС-1. Заполнены угловые штампы;

10. Указан ФИО главного инженера проекта под клятвой ГИПА о соответствии проекта нормам РК, поставлен подпись ГИПа;

11. Ведомость рабочих чертежей поставлены слева на право;

12. Лист АС-2. Указанный СП РК 2.02-101-2014 «Пожарная безопасность зданий и сооружений» утративший силу, заменен на действующие СН РК и СП РК;

Водоснабжение, канализация, очистные сооружения

13. Предоставлены рабочие чертежи водопровода и канализации котельной и пожарного резервуара;

14. Предоставлен расчет пожарного резервуара;

15. Предоставлен перечень видов работ, для которых необходимо составление актов освидетельствования скрытых работ приняты согласно п.4.2.9 ГОСТ 21.101- 97;

16. Основные показатели по системам в водопроводе и канализации и указаны в таблице общих указаниях, обоснован расчетом;

17. Предоставлен расчёт системы на водоснабжения и гидравлический расчет с расчётной схемой. Предоставлен расчет водомерного узла;

Отопление и Вентиляция

18. В общих указаниях дано полное пояснение по рабочему проекту;

19. Выполнен тепловой, гидравлический расчет системы отопления, Расчет воздухообмена помещений;

20. Предоставлен расчёт теплопотерь через ограждающие конструкции по каждому помещению в табличном виде в электронном варианте;

21. Выполнена привязка и указана отметка отверстия ввода теплосети, с указанием его сечения (Таблицы А.3 СП РК 4.02-104-2013);

22. Температура наружного воздуха принято по СП РК 2.04-01-2017*, табл.3.1.;

Тепловые сети

23. Предоставлены конструктивные решения устройства тепловых сетей, дренажного колодца согласно разделу «Тепловые сети» и по требованиям п.4.7.7 СП РК 4.02- 104-2013;

24. Обоснована принятая расчётная наружная температура холодной пятидневки. Откорректированы и приведены в соответствие;

25. Предоставлен расчёт прочности тепловых сетей (расстановка неподвижных опор);

26. Обоснован расчётом выбор диаметра трубопровода для тепловой сети;

27. Ответы предоставлены с необходимым обоснованием согласно выданных замечаний на рабочий проект;

Наружные сети водопровода и канализации

28. На листе Общие данные указан полный комплект чертежей по разделу НВК согласно пункту 3.4 ГОСТ 21.704-2011. Указана характеристика территории;

29. Оформление альбома соответствует п. 4.1.2 ГОСТ 21.101-2011: все листы, начиная с титульного, имеют сквозную нумерацию страниц, согласно п. 9.3 ГОСТ 21.101-97. Указан масштаб плана, согласно пункту 3.14 ГОСТ 21.704-2011;

30. Проект выполнен согласно технической условий;

31. В общих указаниях описана информация существующего источника водоснабжение;

Құжат «Сараптамалық ұйымдар палатасы» ақпараттық жүйесімен қалыптастырылған Документ сформирован информационной системой «Палата экспертных организаций»

32. Пожарные резервуары установлены согласно СНиП РК 4.01-02-2009 п .11 и дано полное пояснение об подборе установке пожарного резервуара и указателя пожарного. Указано место пожарного гидранта в соответствии ГОСТ 21.704-2011;

Газоснабжение

33. Раздел согласован с уполномоченным органом в области промышленной безопасности, Статьи 70, 71, 78, Закон РК от 11 апреля 2014 года № 188-V «О гражданской защите»;

34. Указана геодезическая отметка 0.000 здания. См. п. 6.1.5 ГОСТ 21.601-2011;

35. На планы добавлены таблицы экспликации зданий и сооружений;

36. Профили газопроводов, откорректирован - согласно требованиям нормативов, поставлен и расшифрованы колонки грунтов, основания под ПЭ газопроводы, предусмотрены, согласно отчету ИГИ, указано количество и сечения медного провода согласно требованиям нормативов, раздел 4, ГОСТ 21.610-85*;

37. Чертежи выполнены с отступлениями от требований ГОСТ 21.601-2011 – везде указаны диаметры труб;

Электротехническая часть

38. В материалы технического обследования добавлено оценка износа систем электроснабжения и связи по критериальным признакам износа, выполненная в соответствии со СП РК 1.04-102-2012 «Правила оценки физического износа зданий и сооружений» таблица 69;

39. Предусмотрен титульный лист общей пояснительной записки, поставлен печать проектной организации, подпись директора. Описание электротехнического и слаботочного разделов проекта в общей пояснительной записке проекта приведено в соответствие с принятыми проектными решениями. В общей пояснительной записке исключены ссылки на НТД (нормативно техническую документацию), утративший силу, указаны ссылки на НТД согласно АГСК-2020 г.;

40. Предоставлены технические условия в полном объеме. Электротехнические решения Силовое электрооборудование и электроосвещение ЭСН;

41. Исправлена марка альбома на титульном листе;

42. Предоставлены согласование точки подключения с эксплуатирующей организацией;

Пожарная сигнализация

43. Все кабели шлейфов пожарной сигнализации, системы оповещения о пожаре и электроснабжения, применяемые в проекте, выбрано в соответствии с ГОСТ 31565-2012 «Кабельные изделия. Требования к пожарной безопасности»;

44. На основании таблицы 2 п.8 СН РК 2.02-11-2002* «Нормы оборудования зданий, помещений и сооружений системами автоматической пожарной сигнализации, автоматическими установками пожаротушения и оповещения людей о пожаре» предусмотрена установка оповещателей о пожаре в помещениях учебных классов, учительской и кабинете директора (служебные помещения);

45. Предусмотрен ведомость демонтажных работ;

46. Предусмотрен боковой штамп с согласованиями специалистов смежных разделов проекта (ГОСТ 21.101-97 форма3);

47. Предусмотрен подпись ГИПа;

Слаботочные устройства, связь, сигнализация

48. Представлена схема прокладки кабелей связи;

49. Определены места установки коммутационного оборудования;

50. Добавлена информация о типе кабеля (оптоволоконный или витая пара);

51. Указаны мероприятия по защите от перенапряжений;

52. Выполнена трассировка и маршрутизация кабельных линий;

Құжат «Сараптамалық ұйымдар палатасы» ақпараттық жүйесімен қалыптастырылған Документ сформирован информационной системой «Палата экспертных организаций»

Сметная документация

53. Представлено письмо заказчика о начале строительства с указанием квартала или месяца соответствующего года.

Пояснительная записка к сметной документации.

54. Представлена откорректированная пояснительная записка к сметной документации. Приведены ссылки на документы, в соответствии с которыми разрабатывается сметная документация.

55. Представлена сводная ведомость материальных ресурсов и оборудования.

56. Представлен утвержденный заказчиком сводный и сметные расчеты стоимости строительства.

57. Стоимость экспертизы рабочего проекта рассчитана согласно Приказа и.о. Министра национальной экономики Республики Казахстан от 21 декабря 2015 года № 780.

58. Затраты на инжиниринговые услуги приняты согласно Нормативного документа по определению затрат на инжиниринговые услуги в строительстве утвержденный приказом КДС от 11 мая 2018 года №102НҚ.

59. Измененные наименования работ, материалов приведены в соответствие с нормативным данным согласно СНБ.

60. Откорректированы локальные сметы согласно выданным замечаниям.

Мониторинг цен

61. Представлен документ, утверждаемый заказчиком «перечень материалов и оборудования, принимаемых согласно прайс листов» согласно п. 55, 60, 61 Нормативного документа по определению сметной стоимости строительства в Республике Казахстан.

62. Представлены прайс листы согласно п.п. 9.3.14; п. 9 СН РК 1.02-03-2011.

63. Представлен документ «Сводная ведомость потребности основных материалов, изделий, конструкций и оборудования» в соответствии с выданными замечаниями согласно СН РК 1.02. -03-2011 Приложение К (обязательное), с внесенными изменениями согласно приказа и.о. Председателя Комитета по делам строительства и ЖКХ и управления земельными ресурсами Министерства Национальной экономики РК от 30.04.15г. №180-нк.

7.2 Оценка принятых проектных решений

В соответствии с Правилами определения общего порядка отнесения зданий и сооружений к технически и (или) технологически сложным объектам, утвержденными приказом Министерства национальной экономики Республики Казахстан от 28 февраля 2015 года № 165 (с изменениями и дополнениями по состоянию на 20 декабря 2016 года) разработчиком рабочего проекта установлен II (нормальный) уровень ответственности, не относящийся к технически сложным.

Рабочий проект «Строительство спортивного комплекса с наружными инженерными сетями (водоснабжение, газоснабжение, электроснабжение) на 50 мест в населенном пункте Кызылжар, сельского округа Торткол, Ордабасинского района, Туркестанской области» разработан в необходимом объеме, в соответствии с заданием на проектирование, исходными данными, техническими условиями и нормативными требованиями.

Состав и комплектность представленных материалов соответствуют требованиям СН РК 1.02-03-2011 «Порядок разработки, согласования, утверждения и состав проектной документации на строительство».

На основании вышеизложенного рабочий проект «Строительство спортивного комплекса с наружными инженерными сетями (водоснабжение, газоснабжение, электроснабжение) на 50 мест в населенном пункте Кызылжар, сельского округа Торткол, Ордабасинского района, Туркестанской области» соответствует требованиям санитарных правил «Санитарно-эпидемиологические требования к объектам образования» утвержденными приказом МЗ РК от 16 августа 2017 года №611, «Санитарно-

Құжат «Сараптамалық ұйымдар палатасы» ақпараттық жүйесімен қалыптастырылған Документ сформирован информационной системой «Палата экспертных организаций»

эпидемиологические требования к условиям труда и бытового обслуживания при строительстве, реконструкции, ремонте и вводе, эксплуатации объектов строительства» утвержденными Приказом МНЭ РК от 26 февраля 2015 года №177.

Материалы инженерных изысканий содержат достаточные данные, необходимые для разработки рабочего проекта.

При разработке рабочего проекта учтены местные природно-климатические и геологические условия площадки строительства.

В рабочем проекте, согласно имеющимся возможностям, применены импорт заменяющие местные строительные материалы и изделия, изготавливаемые на предприятиях Республики Казахстан.

Принятые проектные решения, с учетом внесенных изменений по п. 7.2, соответствуют государственным нормативным требованиям по санитарной и экологической безопасности, функциональному назначению объекта.

Основные технико-экономические показатели по рабочему проекту

№ п/п	Наименование показателей	Единица измерения	Показатели	
			Заявленные	Рекомендуемые к утверждению
1.	Площадь участка	га		0,7000
2.	Площадь застройки	$М^2$		2036,97
3.	Площадь покрытий	$М^2$		2324,00
4.	Площадь озеленения	$М^2$		2639,03
Показатели по АС части				
5.	Площадь застройки	$М^2$		1223,45
6.	Общая площадь здания	$М^2$		1509,8
7.	Строительный объем здания	$М^3$		13788,5
8.	Полезная площадь	$М^2$		1462,8
9.	Расчетная площадь	$М^2$		1395,1
10.	Расход на отопление	Вт		185970
11.	Расчетный расход воды	$м^3$/сут $м^3$/час л/с		5,0 1,19 0,9
12.	Расчетная мощность	кВт		50,94
13.	Расчет газа	$м^3$/час		23
14.	Общая сметная стоимость строительства в текущих ценах 2022 года и в прогнозных ценах 2023 года, в том числе: СМР оборудование прочие	млн. тенге	849,640 625,803 70,275 153,562	849,640 625,803 70,275 153,562
15.	Продолжительность строительства	месяцев		9

Примечание:

В результате внесённых в проектно-сметную документацию по экспертным замечаниям изменений и дополнений, сметная стоимости строительства не изменилась.

8. ВЫВОДЫ

С учетом вышеуказанных дополнений рабочий проект **«Строительство спортивного комплекса с наружными инженерными сетями (водоснабжение, газоснабжение, электроснабжение) на 50 мест в населенном пункте Кызылжар, сельского округа Торткол, Ордабасинского района, Туркестанской области»**

Құжат «Сарыағаш ауданы» әкімдігінің жұмыс органы жүйесінде қалыптастырылған Документ сформирован информационной системой «Палата экспертных организаций»

соответствует требованиям государственных нормативов, действующих в Республике Казахстан, и рекомендуется для утверждения в установленном порядке со следующими основными технико-экономическими показателями:

1.	Площадь участка	0,7000 га
2.	Площадь застройки	2036,97 М^2
3.	Площадь покрытий	2324,00 М^2
4.	Площадь озеленения	2639,03 М^2
Показатели по АС части		
5.	Площадь застройки	1223,45 М^2
6.	Общая площадь здания	1509,8 М^2
7.	Строительный объем здания	13788,5 м^3
8.	Полезная площадь	1468,8 М^2
9.	Расчетная площадь	1395,1 М^2
10.	Расход на отопление	185970 Вт
11.	Расчетный расход воды	5,0 м^3/сут 1,19 м^3/час 0,9 л/с
12.	Расчетная мощность	50,94 кВт
13.	Расчет газа	23 м^3/час
14.	Общая сметная стоимость строительства в текущих ценах 2022 года и в прогнозных ценах 2023 годов, в том числе:	849,640 млн.тенге
	СМР	625,803 млн.тенге
	Оборудование	70,275 млн.тенге
	Прочие	153,562 млн.тенге
15.	Продолжительность строительства	9 месяцев

1. При предоставлении на утверждение и выдаче на производство работ рабочий проект подлежит проверке на соответствие его с настоящим заключением экспертизы.

2. Рабочий проект подлежит утверждению в установленном порядке в соответствии приказа МНЭ РК от 02.04.2015 года № 304.

3. Настоящее экспертное заключение выполнено с учетом исходных материалов (данных), утвержденных заказчиком для проектирования, достоверность которых гарантирована ГУ «Отдел строительства, архитектуры и градостроительства Ордабасинского района» в соответствие с условиями договора AZA-0096-03 от 10.10.2022 года.

8. ТҰЖЫРЫМДАР

«Түркістан облысы, Ордабасы ауданы, Төрткөл ауылдық округі, Қызылжар ауылында 50 орындық сыртқы инженерлік желілері (су құбыры, газ құбыры, электр желісі) бар спорт кешенінің құрылысы» жұмыс жобасын сараптаманың ескертпелері мен ұсыныстары бойынша енгізілген өзгерістер мен толықтыруларды ескере отырып, Қазақстан Республикасында қолданылатын нормативтердің талаптарына сәйкес келетіндіктен, төмендегі негізгі техника-экономикалық көрсеткіштерімен белгіленген тәртіппен бекітуге ұсыныс жасаймыз:

1.	Учаске ауданы	0,7000 га
2.	Құрылыс ауданы	2036,97 М^2
3.	Жабынды ауданы	2324,00 М^2
4.	Көгалдандыру ауданы	2639,03 М^2
СҚ бойынша көрсеткіштер		

Құжат «Сараптамалық ұйымдар палатасы» ақпараттық жүйесімен қалыптастырылған Документ сформирован информационной системой «Палата экспертных организаций»

5.	Құрылыс ауданы	1223,45 М^2
6.	Ғимараттың жалпы ауданы	1509,8 М^2
7.	Ғимараттың құрылыс көлемі	13788,5 м^3
8.	Қолданылатын аумақ	1462,8 М^2
9.	Болжалды аумақ	1395,1 М^2
10.	Жылыту шығыны	185970 Вт
11.	Судың өнімділігі	5,0 м^3/тәу 1,19 м^3/сағ 0,9 л/с
12.	Есептелінген қуаттылық	50,94 кВт
13.	Газ шығыны	23 м^3/сағ
14.	2022-2023 жылдардағы ағымдағы және болжамдағы бағадағы құрылыстың жалпы сметалық құны оның ішінде:	849,640 млн.тенге
	Құрылыс-монтаж жұмыстары	625,803 млн.тенге
	Құрал жабдықтар	70,275 млн.тенге
	Өзге де шығындар	153,562 млн.тенге
15.	Құрылыс ұзақтығы	9 ай

1. Жұмыс жобасын бекіту және жұмыстарды өндіріске ұсынғанда, оның осы сараптама қорытындысына сәйкес келтірілгендігін тексеру қажет.

2. Жұмыс жобасы Қазақстан Республикасы Ұлттық экономика Министрінің 2015 жылғы 2 сәуірдегі № 304 бұйрығына сәйкес белгіленген тәртіппен бекітілуі тиіс.

3. Осы сараптау қорытындысы жобалау үшін тапсырысшы бекіткен бастапқы материалдарды (мәліметтерді) есепке алумен орындалды, олардың дұрыстығына 10.10.2022 жылғы AZA-0096-03 келісім шарт талаптарына сәйкес «Ордабасы ауданының құрылыс, сәулет және қала құрылысы бөлімі» ММ кепілдік етеді.

Ссылка на окончательную версию ПСД:

https://peo.saraptama.kz/public/docs?key=90012e02-e23c-4771-9508-2019cbe72cbb

Соответствие разделов проекта строительства требованиям нормативных правовых актов приказ и государственных нормативов, действующих в Республике Казахстан приведено ниже

№ п/п	Раздел	Эксперт	Специа-лизация эксперта (по аттестату)	Номер аттестата	Результат (соответствует или не соответствует нормам)
1	Генеральный план	Казакова Наталья		KZ92VJE00026671	Соответствует

Құжат «Сараптамалық ұйымдар палатасы» ақпараттық жүйесімен қалыптастырылған Документ сформирован информационной системой «Палата экспертных организаций»

		Валентиновна			
2	Пожарная сигнализация	ТЮРЕБЕКОВ ИСКАК РАМАНКУЛОВИЧ		KZ70VJE00067419	Соответствует
3	Водоснабжение, канализация, очистные сооружения	БИМБЕТОВА КЕНЖАИМ МУСАКУЛОВНА		KZ69VJE00028928	Соответствует
4	Сметная документация	Турекулов Сагынбек Кенжебекович		KZ54VJE00067416	Соответствует
5	Наружные сети водопровода и канализации	БИМБЕТОВА КЕНЖАИМ МУСАКУЛОВНА		KZ69VJE00028928	Соответствует
6	Газоснабжение	БИМБЕТОВА КЕНЖАИМ МУСАКУЛОВНА		KZ69VJE00028928	Соответствует
7	Тепловые сети	БИМБЕТОВА КЕНЖАИМ МУСАКУЛОВНА		KZ69VJE00028928	Соответствует
8	Архитектурно-строительная часть	АНАРБАЕВ ЕРМЕК АХМЕТОВИЧ		KZ35VJE00018870, KZ43VJE00067420	Соответствует
9	Электротехническая часть	ТЮРЕБЕКОВ ИСКАК РАМАНКУЛОВИЧ		KZ70VJE00067419	Соответствует
10	Отопление и Вентиляция	БИМБЕТОВА КЕНЖАИМ МУСАКУЛОВНА		KZ69VJE00028928	Соответствует
11	Ведущий эксперт	АНАРБАЕВ ЕРМЕК АХМЕТОВИЧ		KZ35VJE00018870, KZ43VJE00067420	Соответствует
12	Технологическая часть	Казакова Наталья Валентиновна		KZ92VJE00026671	Соответствует

Құжат «Сараптамалық ұйымдар палатасы» ақпараттық жүйесімен қалыптастырылған Документ сформирован информационной системой «Палата экспертных организаций»

13	Слаботочные устройства, связь, сигнализация	ТЮРЕБЕКОВ ИСКАК РАМАНКУЛОВИЧ		KZ70VJE00067419	Соответствует

Примечание: *при отсутствии в рабочем проекте раздела, графа эксперта по этому разделу исключается.*

Мендибаева Э.У. (Директор)

АНАРБАЕВ Е.А. (Эксперт)

Турекулов С.К. (Эксперт)

ТЮРЕБЕКОВ И.Р. (Эксперт)

Құжат «Сараптамалық ұйымдар палатасы» ақпараттық жүйесімен қалыптастырылған. Документ сформирован информационной системой «Палата экспертных организаций»

БИМБЕТОВА К.М. (Эксперт)

Казакова Н.В. (Эксперт)

Құжат «Сараптамалық ұйымдар палатасы» ақпараттық жүйесімен қалыптастырылған Документ сформирован информационной системой «Палата экспертных организаций»