Құжат «Сараптамалық ұйымдар палатасы» ақпараттық жүйесімен қалыптастырылған. Документ сформирован информационной системой «Палата экспертных организаций»

«Түркістан облысы, Ордабасы ауданы, Ұялыжар ауылында сыртқы инженерлік желілері (су құбыры, газ құбыры, электр желісімен жабдықтау) мәдениет үйі мен кітапхананың құрылысы» жұмыс жобасы бойынша

29.12.2022 ж. № AZA-0032/22

ҚОРЫТЫНДЫ

(Оң)

ТАПСЫРЫСШЫ:
«Ордабасы аудандық құрылыс, сәулет және қала құрылысы бөлімі» мемлекеттік мекемесі

БАС ЖОБАЛАУШЫ:
ТОО "Горпроект.kz" жауапкершілігі шектеулі серіктестігі

город Астана

АЛҒЫ СӨЗ

«Түркістан облысы, Ордабасы ауданы, Ұялыжар ауылында сыртқы инженерлік желілері (су құбыры, газ құбыры, электр желісімен жабдықтау) мәдениет үйі мен кітапхананың құрылысы» жұмыс жобасы бойынша осы жиынтық қорытындыны "AbuZhan advanced" Жауапкершілігі шектеулі серіктестік берді.

"AbuZhan advanced" Жауапкершілігі шектеулі серіктестік рұқсатынсыз осы сараптамалық қорытындыны толық немесе ішінара қайта шығаруға, көбейтуге және таратуға жол берілмейді.

Құжат «Сараптамалық ұйымдар палатасы» ақпараттық жүйесімен қалыптастырылған Документ сформирован информационной системой «Палата экспертных организаций»

САРАПТАМА ҰЙЫМДАРЫНЫҢ ПАЛАТАСЫ
ПАЛАТА ЭКСПЕРТНЫХ ОРГАНИЗАЦИЙ

ЗАКЛЮЧЕНИЕ

(Положительный)

№ AZA-0032/22 от 29.12.2022 г.

по рабочему проекту
«Строительство дом культуры и библиотеки с наружными инженерными сетями (водоснабжение, газоснабжение, электроснабжение) в селе Уялыжар, Ордабасинского района, Туркестанской области»

ЗАКАЗЧИК:
Государственное учреждение «Отдел строительства, архитектуры и градостроительства Ордабасинского района»

ГЕНПРОЕКТИРОВЩИК:
Товарищество с ограниченной ответственностью ТОО "Горпроект.kz"

город Астана

Құжат «Сараптамалық ұйымдар палатасы» ақпараттық жүйесімен қалыптастырылған Документ сформирован информационной системой «Палата экспертных организаций»

Құжат «Сараптамалық ұйымдар палатасы» ақпараттық жүйесімен қалыптастырылған Документ сформирован информационной системой «Палата экспертных организаций»

ПРЕДИСЛОВИЕ

Данное заключение по рабочему проекту «Строительство дом культуры и библиотеки с наружными инженерными сетями (водоснабжение, газоснабжение, электроснабжение) в селе Уялыжар, Ордабасинского района, Туркестанской области» выдано Товарищество с ограниченной ответственностью "AbuZhan advanced".

Данное экспертное заключение не может быть полностью или частично воспроизведено, тиражировано и распространено без разрешения Товарищество с ограниченной ответственностью "AbuZhan advanced".

1. НАИМЕНОВАНИЕ: рабочий проект **«Строительство дом культуры и библиотеки с наружными инженерными сетями (водоснабжение, газоснабжение, электроснабжение) в селе Уялыжар, Ордабасинского района, Туркестанской области».** Настоящее экспертное заключение выполнено, в соответствии с договором AZA-0094-03 от 10.10.2022 года между ТОО «AbuZhan advanced» с одной стороны, ГУ «Отдел строительства, архитектуры и градостроительства Ордабасинского района» с другой стороны и ТОО «Горпроект.kz» на основании письма заказчика №22-07 от 21.06.2022 года.

2. ЗАКАЗЧИК: ГУ «Отдел строительства, архитектуры и градостроительства Ордабасинского района».

3. ГЕНПРОЕКТИРОВЩИК: ТОО «Горпроект.kz». Государственная лицензия №19021260 от 24.10.2019 года. Категория II. КГУ «Управление контроля и качества городской среды города Нур-Султан». Акимат города Астаны. Приложение к лицензии № 001 от 24.10.2019 года;

4. ИСТОЧНИК ФИНАНСИРОВАНИЯ: Государственные инвестиции

5. ОСНОВНЫЕ ИСХОДНЫЕ ДАННЫЕ

5.1 Основание для разработки:

- архитектурно-планировочное задание №KZ75VUA00363698 от 25.11.2021 года, утвержденная ГУ «Отдел строительства, архитектуры и градостроительства Ордабасинского района»;
- задание на проектирование, утвержденный заказчиком ГУ «Отдел строительства, архитектуры и градостроительства Ордабасинского района» от 2022 года;
- ситуационная схема утвержденное заказчиком;
- акт на право постоянного землепользование №1769 от 07.09.2017 года, выданное филиал НАО «Государственная корпорация «Правительство для граждан» по ЮКО Ордабасинского района, кадастровый номер №19-293-106-4280;
- письмо-заявка о прохождении экспертизы №22-07 от 21.06.2022 года, выданные ГУ «Отдел строительства, архитектуры и градостроительства Ордабасинского района»;
- письмо о финансировании №22-07 от 21.06.2022 года, выданные ГУ «Отдел строительства, архитектуры и градостроительства Ордабасинского района»;
- письмо о начале строительства №22-07 от 21.06.2022 года, выданные ГУ «Отдел строительства, архитектуры и градостроительства Ордабасинского района»;
- письмо о ТБО №22-07 от 21.06.2022 года, выданные ГУ «Отдел строительства, архитектуры и градостроительства Ордабасинского района»;
- топографическая съемка, выполненная ТОО «ДИАС-проект». Государственная лицензия № 21031226 от 05.11.2021 года. Класс I. Выданные «Качество и контроль городской среды города Шымкент управления». Акимат города Шымкент. Приложение к лицензии № 001 от 05.11.2021 года;
- отчет об инженерно-геологических условиях, выполненная ТОО «ДИАС-проект». Государственная лицензия № 21031226 от 05.11.2021 года. Класс I. Выданные «Качество и контроль городской среды города Шымкент управления». Акимат города Шымкент. Приложение к лицензии № 001 от 05.11.2021 года;

Технические условия

- на электроснабжение №01-01-02-1658 от 03.02.2022 года, выданные ТОО «Оңтүстік Жарық Транзит»;
- на газоснабжение №12-ОрдХ-2021-00004325 от 01.02.2021 года, выданные АО «ҚазТрансГаз Аймақ»;
- на водоснабжение и канализацию №15 от 25.02.2022 года, выданные ГКП «Таза су»;

Құжат «Сараптамалық ұйымдар палатасы» ақпараттық жүйесімен қалыптастырылған Документ сформирован информационной системой «Палата экспертных организаций»

5.2 Согласования и заключения заинтересованных организаций

Согласовано с ГУ «Отдел строительства, архитектуры и градостроительства Ордабасинского района»;

5.3 Перечень документации, представленный на экспертизу

Альбом 1 Генеральный план
Альбом 2.1 Наружные инженерные сети. ТС
Альбом 2.2 Наружные инженерные сети. НВК
Альбом 2.3 Наружные инженерные сети. ЭСН
Альбом 2.4 Наружное инженерные сети. ГСН
Альбом 3 Технологическая часть
Альбом 4 Архитектурно-строительная часть. АС
Альбом 5 Отопление и вентиляция
Альбом 6 Водорпровод и канализация
Альбом 7 Электротехниченская часть
Альбом 8 Системы связи, видеонаблюдение
Альбом 9 Пожарный сигнализация
Альбом 10 Архитектурно-строительная часть. Фундамент под БМК
Альбом 11 Архитектурно-строительная часть. Выгреб на 30м3
Альбом 12 Архитектурно – строителная часть. Резервуар 165м3 х 2шт
Том 1 Общая пояснительная записка
Том 2 Сметная документация
Том 3 Проект организация строительства
Том 4 Энергетический паспорт
Том 5 Башня
Брошюра 1. Паспорт рабочего проекта

5.4 Цель и назначение объекта строительства

Целью рабочего проекта является строительство дом культуры и библиотеки с наружными инженерными сетями (водоснабжение, газоснабжение, электроснабжение) в селе Уялыжар, Ордабасинского района, Туркестанской области.

6. ОСНОВНЫЕ ДАННЫЕ ОБЪЕКТА И ПРИНЯТЫЕ ПРОЕКТНЫЕ РЕШЕНИЯ

Местоположение

Исследуемый участок расположен в Ордабасинском районе Туркестанской области в границах населеных пунктах на центральном часте поселка.

6.1 Характеристика участка строительства и место размещения объекта

М/пункт Туркестан. Климатический подрайон IV-А.

Климатические параметры холодного периода года:

- абсолютная минимальная температура воздуха - 38,6 ^{0}С;

наиболее холодных суток обеспеченностью 0,98 - 32,6 ^{0}С,

обеспеченностью 0,92 - 24,6 ^{0}С

наиболее холодной пятидневки обеспеченностью 0,98 - 26,0 ^{0}С,

обеспеченностью 0,92 - 20,6 ^{0}С.

Климатические параметры теплого периода года:

- абсолютная максимальная температура воздуха +49,1 ^{0}С;
- наиболее тёплых суток обеспеченностью 0,99 + 38,4 ^{0}С,
- обеспеченностью 0,95 + 34,2 ^{0}С

Атмосферные осадки.

Құжат «Сарапшылық ұйымдар палатасы» ақпараттық жүйесімен қалыптастырылған Документ сформирован информационной системой «Палата экспертных организаций»

Среднее количество атмосферных осадков, выпадающих за год по с. Уялыжар, равно 200 мм. По сезонам года осадки распределяются неравномерно, наибольшее их количество выпадает в холодный период года (ноябрь-март) - 128мм, наименьшее в тёплый период (апрель-октябрь) – 72 мм.

Суточный максимум осадков за год:

средний из максимальных – 20мм;

наибольший из максимальных – 62мм.

Согласно СНиП 2.01.07-85*(Нагрузки и воздействия), Приложение № 5, Карты районирования, Карта 1* Карта 4б:

номер района по весу снегового покрова – I;

номер района по толщине стенки гололёда – II.

Высота снежного покрова:

средняя из наибольших декадных за зиму – 8,1 см;

максимальная из наибольших декадных – 34,0 см.

Продолжительность залегания устойчивого снежного покрова – 40 дней.

Ветер

Для исследуемого района характерны ветры, дующие в декабре-феврале в восточном, в июне августе в северо-восточном и восточном направлениях.

Максимальная из средних скоростей ветра по румбу в январе – 5,2 м/с.

Минимальная из средних скоростей ветра по румбу в июле – 1,8 м/с.

Согласно СП РК 2.04.-01-2017 (рисунок А.3):

номер района по средней скорости ветра за зимний период — 4;

номер района по давлению ветра- IV.

Глубина промерзания грунтов

Нормативная глубина промерзания: 76 см (для супеси), 92 см (для крупнообломочного грунта).

Максимальная глубина проникновения нулевой изотермы – 102см.

Влажность воздуха

Средняя месячная относительная влажность воздуха наиболее холодного месяца - 79%. Средняя наименьшая месячная относительная влажность воздуха в тёплый период года-32%. Среднегодовая величина относительной влажности составляет 54%.

Опасные атмосферные явления

Среднее число дней с атмосферными явлениями за год:

пыльные бури – 5,3;

туманы – 17;

метели – 2;

грозы – 12.

Рельеф

Рельеф площадки относительно ровный. Высотные отметки поверхности земли изменяются в пределах 250,30-250,70 м. В северной части площадки имеется овраг глубиной 30-40 см.

Геоморфология

В геоморфологическом отношении площадка расположена на предгорной, наклонной слабовсхолмлённой аллювиально-пролювиальной равнине.

Гидрография

В пределах площадки естественные и искусственные (арыки, каналы) водотоки отсутствуют.

Геологическое строение и свойства грунтов

Литологическое строение

Құжат «Сараптамалық ұйымдар палатасы» ақпараттық жүйесімен қалыптастырылған Документ сформирован информационной системой «Палата экспертных организаций»

В геолого-литологическом отношении, площадка сложена аллювиально-пролювиальными отложениями средне,-верхнечетвертичного возраста (apQ_{II-III}), представленными глинистыми (супесь) и крупнообломочными грунтами (гравийный грунт).

С поверхности земли повсеместно вскрыт почвенно-растительный слой из супеси слабогумусированной, с корнями травянистой растительности, мощностью 0,2 м.

Ниже до глубины 2,3-3,7 м залегает супесь серовато-коричневая и коричневая, макропористая, с корнями растений и ходами землероев, твердой и пластичной консистенции, с включением мелких карбонатных стяжений, просадочная мощностью 2,1-3,5 м.

С глубины 2,3-3,7 м до глубины 9,5-10,7 м супесь коричневая, пластичной консистенции, непросадочная мощностью 6,8-7,2 м.

Далее, до глубины 12,0 м, залегает гравийный грунт с песчаным заполнителем до 42 %, (песок-кварцполевошпатовый) насыщенный водой, вскрытой мощностью 1,3-2,5 м. Обломочный материал представлен, преимущественно, осадочными породами, умеренно уплощён и удлинён, хорошо окатан.

Физико-механические свойства грунтов

В пределах площадки по номенклатурному виду и просадочным свойствам, до глубины 12,0 м, выделено три инженерно-геологических элемента (ИГЭ):

первый ИГЭ - супесь серовато-коричневая, макропористая, твердой и пластичной консистенции, мощностью 2,1-3,5 м; Просадка суглинка от собственного веса при замачивании составляет 0,0 см. Тип грунтовых условий по просадочности – первый;

второй ИГЭ-2 - супесь коричневая, пластичной консистенции, непросадочная, мощностью 6,8-7,2 м;

третий ИГЭ - гравийный грунт с песчаным заполнителем до 42 %, (песок-кварцполевошпатовый) насыщенный водой, вскрытой мощностью 1,3-2,5 м.

С поверхности земли повсеместно вскрыт почвенно-растительный слой из супеси слабогумусированной, с корнями травянистой растительности, мощностью 0,2 м.

Грунты инженерно-геологических элементов характеризуются следующими расчетными значениями показателей физических, деформационных свойств:

а) показатели физических свойств грунтов:

Наименование показателей, единицы измерения	Расчётные значения		
	ИГЭ-1	ИГЭ-2	
1	2	3	4
Плотность твердых частиц, г/см^3	2,69	2,69	-
Плотность, г/см^3	1,71	1,79	2,21
Плотность в сухом состоянии, г/см^3	1,47	1,47	-
1	2	3	4
Влажность природная, %	9,0-20,2	21,5-22,7	-
Степень влажности	0,28-0,67	0,69-0,74	-
Пористость, %	45,4	45,4	-
Коэффициент пористости	0,833	0,833	-
Влажность на границе текучести, %	25,1	23,9	-
Влажность на границе раскатывания, %	18,9	17,7	-
Число пластичности	6,2	6,2	-
Показатель текучести	<0-0,23	0,68-0,78	-
Коэффициент фильтрации, м/сутки	0,31	-	-

Грунты ИГЭ-1 и ИГЭ-2 аналогичны по физико-механическим свойствам, отличаются только по степени насыщения водой.

Құжат «Сараптамалық ұйымдар палатасы» ақпараттық жүйесімен қалыптастырылған Документ сформирован информационной системой «Палата экспертных организаций»

б) показатели прочностных и деформационных свойств грунтов:

№ ИГЭ	Наименование грунта	При водонасыщенном состоянии				$E_{пр}$, МПа	$E_{ус}$, МПа
		γ_I/γ_{II}, кН/м^3	φ_I/φ_{II}, град.	c_I/c_{II}, кПа	E, МПа		
1	2	3	4	5	6	7	8
1	Супесь просадочная	18,4/18,8	19,5/20,0	3/4	3,27	20,27	5,31
2	Супесь непросадочная	18,4/18,8	19,5/20,0	3/4	3,27	-	-
3	Гравийный грунт	22,1/22,1	36/38	0/0	30,0	-	-

в) показатели просадочных свойств грунтов:

Относительная просадочность грунтов при нормальном напряжении (σ, кПа) и начальное просадочное давление (P_{sl}) нижеследующие:

Нормальное напряжение, σ, кПа	100	200	300	P_{sl}, кПа
Относительная просадочность	0,007	0,023	0,043	118

Гранулометрический состав гравийного грунта (ИГЭ-3):

Номер элемента	Плотность, ρ_S,г/см^3	Фракции, мм						
		Содержание в %						
		> 200	200-10	10-2	2-0,5	0,5-0,25	0,25-0,1	< 0,1
ИГЭ-3	2,21	-	15	42	7	10	10	16

Засоленность и агрессивность грунтов

По результатам химического анализа «водной вытяжки» грунтов, по содержанию легко- и среднерастворимых солей, согласно ГОСТ 25100-2011 (Б.25, Б.26), грунты площадки, до глубины 3,0 м незасолены. Величина сухого остатка составляет от 0,201 до 0,630%. Зона влажности СНиП РК 2.04-107-2013 – сухая.

Степень агрессивного воздействия грунта на бетонные и железобетонные конструкции по содержанию сульфатов в пересчете на ионы SO_4^{--} для бетона марки W_4 по водонепроницаемости на портландцементе по ГОСТ 10178-85 - сильноагрессивная, а для бетона на сульфатостойком портландцементе по ГОСТ 22266-2013 - неагрессивная. Нормативное содержание SO_4^{--} = 1999,0 мг/кг.

Степень агрессивного воздействия грунта на бетонные и железобетонные конструкции по содержанию хлоридов в пересчете на ионы Cl^- для бетонов на портландцементе, шлакопортландцементе по ГОСТ 10178-85- среднеагрессивная и сульфатостойких цементах по ГОСТ 22266-2013 - неагрессивная. Нормативное содержание Cl^- = 720,0 мг/кг),

Гидрогеологические условия

Подземные воды пройденными выработками (октябрь 2019 года) с поверхности земли вскрыты на глубине 2,3-3,7 м.(Выс. отм. 246,91-248,0 м) Высокое положение УПВ отмечается с конца марта по июнь, низкое - с сентября по октябрь. Вскрытый уровень подземных близок к низкому положению УПВ в годовом цикле. Амплитуда колебания уровня подземных вод, ориентировочно, равна 2,0 м. При высоком положении УПВ будет залегать, ориентировочно, на 1,5 м выше, чем на период изысканий.

Степень агрессивного воздействия жидкой неорганической среды (подземных вод) на бетон марки по водонепроницаемости W_4 при содержании ионов HCO_3^- 7,4 мг-экв/л в пересчёте на ионы SO_4^{--} = 768,0 мг/л на портландцементе по ГОСТ 10178-85 и на сульфатостойких цементах по ГОСТ 22266-2013– неагрессивная.

Құжат «Сарыағаш ауданы» ақпараттық жүйесімен қалыптастырылған Документ сформирован информационной системой «Палата экспертных организаций»

Степень агрессивного воздействия жидкой неорганической среды (подземных вод) на арматуру железобетонных конструкций при содержании ионов Cl^- = 156,2 мг/ при постоянном погружении – неагрессивная, при периодическом смачивании – неагрессивная.

Сейсмическая опасность зон строительства, грунтовые условия и сейсмическая опасность площадок строительства

Согласно СП РК 2.03-30-2017 таб.6,1, 6,2 и 7,7; приложение Б и Е (с. Уялыжар).

Интенсивность в баллах по шкале MSK-64(K)		Пиковые ускорения грунта(в долях g) для скальных грунтов	
по картам сейсмического зонирования на период 50 лет			
ОСЗ-2 $_{475}$	ОСЗ-2 $_{2475}$	ОСЗ 1 $_{475}$ ($a_{gR(475)}$)	ОСЗ 1 $_{2475}$ ($a_{gR(2475)}$)
6	6	0,046	0,075

Примечание: Согласно таблицы 6.2 СП РК 2.03-30-2017, сейсмическая опасность площадки строительства при III типе грунтовых условий по сейсмическим свойствам в баллах по картам ОСЗ-2 $_{475}$ повышается на 1 балл. **Уточнённая сейсмичность площадки в баллах по картам ОСЗ-2 $_{475}$ - 7 баллов.**

6.2 Проектные решения

6.2.1 Генеральный план

Рабочий проект разработан на основании:

- задание на проектирование утвержденный заказчиком;
- утвержденный архитектурный проект (эскизный проект);

Современный состояния своден от застройки.

Для подготовки под застройку предусмотрено сплошной вертикальная планировка площадок путем насыпа и выемки по размещению застройки и проездов.

При размещении зданий и сооружений на участке учтены санитарные и противопожарные требования, а также требования к организации людских и транспортных потоков.

Здание включающие в себя полный комплект необходимых объектов с оптимальной и допустимой ориентацией офисными помещениями.

Предусмотрены самостоятельные входы с созданием условий по свободной и с разворотной площадкой в хозяйственной зоне проезда. Разбивка проектируемой здании производить от границ участка, разбивка остальных зданий, сооружений и площадок ведется от основного здания проектируемой здании. Территория ограждается металлической сетчатой оградой Н=2.03 м. На территорию предусматривается два въезды со стороны улицы.

На участке предусмотрены следующие зоны: отдыха и хозяйственная.

Зона отдыха состоит из площадки для тихого отдыха и расположена в уединенном месте.

Хозяйственная зона включает в себя: выгреб на 30м3 и площадки ТБО предусмотрено размещение блочно-модульной котельной, Насосная станция, Резервуар воды на 165м^3, КТП, ДЭС и автостоянки на 19 м/места.

Для организованного сбора и вывоза мусора предусмотрена мусороконтейнерная площадка.

К зданиям обеспечен беспрепятственный подъезд пожарных машин.

Благоустройство

Для обеспечения санитарно-гигиенических условий на территории запроектированы необходимые зоны с полным набором малых архитектурных форм.

Құжат «Сараптамалық ұйымдар палатасы» ақпараттық жүйесімен қалыптастырылған Документ сформирован информационной системой «Палата экспертных организаций»

Свободная от застройки территория озеленяется путем рядовой посадкой кустарниковых (сирень, ель, карагач);

Расстояние между деревьями 3-5 м.

Дорожная сеть участка обеспечивает удобные подходы и подъезды к зданиям и к зонам. Внутриплощадочный проезд, осложненный с тупиковой разворотной площадкой, удобные подъезды обеспечиваются кольцевой схемой транспортного проезда по территории Автостоянка для персонала на 19 автомашин предусмотрено в участке. Проезд для машин запроектирован из двухслойного асфальтобетона, для пешеходного движения – из тротуарной плитки. По краям покрытий применены бортовые камни.

Мероприятия по доступности для маломобильных групп населения и инвалидов

При разработке объемно-планировочных решений учтены требования СП РК 3.01-101-2013 «Проектирование зданий и сооружений с учетом доступности для маломобильных групп населения».

В соответствии продольных и поперечных уклонов проезду инвалидных колясок и обеспечении м/места для транспорта МГН на парковке, предусмотрены бордюрные пандусы на участках сопряжения проездов к пешеходным коммуникациям.

Противопожарные мероприятия

К зданиям обеспечен беспрепятственный подъезд пожарных машин есть возможность подъезда к участку и проезда пожарных машин по территории. Принимался во внимание высота навесов, арок, воздушных переходов чтобы под ними свободно проходили пожарные автомобили, также предусмотрено расстояния посадка деревьев и кустарники, оснащены всеми необходимыми средствами спасения.

Показатели генерального плана

№ п/п	Наименование	Ед. изм.	Показатели	% к общей площ.
1	Площадь участка, в том числе	га	1,0414	100
2	Площадь застройки	м^2	1787,56	17,2
3	Площадь твердых покрытий всего, в т.ч.:	м^2	2993,0	28,7
	Асфальтобетонных покрытий проездов тип1	м^2	2214	-
	Плиточных покрытий тартуаров тип2	м^2	502	-
	Асфальтобетонная отмостка	м^2	277	-
4	Площадь озеленения всего, в т.ч:.	м^2	2974	28,6
5	Прочая территория (Естественный газон)	м^2	4179,44	54,1
	За пределами территорий	м^2	92	-

Ситуационная схема

Құжат «Сарапшылық ұйымдар палатасы» ақпараттық жүйесімен қалыптастырылған Документ сформирован информационной системой «Палата экспертных организаций»

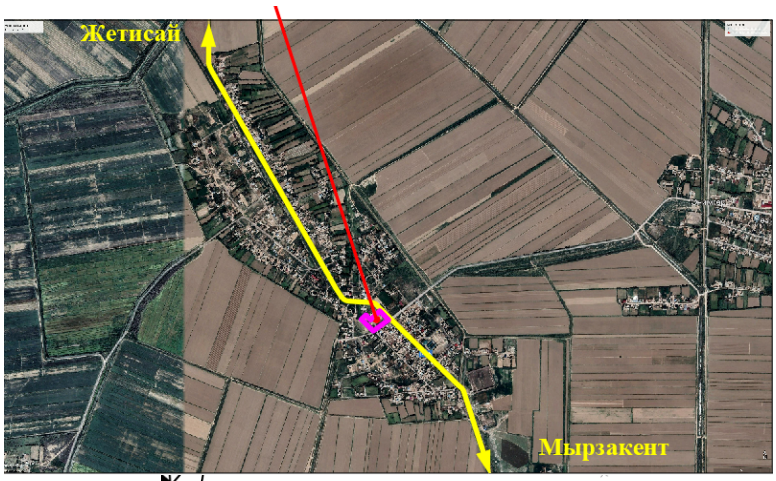

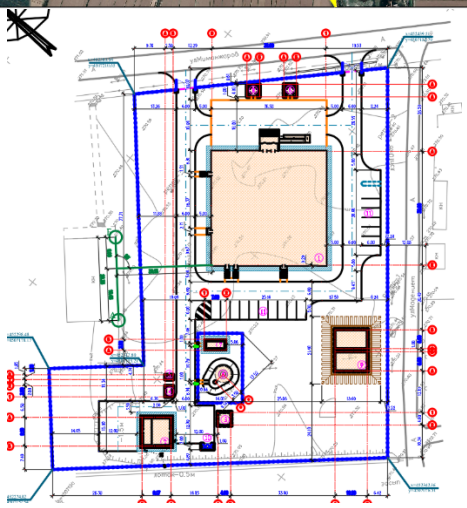

1 – Дом культура;
2 – Котельный;
3 – Выгреб на 30м^3;
4 – КТП;
5 – ДЭС;
6 – Водонапорная башня;
7 – Насосная станция;
8 – Беседка
9 – Резервуар воды на 165м^3
10 – Площадка для мусоросборников
11 – Автопарковка на 19 мест

6.2.2 Технологическая часть

Технологическая часть рабочего проекта выполнена на основании задания на проектирование. Технологическое оборудование принято в соответствии с действующими нормами Республики Казахстан.

Режим работы учреждения:

*пятидневная рабочая неделя;

*общая длительность рабочего дня 10 часов (с 8:00 до 18:00);

*выходные дни: суббота, воскресенье и нерабочие праздничные дни в соответствии с действующим законодательством РК.

Құжат «Сараптамалық ұйымдар палатасы» ақпараттық жүйесімен қалыптастырылған Документ сформирован информационной системой «Палата экспертных организаций»

Количество персонала было принято согласно штатному расписанию сельского клуба: заведующий клубом-1 ед.; секретарь-1 ед.; тренер-1ед.; библиотекарь-1 ед.; методист-1 ед.; персонал гардероба-1 ед.; специалист киномеханическо-осветительного оборудования-1 ед.; преподаватель по кружкам-2 ед.; служба охраны-1 ед.

В сельском клубе предусмотрены следующие помещения: гардеробная, помещение службы охраны, вестибюль-фойе, коридор, санузел женский, санузел для МГН, санузел мужской, кладовая уборочного инвентаря, кабинет заведующего клубом, приемная, складское помещение, зал на150 мест, эстрада, кладовая сценической аппаратуры, санузел для артистов, душевая, костюмерная, кружок изобразительного искусства (12 ч.), кружковые помещения- музыка и пения, читальный зал, кладовая для хранение книг, спортивный зал, инвентарная, комната тренера, раздевальная для тренеров, раздевальная с санузлом и душем для МГН, раздевальная (жен), раздевальная (муж), кабинет врача.

Уровень комфортности сельского клуба - II. Тип сцены - эстрады Э-1 - стационарные. Расстояние между границей сцены и спинками кресел первого ряда 2,75м, ширина проходов в зале 1,5м. Зал рассчитан на 150 мест, расстояние между спинками сидений - 1м, проход двухсторонний.

Зрительные залы по назначению и вместимости делиться следующим образом:

а) по вместимости - малые (от 81 до 300 мест)

б) по назначению - универсальные

в) по акустическим характеристикам - универсальные (речь, музыка, кинопоказ и др.)

г) по форме взаимосвязи со сценой (эстрадой) - зал с традиционной эстрадой.

Сельский клуб является культурно-зрелищным учреждением в сельской местности и служит для создания условий сохранения, распространения и пропаганды культурных ценностей и проведения культурно-зрелищных мероприятий. Предназначен для проведения массовых мероприятий, концертных, праздничных программ и выступлений.

Проектом предусмотрены зал для игровых видов спорта:

баскетбол;

волейбол;

борьба.

В зале для игровых видов спорта предусмотрено кольца, канат для лазанья, стенка гимнастическая, бревно гимнастическое, скамья гимнастическая, барьер легкоатлетический, брусья гимнастические, электронное табло и вышка судейская, ковры для борьбы, татами.. При зале проектом предусмотрены раздевальные с душевыми и санузлом. В раздевальных заложены: шкаф для одежды, зеркала, банкетки и фены бытовые.

В кабинетах проектом предусмотрена мебель и оборудование необходимые для работы персонала.

В целях обеспечения комфортных условий для посетителей, зал оснащен профессиональным осветительным и звуковым оборудованием, театральными креслами, набором мебели. Предусмотрена библиотека с читальным залом на 13 мест для чтения, включая медиатеку на 1 компьютерный стол, и кладовой со стеллажами для хранения книг.

Медицинские кабинеты обеспечивают проведение медицинских осмотров, комплексное оздоровление детей, имеющих отклонения в состоянии здоровья. Процедурный кабинет предназначен для проведения текущих прививок, оздоравливающих процедур и оказания первой мебицинской помощи при травмах. Медицинские помещения обеспечены необходимой медицинской мебелью, инвентарем и инструментами: кушетка, ширма, холодильник фармацевтический, весы медицинские, ростомер, облучатель бактерицидный настенно-потолочный «ОБНП-2х30-01 ГЕНЕРИС», термометр, тонометр, динамометр, спирометр, фонендоскоп, термоконтейнер для определения остроты зрения,

Құжат «Сараптамалық ұйымдар палатасы» ақпараттық жүйесімен қалыптастырылған Документ сформирован информационной системой «Палата экспертных организаций»

вешалка для одежды. Для сбора и удаление медицинских отходов предусмотрено ведро с педальной крышкой на 7 литров. И промаркирован "Отходы. Класс А".

Все оборудование, заложенное в проекте соответствует современным требованиям стандартов и выпускается Российскими и Казахстанскими производителями. Площади помещений определены по расчету. Размещение спортивных залов и административных помещений по этажам предусмотрено согласно функционального назначения и требования санитарии.

Проектом предусмотренные помещения клуба оснащены набором мебели, технологического оборудования и предусмотрены согласно требований действующих стандартов.

6.2.3 Архитектурно-строительная часть

Объемно-планировочные решения

Объемно-планировочные и конструктивные решения зданий и сооружений разработаны в соответствии с требованиями СН РК 3.02-20-2011, СП РК 3.02-120-2012 "Культурно-зрелищные учреждения", СН РК 3.02-07-2014, СП РК 3.02-107-2014 "Общественные здания и сооружения", СН РК 2.04-01-2011, СП РК 2.04-104-2012 "Естественное и искусственное освещение", СН РК 2.04-04-2013, СП РК 2.04-107-2013 "Строительная теплотехника".

Здание дом культуры

Здание дома культуры прямоугольной формы в плане с размерами в осях 36,00х36,00м. Дом культуры разделен

на две отсеки.

Первый отсек - одноэтажный, где размещены тамбур, вестибюль, коридор, приемная, кабинет директора, читальный зал, кладовая для хранения книг, кабинет тренера, раздевальная для тренеров, санузел, душевая, раздевальная с санузлом и душем для МГН КУИ (для спорт зала), помещение службы охраны, гардеробная кабинет врача, ожидальная, кружковые помещения (музыки и пения), кладовая уборочного инвентаря.

Второй отсек блока -одноэтажный, где размещены санузел мужской, зрительный зал, эстрада, кладовая сценической аппаратуры, коридор, костьюмерная, санузел для артистов, инвентарная, спортивный зал.

Высота помещений первого отсека - 3,0м.

Высота помещений второго отсека - 7,0м.

Наружная отделка - стальные композитные кассеты в соответствии с цветовым решением фасадов.

Внутренняя отделка стен -шпаклевка и улучшенная водоэмульсионная окраска, в санузлах и в комнатах уборочного инвентаря - облицовка керамической плиткой на клее на высоту 1,8 м.

Потолки - шпаклевка и улучшенная водоэмульсионная окраска.

Полы - керамическая плитка, бетонные по назначению помещений, деревянные.

Технико-экономические показатели объемно-планировочных решений

Наименование показателей	Ед. изм.	Всего:
Площадь застройки	$м^2$	1431,46
Строительный объем	$м^3$	13097,86
Общая площадь	$м^2$	1273,05
Полезная площадь	$м^2$	1207,57
Расчетная площадь	$м^2$	1029,56

Обеспечения доступности маломобильных групп населения

Проект разработан в соответствии с требованиями СП РК 3.06-101-2012 «Проектирование зданий и сооружений с учетом доступности для маломобильных групп

Құжат «Сарапшылық ұйымдар палатасы» ақпараттық жүйесімен қалыптастырылған Документ сформирован информационной системой «Палата экспертных организаций»

населения». СП РК 3.06-101-2012 п.4.1.2. Минимальные размеры площади, занимаемой человеком на кресле - коляске, составляют 1,2 м х 0,9 м. п.4.1.3. Минимальная ширина пространства для разворота на кресле - коляске -1,8 м.

На входах в здание для доступа инвалидов на креслах-колясках предусмотрены пандусы с поручнями ведущие до холла первого этажа. Ширина входных дверей в здание в свету составляет 1500 мм.

Котельная

В проекте предусмотрено блочно-модульная котельная MBFS-DG-W-600 с двумя водогрейными котлами. Габаритные размеры, длина 7,0м, ширина 7,05м и высота 2,6м.

Уровень ответственности здания – II.

Категория производства – Г.

Степень огнестойкости здания котельной – IIIа.

Тепловые сети проложены в сборных ж/бетонных лотках, выполненных по серии 3.006.1-8.1-1-18.

Номенклатура сборных железобетонных изделий каналов состоит из лотковых элементов и плоских плит. Габаритные размеры лотков приняты по ширине 880мм, высотой 580мм. Лотки приняты длиной 3000мм и 750мм (см. А-2.1 теплотрасса).

Выгреб емкостью 30 м³

Выгреб емкостью 30 м^3 прямоугольной формы в плане с размерами в осях 4,00х4,00 м. Глубина выгреба 3,15 м до низа несущих конструкций (до низа плиты перекрытия. Выгреб предназначен для использования в качестве емкости для сбора сточных вод из сети канализации.

Резервуар по 165м^3 х 2шт

Проектом предусмотрено групповая установка из двух резервуаров по 165 м3, что соответствует позиции 9 по генплану.

Технико-экономические показатели. (на один резервуар)

Требуемая емкость – 165м3;

Полезная емкость – 165м3;

Количество камер – 1;

Количество отделений – 1;

Строительный объем – 324,36м3;

Площадь застройки – 69,12м3.

Конструктивные решения

Конструктивная схема выполнен из монолитного каркаса. Прочность и устойчивость зданий обеспечивается совместной работой с колоннами, ригелей и плит перекрытий. Пространственная жесткость пролетов обеспечивается вертикальными связями по колоннам и

горизонтальными связями в межферменном пространстве.

Пространственный расчет каркаса был выполнен с использованием программного комплекса «ЛИРА-САПР 2021».

В качестве оснований фундаментов принята грунтовая подушка толщиной 1,57м из галечника с песчаным заполнителем до 25% с послойной укаткой грунта.

Фундаменты под стены - ленточные из монолитного железобетона кл. С10/12.5 на сульфатостойком портландцементе по ГОСТ 10178-85*, под колонны рам - столбчатые из монолитного железобетона кл. С10/12.5 на сульфатостойком портландцементе по ГОСТ 10178-85*, водонепроницаемости W4.

Отмостка - из асфальтобетона марки М-100, шириной 1,5м, толщиной 150 мм с уклоном 0,03 от здания.

Горизонтальная гидроизоляция стен - цементно-песчаный раствор 2:1, на отметке -0.050.

Құжат «Сараптамалық ұйымдар палатасы» ақпараттық жүйесімен қалыптастырылған Документ сформирован информационной системой «Палата экспертных организаций»

Стены наружные и внутренние перегородки - из газобетонных блоков на строительном клее с армированием горизонтальными сетками СГ-1 по деталям серии 2.130-6с в 1. Толщина наружных и внутренних стен - 300мм; перегородок -100мм., утепленные минераловатные плиты ISOVER OL-E толщ. 80мм.

Утеплитель наружных стен - жесткие теплоизоляционные минераловатные плиты ISOVER OL-E плотностью 45 кг/м3 толщиной 80мм.

Рама - из монолитного железобетона кл. С20/25

Перемычки над дверными и оконными проемами в наружных стенах монолитные железобетонные из бетона кл. С12/15.

Стены наружные и внутренние перегородки - из газобетонных блоков на строительном клее с армированием горизонтальными сетками СГ-1 по деталям серии 2.130-6с в 1. Толщина наружных и внутренних стен - 300мм; перегородок -100мм.

Плиты перекрытия - железобетонные многопустотные ТУ 5842-001-01217316-05.

Кровля первый отсек блока - чердачная, с покрытием из профнастила Н -60-845-0.7 по ГОСТ 24045-94 по металлическим балкам и прогонам.

Второй отсек блока -двухскатная с неорганизованным водостоком, из профнастила Н -60-845-0.7 по ГОСТ 24045-94 по металлическим фермам и прогонам.

Окна - из ПВХ профилей с двухкамерным стеклопакетом по ГОСТ 30674-99.

Двери - деревянные по ГОСТ 6629-88.

Двери наружные - металлические, утепленные по ГОСТ 31173-2003.

Витражи - индивидуального изготовления из алюминиевых профилей.

Конструкции тепловых сетей

Тепловые сети предусмотрены в непроходном канале.

Тепловые сети приняты в сборных железобетонных каналах лоткового типа, по серии 3.006.1-8 выпуск 0 и уложены по бетонной подготовке из бетона класса В3.5, толщиной 100 мм, по песчаной подготовке по грунту.

Монолитные участки канала и плит выполнены из монолитного железобетона, из бетона класса В15.

Толщина днища принята 100, толщина стенок - 100 мм, толщина плиты - 100 мм.

Армирование выполнено сеткой 5Вр-1-100 по ГОСТ8478-81.

Для гидроизоляции предусмотрена наружная обмазка боковых поверхностей канала горячим битумом за 2 раза.

Конструкции выгреб на 30 м^3

Резервуар предназначен для использования в качестве выгреба.

Днище и стенки резервуара монолитные ж/б бетонные из бетона В20 по ГОСТ 22266-76 с армированием сварными сетками по ГОСТ 8478-81 и отдельными арматурными стержнями на сульфатостойком цементе.

Перекрытие раезервуара из ж/б монолитных плит.

Конструкции резервуара 165м3 х 2шт

Резервуар предназначен для использования в качестве пожарного водоема. Заполнение производится передвижными автонасосами через люк резервуара. Днище и стенки резервуара монолитные железобетонные из бетона на портландцементе по ГОСТ 22266-76 с армированием сварными сетками и отдельными арматурными стержнями. Класс бетона -20, марка по морозостойкости F 100, марка по водонепроницаемости W 4 , при степени ответственности сооружения - 2. Перекрытия резервуара - из сборных железобетонных ребристых плит. Бетонные работы по возведению монолитных конструкций вести в соответствии с указаниями и требованиями СНиП РК 5.03-37-2005 "Несущие и ограждающие конструкции" СНиП 3.05.04-85 "Наружные сети и сооружения водопровода и канализации" Арматурные каркасы и сетки перед установкой в опалубку объединить в пространственные каркасы путем контактной точечной электросварки.

Құжат «Сараптамалық ұйымдар палатасы» ақпараттық жүйесімен қалыптастырылған Документ сформирован информационной системой «Палата экспертных организаций»

Снятие несущей опалубки производить после достижением бетоном 70% проектной прочности. После снятия несущей опалубки и устройства гидроизоляции произвести контрольное заполнение резервуара водой. Монтаж сборных конструкций осуществлять в соответствии с указаниями СНиП РК 5.03-37-2005 "Несущие и ограждающие конструкции". Сборные железобетонные плиты перекрытия укладывать на выравненные поверхности стен по слою из цементного раствора М100 толщиной 10мм. Швы между плитами очистить от мусора и залить раствором М100.

6.2.4 Инженерные обеспечение, сети и системы

Отопление и вентиляция

Рабочий проект «Строительство дом культуры и библиотеки с наружными инженерными сетями (водоснабжение, газоснабжение, электроснабжение) в селе Уялыжар, Ордабасинского района, Туркестанской области» выполнен на основании:

- задания на проектирование,
- СН РК 4.02-01-2011* "Отопление, вентиляция и кондиционирование";
- СН РК 3.02-07-2014, СП РК 3.02-107-2014 «Общественные здания и сооружения»
- СН РК 3.02-20-2011, СП РК 3.02-120-2012 «Культурно-зрелищные учреждения»,
- СП РК 2.04-01-2017* "Строительная климатология",
- СН РК 4.01-02-2013 Внутренние санитарно-технические системы.

Расчетная температура наружного воздуха минус 14,3°С. Продолжительность отопительного периода – 136 суток.

Теплоснабжение

Теплоснабжение осуществляется от модульной котельной на 400 кВт на газовом и жидком топливе, с параметрами 90-70°С.

В здание предусмотрены блочные тепловые пункты (БТП) компании «ЭНКО». В целях выполнения требований по снижению уровней шума и вибрации от насосного оборудования, в тепловом пункте предусмотрены бесфундаментные насосы.

Схема теплоснабжения для системы отопления предусматривается зависимая через смесительный узел с регулирующим клапаном, обеспечивающим температуру в 80°С в подающем трубопроводе. Параметры теплоносителя для системы отопления - 80-60°С.

Регулирование системы отопления и вентиляции предусматривается погодозависимое по датчикам наружного воздуха.

Основные показатели по отоплению и вентиляции

Наименование здания (сооружения)	Расход тепла, Вт				Расход тепла, Гкал/год
	на отопление	на вентиляцию	На ГВС	Общий	
Дом культуры	106100	68600	47000	221700	
Итого:				221700	39,1

Общая тепловая нагрузка на тепловые сети с учетом потери тепла в тепловой сети 10% составляет- 243,9 кВт.

Отопление

Система отопления здания - двухтрубная с попутным движением теплоносителя, с нижней разводкой подающего трубопровода, вертикальная, с прокладкой трубопроводов над полом. Горизонтальные участки труб прокладываются с уклоном 0,002, для удаления воздуха и слива воды из системы. Удаление воздуха из системы отопления производится через воздушные краны Маевского установленные в верхних пробках нагревательных приборах и через автоматические воздухоотводчики на стояках систем. Для спортивного зала предусмотрено дежурное отопление, отопительно-вентиляционными агрегатами фирмы FLOWAIR, LEO S1.

Құжат «Сараптамалық ұйымдар палатасы» ақпараттық жүйесімен қалыптастырылған Документ сформирован информационной системой «Палата экспертных организаций»

Параметры теплоносителя в системе отопления 80-60°С. Для расчета отопления, вентиляции приняты следующие параметры наружного воздуха: холодный период tн=-14,3°С. Требуемые условия микроклимата в помещениях: температура 15-20° С.

В качестве нагревательных приборов приняты алюминиевые радиаторы Calidor Super 500/100. Регулирование теплоотдачи радиаторов осуществляется шаровыми вентилями.

Для снижения потерь тепла магистральные трубопроводы изолировать трубчатой изоляцией типа d=9 мм "K-Flex".

Трубопроводы приняты:

- для теплового пункта - стальные трубы по ГОСТ 10704-91*;
- для системы отопления - полимерные трубы по ГОСТ 32415-2013;

Монтаж системы отопления вести в соответствии со СН РК 4.01-02-2013 внутренние санитарно- технические системы. Трубопроводы проложенные в конструкции пола изолировать материалом трубчатым утеплителем типа "IT&M".

Предусмотрена дезинфекция, промывка трубопроводов.

Гидравлическое сопротивление системы отопления составляет 23,3 кПа.

Вентиляция

На отметке 0.000 приток воздуха предусмотрен с механическим побуждением. Приточная установка типа П1, П2 размещена на чердаке. Воздух из помещений удаляется через установленную принудительную вытяжную систему вентиляции в санитарных узлах и других помещениях, радиальный и канальный вентилятор в/с В1, В5 устанавливается в чердачном пространстве и вытяжка воздуха удаляется через естественной вытяжно системой вентиляции и выводятся выше кровля здания.

Разводка воздуховодов приточно-вытяжной вент системы обшивается гипсокортоном. Трубопроводы системы теплоснабжения приточных установок изолируются трубчатой изоляции K-flex толщиной изоляции 9мм, в верхних точках устанавливаются автоматические воздухоотводчики, в нижних - спускные краны. Трубопроводы для системы теплоснабжения приняты из стальных водогазопроводных трубы по ГОСТ 3262-75*.

Горячее водоснабжение

Горячее водоснабжение предусмотрено от ИТП по независимой схеме.

Энергоэффективность

Для снижения потерь тепла выполнено: регулирование систем отопления, изоляция трубопроводов.

Все оборудование, устанавливаемое на объекте, подобрано с высоким коэффициентом полезного действия. Оборудование теплового пункта автоматически поддерживает заданный режим работы в зависимости от температуры наружного воздуха и режима эксплуатации.

Для повышения энергоэффективности здания в проекте использованы современные утеплители.

В целях сокращения расхода теплоты на отопления здания в холодный и переходной период года, предусмотрены объемно-планировочные решения, обеспечивающие наименьшую площадь наружных ограждающих конструкции.

В качестве нагревательных приборов приняты алюминиевые радиаторы с установкой регулирующей арматуры на каждом нагревательном приборе.

В ИТП предусмотрены погодозависимое регулирование.

Разводящие трубопроводы, изолируются трубчатой изоляцией "K-Flex" толщиной 6мм, 9мм, 13мм.

Водоснабжение и канализация

Проект наружных сетей водоснабжения и канализации пожарное депо выполнен на основании:

Құжат «Сараптамалық ұйымдар палатасы» ақпараттық жүйесімен қалыптастырылған Документ сформирован информационной системой «Палата экспертных организаций»

- задания на проектирование
- генплана, топосъемки
- тип грунтовых условий по просадочности – непросадочные.
- нормативная глубина промерзания, м: для суглинков и глин-0,66; для супесей и песков-0,77. Глубина проникновения °С в грунт, м: для суглинков и глин-0,77; для супесей и песков-0,85.
- подземные воды на рассматриваемом участке пройденными разведочными скважинами, глубиной по 6,0 м, в период изыскания (апрель месяц 2022 года) были вскрыты на глубине 2,4-2,5 м от поверхности земли в зависимости от рельефа.
- сейсмичность района 8 баллов

ИГЭ – суглинок, коричневого цвета, легкий, от полутвердой до текучей консистенции, пористый, непросадочный, вскрытой мощностью 6,0 и более метров.

Водопровод

Проектирование сетей водоснабжения и канализации выполнено в соответствии со СН РК 4.01-03-2011, СН РК 4-01-02-2009. Водоснабжение предусмотрено для обеспечения хоз. питьевых, бытовых, противопожарных нужд потребителей, и осуществляется согласно ТУ: № 8 от 02.06.2022г. Водомерный счетчик установлен в колодце.

Проектом предусмотрены трубопровод водопровода выполнен из полиэтиленовых ПЭ100SDR 17 Ø110х6.6, Ø25х2.3 питьевых труб по СТ РК ISO 4427-2004. Изоляция стальных фасонных частей принята весьма усиленная. Колодцы приняты по т.п. 901.09.11-84

Расчетный расход воды на наружное пожаротушение согласно техническому регламенту по пожарной безопасности, при объемах зданий, свыше 1 до 5 тыс. м3, при количестве этажей до 2-х, составляет - 10 л/с для общественных здании. Расчетное время тушения пожара составляет 3 часа. Наружное пожаротушение предусмотрено от проектируемого пожарного гидранта – ПГ-1.

Пересечение ПЭ трубами стен колодцев выполнить в гильзе L=0.3м с заделкой зазора между гильзой и трубопроводом асбестовым шнуром с герметизацией концов гильзы гернитом. Гидроизоляции стен колодцев соприкасающиеся с грунтом окрасить битумом.

Укладка труб принята открытым способом. Согласно СН РК 4.01-03-2011 п.7.3.2 основание под проектируемый трубопровод принято уплотненное на 0.3м с выравнивающим основанием из песка h-0.1м. Согласно СН РК 4.01-05-2002, при обратной засыпки пластмассовых труб над верхом трубопровода необходимо выполнить защитный слой толщиной 0.3 метра из мягкого местного грунта, не содержащего твердых включений (камней, кирпичей, щебня). Уплотнение первого для защитного слоя толщиной 10см непосредственно над трубопроводом производят ручным инструментом.

Под задвижки 100мм предусмотрены бетонные столбики в колодцах. Крепление задвижек к столбикам производится при помощи хомутов и анкерных болтов согласно требованиям СН РК 4.01-05-2002 и серии 4.900-9 вып. 0-1.

Все бетонные изделия выполнить на сульфатостойком портландцементе.

Канализация К1:

Канализация бытовая предусмотрена для отведения сточных вод от санитарных приборов самотеком во внутриплощадочную сеть канализации Ø 160 мм. Согласно техническим условиям, все стоки от зданий сбрасываются к проектируемому водонепроницаемому выгребу, объемом 30 м3., с последующей откачкой спецавтотранспортом (коммунальная машина) и вывозом нечистот на канализационные очистные сооружения.

Құжат «Сараптамалық ұйымдар палатасы» ақпараттық жүйесімен қалыптастырылған Документ сформирован информационной системой «Палата экспертных организаций»

Самотечные сети канализации выполнены из полиэтиленовых двухслойных гофрированных труб Ø160мм по SN8PE ГОСТ 54475-2011г. Канализационные колодцы приняты по т.п. 902.09.-22.84.

Вокруг люков предусмотреть отмостку шириной 1.0м с уклоном 0.03 от люков. При высоком уровне грунтовых вод прокладка трубопроводов в траншее производится на дренажный слой толщиной 0,10м. с уплотнением грунта 0,3м.

Производство работ по укладке, испытанию и приемке сети вести согласно СНиП РК 4.01-05-2002 "Инструкция по проектированию и монтажу сетей водопровода и канализации из пластмассовых труб". После испытания трубопроводы подвергаются промывке и дезинфекции. При испытании трубопроводов водоснабжения и сдачей их в эксплуатацию должны составляться:

- акты на скрытые работы (по основанию, опорам и строительным конструкциям на трубопроводах и т.д.);
- акты наружного осмотра трубопроводов и элементов (узлов, колодцев и т.д.);
- акты испытания на прочность и плотность трубопроводов;
- акты на промывку и дезинфекцию водопровода;
- установления соответствия выполненных работ по проекту;
- акты входного контроля качества труб и соединительных деталей.

Основные показатели по системам водоснабжения и канализации

Наименование	Расчетный расход				Примечание
	$м^3$/сут	$м^3$/час	л/сек	При пожаре л/с	
Водоснабжение В1	4,5	1,43	1,15	2х2,9	-
ГВС Т3 (в т.ч.)	2,25	0,73	0,58		-
Канализация К1	4,50	1,43	2,75		-

Внутренний водопровод и канализация

Проект водоснабжения и канализации разработан на основании архитектурно-строительных чертежей, технических условий и задания на проектирование и соответствует требованиям:

- СН РК 4.01-01-2011 "Внутренний водопровод и канализация зданий."
- СН РК 4.01-05-2002 «Инструкция по проектированию и монтажу сетей водоснабжения и канализации из пластмассовых труб."
- СН РК 3.02-20-2011 «Культурно зрелищные учреждения».

Здания дом культуры

В проектируемом здании клуба и спортзала предусмотрены следующие инженерные системы: водопровод хозяйственно-питьевой, противопожарный водопровод, горячего водоснабжения (циркуляционный от теплового пункта), канализация хозяйственно-бытовая.

Система хозяйственно-питьевого водопровода выполнена в соответствии с требованиями СН РК 4.01-01-2011, а монтаж систем водопровода и канализации вести в соответствии с требованиями СН РК 4.01-05-2002

Расчет водопотребления и водоотведения выполнен по СП РК 4.01-101-2012* "Внутренний водопровод и канализация зданий".

Исходные данные:

- высота здания от уровня земли - 10,26 м.
- количество посетителей в день - 150 человек.
- количество занимающихся спортсменов в день - 30 человек

Источником хозяйственно-питьевого внутреннего водопровода являются проектируемые наружные водопроводные сети. Проектом предусмотрен раздельно два ввода в здание (один для систем В1 - полипропиленовыми трубами по СТ РК ГОСТ Р

Құжат «Сараптамалық ұйымдар палатасы» ақпараттық жүйесімен қалыптастырылған Документ сформирован информационной системой «Палата экспертных организаций»

52134-2010 диаметром ∅25х2,3 и второй ввод диаметром ∅76х3.5мм электросварных стальных труб по ГОСТ 10704-91 для противопожарного водопровода здания. Разводка холодного водоснабжения производится полипропиленовыми трубами по СТ РК ГОСТ Р 52134-2010 диаметром ∅25х2,3, ∅20х1,9. Переход от стальных труб к полипропиленовым осуществляется с применением переходных муфт.

Для объекта предусмотрено внутреннее пожаротушение от пожарных кранов, расположенных на каждом этаже здании. Расход воды на пожаротушение согласно СП РК 4.01-101-2012, СП РК 3.02-107-2014 принят 2 струи, каждый по 2,9 л/сек. В шкафах установлены пожарные кнопки. Пожарные краны укомплектованы пожарными рукавами длиной 20,0м и пожарными стволами. При срабатывании пожарной кнопки поступает сигнал на запуск эектрозадвижке. На сети установлена запорная арматура для отключения при ремонте. Стояки противопожарного водопровода оснащены кранами для выпуска воздуха и для спуска воды. Трубопроводы системы внутреннего пожаротушения выполняются диаметром ∅65мм из стальных водогазопроводных оцинкованных труб по ГОСТ 3262-75*.

Горячее водоснабжение клуба и спортзала осуществляется от теплообменника, которое расположено в помещение теплового пункта. Разводка к санитарно-техническим приборам производится армированными полипропиленовыми трубами. Разводка трубопроводов в сан. узлах осуществляется открыто вдоль стен, Трубопроводы горячего водоснабжения укладываются выше систем холодного водоснабжения и канализации. Разводка горячего водоснабжения производится полипропиленовыми трубами по СТ РК ГОСТ Р 52134-2010 диаметром ∅20х3,4. Переход от стальных труб к полипропиленовым осуществляется с применением переходных муфт. Трубопроводы прокладываются с уклоном 0.002 в сторону спускных кранов.

Система хозяйственно-бытовой канализации запроектирована из ПВХ труб ∅50, ∅100 по ГОСТ 22689-2014 и прокладывается ниже трубопроводов холодного и горячего водоснабжения преимущественно открыто вдоль стен. Выпуски канализации предусмотрены из чугунных труб. Вентилируемые стояки выводятся за пределы от скатной кровли на 500 мм. Для осмотра и обслуживания сети предусмотрены ревизии и прочистки**.**

Наружное газоснабжение

Чертежи марки ГСН разработаны на основании:

задания на проектирование;

чертежей марки ГП;

инженерно-геологических условий;

топографическая съемка.

1.Раздел газоснабжение разработан на основании технических условий, выданных АО "КазТрансГаз Аймақ".

2. Данным разделом проекта предусматривается газоснабжение котельной для здания. Точка подключения от существующего надземного газопровода среднего давление диаметром ду108.

3. Проектом предусматривается прокладка газопровода среднего и низкого давления в подземном исполнении из полиэтиленовых труб, также перенос газопровод среднего давление ∅108мм. Запроектирована ГРПШ-10МС для снижения давления газа со среднего на низкое с регулятором давления газа РДГК-10М с счетчиком газа мембранный G 25 (Q-23 м3/час) с монтажным комплектом (Счетчик устанавливается отдельно от шкафа).

4. В точке врезки (смотреть план газ-да) предусматривается установка отключающего устройства кран шаровый - Ду.63. и перед котельной предусматривается установка отключающего устройства - Ду.32.

5. Газопровод среднего давления запроектирован подземным из ПЭ трубы ПЭ100 SDR11 по СТ РК ГОСТ Р 50838-2011.

Құжат «Сараптамалық ұйымдар палатасы» ақпараттық жүйесімен қалыптастырылған Документ сформирован информационной системой «Палата экспертных организаций»

6. Для сварки ст. газ-да применять электроды типа Э42, Э42А по ГОСТ 9467-75.

7. Подземный газопровод при переходе через местные а/дороги и улицы проложить в ПЭ футляре (открытым способом).

8. Соединения полиэтиленовых труб со стальными осуществляют с помощью неразъемных соединений "полиэтилен-сталь" на выходе из земли.

9. Переход "полиэтилен-сталь" должен располагаться таким образом, чтобы место соединения полиэтиленовой и стальной его частей располагалось не выше уровня земли.

10. Футляр на переходе газопровода должен быть герметично заделан с двух концов.

11. При прокладке газопровода в футляре предусмотреть устройство ложемента между трубопроводом и футляром из ПЭ труб.

12. Гидравлический расчет давления газопровода выполнен по программе «V.I.O.Standart Hidravlik Calculator», разработанный ОАО «ГИПРОНИИГаз». Расход газа составляет Q=23,0 м^3/час;

13. Характеристики площадки строительства:

Сейсмичность площадки 7 баллов.

Грунтовые условия основания по просадочности – первого типа.

Подземные воды (УПВ) пройденными выработками до 10,0м не вскрыты.

По номенклатурному виду и физическим свойствам грунтов в пределах участка до глубины 2,0 м, выделен три инженерно-геологический элемент (ИГЭ):

ИГЭ 1 – С**углинок** просадочный

ИГЭ 2- **суглинок** коричневого цвета

14. При производстве работ на пересечении с а/дорогами, каналами и инженерными коммуникациями, работу производить с письменного разрешения ответственного лица и в присутствии представителя заинтересованной организации. Положение и глубину заложения существующих сетей уточнить при производстве работ.

15. Обозначение трассы газ-да предусматривают путем установки опознавательных знаков по трассе газопровода около контрольных трубок (смотри по проекту).

16.Обозначение трассы предусматривается путем укладки сигнальной ленты желтого цвета с несмываемой надписью "Осторожно! Газ" на расстоянии 0,2 м от верха присыпанного полиэтиленового газопровода по всей длине трассы и шаровые маркеры двух видов (пассивные, активные), позволяющим определить местонахождение газопровода и фитингов приборным методом

17. Монтаж и испытание газопровода вести в соответствии с требованиями СН РК 4.03-01-2011 "Газораспределительные системы", СП РК 4.03-101 2013 "ГАЗОРАСПРЕДЕЛИТЕЛЬНЫЕ СИСТЕМЫ", Требования по безопасности объектов систем газоснабжения, Приказ МВД РК №673 от 9 октября 2017 года.

17. Защита надземных стальных газопроводов от атмосферной коррозии осуществляется путем нанесения на газопроводы 2-х слоев эмали желтого цвета ПФ-115 после 2-х слоев грунтовки ГФ-021 в соответствии с требованиям СН РК 4.03-01-2011 "Газораспределительные системы", СП РК 4.03-101 2013 "ГАЗОРАСПРЕДЕЛИТЕЛЬНЫЕ СИСТЕМЫ", Требования по безопасности объектов систем газоснабжения, Приказ МВД РК №673 от 9 октября 2017 года.

18. Проект выполнен в соответствии с требованиями СН РК 4.03-01-2011 "Газораспределительные системы", СП РК 4.03-101 2013 "ГАЗОРАСПРЕДЕЛИТЕЛЬНЫЕ СИСТЕМЫ", Требования по безопасности объектов систем газоснабжения, Приказ МВД РК №673 от 9 октября 2017 года.

Мероприятия, выполняемые в сейсмических районах:

Пересечение ввода со стенами подвала следует выполнить в сухих грунтах с зазором 0.2 м между трубопроводом и строительными конструкциями с заделкой отверстия в стене водонепроницаемым и газонепроницаемым материалом.

Құжат «Сарыағаш аудандық сәулет бөлімі» ақпараттық жүйесінде қалыптастырылған. Документ сформирован информационной системой «Палата экспертных организаций»

Вводы систем внутренних водопроводов, трубопроводов насосных установок, установок очистки подготовки воды выполняются из стальных труб.

При выполнении сварочных работ по осуществлению соединений стальных труб следует обеспечивать равнопрочность сварного соединения с телом трубы. Не допускается применять ручную газовую сварку.

На стальных трубопроводах, проходящих внутри зданий в местах пересечения сейсмичных деформационных швов, предусматривается установка компенсаторов.

Жесткая заделка канализационных трубопроводов в конструкциях стен и фундаментов здания не допускается. Отверстия для пропуска труб через стены имеют размеры, обеспечивающие зазоры трубы между конструкциями не менее 0.2 м, которые заполняются сальником.

В местах поворотов канализационных стояков из вертикального в горизонтальное положение проектом предусматривается бетонные упоры.

Монтаж и приемку санитарно-технических устройств вести в соответствии с требованиями СНиП 3.05.01-85 "Внутренние санитарно-технические системы" и СН РК 4.01-05-2002 "Инструкция по проектированию и монтажу сетей водоснабжения и канализации из пластмассовых труб".

Гидравлическое испытание системы производить при установленной водозаборной арматуре.

Вентиляционные канализационные стояки вывести выше кровли на 0,5м.

Указания по монтажу

Монтаж систем водоснабжения и канализации следует производить в соответствии с требованиями СН РК 4.01-05-2002 "Инструкция по проектированию и монтажу сетей водоснабжения и канализации из пластмассовых труб."

Входной контроль качества труб и соединительных деталей осуществляется строительно-монтажной организацией, допущенной к выполнению работ по монтажу трубопроводов из полимерных материалов.

Акты освидетельствования скрытых работ:

- Монтаж трубопроводов системы ливневой канализации крепление к конструкциям здания;
- Монтаж трубопроводов систем ХГВС и крепление к конструкциям здания;
- Устройство прохода трубопроводов ХГВС, канализации через стены и перекрытия;
- Антикоррозионная обработка трубопроводов;
- Монтаж очистных установок.

Акты приемки и испытаний:

- Акт гидростатического или манометрического испытания на герметичность трубопроводов ХГВС;
- Акт испытания системы внутренних канализации и водостоков (канализации на пролив, водостоков наполнением водой на высоту этажа п.7.1 СП 73.13330.2012);
- Акт о проведении промывки и дезинфекции трубопроводов ХГВС (с заключением) по форме согласно приложению 6 к СП № 209 от 16.03.2015 г. «Санитарно-эпидемиологические требования к водоисточникам, местам водозабора для хозяйственно-питьевых целей, хозяйственно-питьевому водоснабжению и местам культурно-бытового водопользования и безопасности водных объектов»;
- Акты индивидуального испытания оборудования (водонагреватели и т.д.);
- Акт освидетельствования сетей инженерно-технического обеспечения;

Производство работ вести согласно СН РК 4.01-01-2011.

Электротехнические решения

Данный раздел выполнен на основания задания на проектирование в соответствии с требованиями технической и нормативной документации РК, ПУЭ РК 2015 Правила

Құжат «Сараптамалық ұйымдар палатасы» ақпараттық жүйесімен қалыптастырылған Документ сформирован информационной системой «Палата экспертных организаций»

устройств электроустановок, СП РК 4.04-101-2013 "Проектирование городских и поселковых электрических сетей.

Характеристика объекта:

Суммарная расчетная мощность - 50,323 кВт.

Категория электроснабжения - III.

По степени надежности электроснабжения электроприемники объекта относятся к III категории электроснабжения. Проектом предусмотрено установка КТПГ-250/10/0,4кВ с трансформатором на 250кВА с коэффициентом загрузки 0,7.

Подключение КТПГ выполнено ВЛЗ-10кВ проводом СИП-3 1х50, отпайкой от ВЛ-10кВ фидер "Славянка" питающейся от ПС-35/10кВ "Славянка". На сущ. опоре ВЛ-10кВ установлен УО-3. Электроснабжение объекта, котельной, выполнено от РУ-0,4кВ КТПГ-250/10/0,4кВ. Подключение выполняется кабелеми АВБвШв-0,1 кВ 3х70+1х35мм² и 5х16 мм². Для электроснабжения и обеспечений II категории котельной предусмотрено ДЭС расчетной мощности. Кабельная трассы электроснабжения 0,4кВ выполнены в траншее. Кабель в местах пересечения с коммуникациями проложена в ПНД трубах д.110мм. Марка и сечение сетей КЛ-0.4кВ выбраны по длительно допустимой токовой нагрузке и допустимой потере напряжения. Учет электроэнергии выполнен в КТПГ с использованием 3-х фазного счетчиков активной и реактивной энергии. Проектом предусмотрен устройство для компенсации реактивной мощности.

Протяженность линии КЛ-0,4кВ - 243 м.

Наружное освещение

Раздел наружного электроосвещения выполнен на основании задания на проектирование и в соответствии с требованиями технической и нормативной документации РК, ПУЭ РК 2015, СП РК 4.04-101-2013-Проектирование городских и поселковых электрических сетей, СН РК 4.04-04-2013-Наружное электрическое освещение городов, поселков и сельских населенных пунктов.

В качестве опоры наружного освещения применена 4 метровая опора типа "СГКФ 4-3 70/114-А". Светильник был выбран из светотехнического расчета мощностью 30Вт типа «ДКУ Philips BRP101 LED37/740 30W".

Управление наружным освещением, предусмотренное от КТПГ.

Характеристики объекта

Расчетная мощность наружного освещения - 0,39 кВт.

Расчетный ток наружного освещения - 0,59 А.

Протяженность наружного освещения - 315 м.

Электроснабжение светильников наружного освещения выполнено трех фазное. Светильники подключить с чередованием фаз для равномерного распределения нагрузки. Все проводящие части светильников и опор наружного освещения должны быть присоеденены к нулевому защитному проводнику.

Электромонтажные работы выполнить в соответствии с ПУЭ РК и ПТБ.

Защитные мероприятия

На вводе в здание должно быть выполнено повторное заземление нулевого провода стальным кругом диаметром 16мм длинной 5м в количестве 5 штук и стальной полосой 40х4мм протяженностью 20м.

Все металлические нетоковедущие части электрооборудования подлежат заземлению и занулению. В качестве заземляющих проводников используется специально проложенный провод. Все металлические части систем центрального отопления, водоснабжения и защитные проводники питающей электросети присоединяются к главной заземляющей шине ВРУ.

Проектом предусматриваются внутренние контура заземления, выполненные сталью полосовой 25х4мм. Внутренние контура присоединить к внешним минимум в двух точках.

Құжат «Сараптамалық ұйымдар палатасы» ақпараттық жүйесімен қалыптастырылған Документ сформирован информационной системой «Палата экспертных организаций»

На вводе в здание выполнить систему уравнивания потенциалов путем объединения следующих проводящих частей:

-основной (магистральный) зашитный проводник;

-основной (магистральный) заземляющий проводник;

-стальные трубы коммуникаций зданий и между зданиями;

-металлические части строительных конструкций. системы центрального отопления и вентиляций.

Все электромонтажные работы выполнить согласно ПУЭ РК и ПТБ.

Объект относится к технически несложным, II (нормального) уровня ответственности, согласно «Правилам определения общего порядка отнесения зданий и сооружений к технически и (или технологически сложным объектам», утвержденных приказом №165 от 28 февраля 2015 г. Министерства Национальной экономики Республики Казахстан (с изменениями и дополнениями по состоянию на 20.12.2016 г.).

Основные показатели проекта ЭСН

п/п	Наименование	Характеристика	Примеч.
1	Категория электроснабжения	III/II	
2	Напряжение сети	10/0,4 кВ	
3	Расчетная мощность	50,323кВт	
4	Расчетный ток	82,31А	
5	Опора наружного внутриплощадочного освещения	13шт	
6	Протяженность КЛ-0,4кВ	243м	
7	Протяженность линии наружного освещения	315м	

Электрооборудование и электроосвещение

Настоящий проект выполнен на основании задания на проектирование, в соответствиисо СП РК 2.04-104-2012, СП РК 4.04-106-2013. ПУЭ РК, предусматривает разработку сетей освещения и силового электрооборудования дома культуры в населенном пункте Уялыжар, Ордабасинского района, Туркестанской области.

Характеристика объекта:

Общая расчетная мощность -27,433 кВт.

Общий расчетный ток-44,87 А.

Степень надежности электроснабжения-3.

В качестве вводно-распределительного устройства принята вводно - распределительная панель ВРУ-1-29-63УХЛ4 устанавливаемая в электрощитовой. Освещение проектом принято 4-х видов: рабочее, дежурное, эвакуационное и ремонтное. Управление освещением-установочными выключателями по месту. Освещение помещений здания и входов выполняется светодиодными светильниками, подобранными на основании светотехнического расчета, с учетом характеристик среды эксплуатации и условий монтажа. Сети освещения выполняются кабелем медным ВВГ нг расчетного сечения, прокладываемым в ПВХ трубах в штрабах стеновых панелей и открыто-в каналах плит перекрытия. К силовому электрооборудованию здания относятся: технологическое оборудование, системы вентиляции. Приточно-вытяжные системы поставляются комплектно с панелью и пультом управления. Сети силового электрооборудования выполняются скрыто, в ПВХ трубах, в штрабах стеновых панелей, в подготовке пола, кабелями ВВГнг расчетного сечения. Проводка-сменяемая. В целях защиты от случайного поражения электрическим током проектом предусматривается устройство внутреннего контура заземления из полосовой стали 25*4мм, прокладываемого в помещениях, где возможность поражения током достаточно высока. Внутренний контур должен быть соединен с существующим наружным КЗ. Все электрооборудование зануляется

Құжат «Сараптамалық ұйымдар палатасы» ақпараттық жүйесімен қалыптастырылған Документ сформирован информационной системой «Палата экспертных организаций»

посредством нулевого защитного провода сети. Кроме того, на вводе в здание должны быть выполнены мероприятия по уравниванию потенциалов, в соответствии с ПУЭ РК п.178 параграф 3. Все работы должны быть выполнены в соответствии с требованиями действующих ПУЭ РК, норм и правил РК. Молниезащита здания проектом не предусматривается, т. к. здание имеет 2 категорию огнестойкости, и имеет высоту менее 30м (10,7м). Согласно тб. 7 СП РК 2.04-103-2013 молниезащита здания не требуется. Объект относится к технически несложным, II (нормального) уровня ответственности, согласно «Правилам определения общего порядка отнесения зданий и сооружений к технически и (или технологически сложным объектам», утвержденных приказом №165 от 28 февраля 2015 г. Министерства Национальной экономики Республики Казахстан (с изменениями и дополнениями по состоянию на 20.12.2016 г.).

Основные показатели проекта ЭОМ

Показатель	Характеристика	Примеч.
Напряжение электросети	380/220кВ	
Категория надежности электроснабжения	III	
Общая расчетная мощность	27,433 кВт	
Общий расчетный ток	44,87 А	
Коэффициент мощности	0,93	

Системы связи

Данный проект выполнен на основании обследования и задания на проектирование, чертежей строительной части и в соответствии с требованиями технической и нормативной документации.

Проект выполнен в соответствии с действующими стандартами и руководящими материалами с соблюдением норм и правил техники безопасности.

Проектом предусмотрена телефонизация и видеонаблюдение дома культуры.

Система телефонизация выполняется на основании справки от заказчика.

Телефонизация

Проектом предусматривается телефонная связь здания, построенная по технологии WLL CDMA с использованием частоты 800МГц. Для ее обеспечения используются телефонные CDMA-терминал "Huawei ETS1201", который с помощью радиочастотного кабеля и делителей подключается к внешней направленной антенне, расположенным на крыше здания и служащей для увеличения уровня сигнала и дальности приема. Сигналы с данных антенн по радиоканалу поступают на существующую базовую станцию АО "Казахтелеком». Терминал подключен к мини АТС Aria Soho 616 от которой посредством телефонного кабеля подключены телефонные аппараты. Телефонные аппараты устанавливаются в кабинетах, где по роду деятельности необходима связь и в соответствии с требованиями заказчика. Кабельная трасса проложена в кабель-канале по стенам и в трубе по стоякам.

Проект выполнен в соответствии с требованиями "Правил устройства электроустановок РК". Все нормально нетоковедущие части, могущие оказаться под напряжением вследствие нарушения изоляции, должны быть занулены и заземлены.

Видеонаблюдение

Для визуального контроля за обстановкой внутри и вне помещения предусматривается система видеонаблюдения.

Проектом предусматривается видеокамеры внутренней установки типа UNIVIEW IPC3614LE-ADF28K-G-C

и наружной установки типа UNIVIEW IPC2122LR5-UPF40M-F-C, с выводом изображения в комнату охраны.

Состав системы видеонаблюдения:

-Видеорегистратор

Құжат «Сарапшылық ұйымдар палатасы» ақпараттық жүйесімен қалыптастырылған Документ сформирован информационной системой «Палата экспертных организаций»

-Монитор

-Видеокамеры

Видеорегистратор с внешним HDD носителем и монитор устанавливаются в комнате охраны и предназначены для анализа и обработки изображении, записи и хранения изображении, а также вывода изображении.

Сети системы видеонаблюдения выполняются кабелями марки UTP 5-E Cat в ПВХ трубах диметром 16мм, прокладываемыми по стене срыто под слоем штукатурки.

Основные показатели проекта СС

№п/п	Наименование	Ед. изм	Кол-во
1	Телефонизация CDMA-терминал, стандарт: CDMA 800МГц, ~220В Huawei 1201	шт	1
2	Телефонный аппарат LDP-7224D	шт	6
3	Камеры видеонаблюдения Hikvision DS-2CD1153G0-I (2.8mm) -5шт Hikvision DS-2CD1T23G0-I (4.0mm) -4шт	шт	9

Пожарная сигнализация и оповещение

Данным разделом выполняется проект внутренней сети автоматической пожарной сигнализации.

Проект выполнен на основании задания на проектирования, чертежей строительных разделов и в соответствии с с СН РК 3.02-20-2011* (КУЛЬТУРНО-ЗРЕЛИЩНЫЕ УЧРЕЖДЕНИЯ). Сигнал о пожаре осуществляется от автоматических пожарных извещателей дымовых типа ИП 212-64-R3 W1.02 , на подвесных потолках заполочными извещателями дымовых типа ИП 212-64-R3 W2.02 и ручных пожарных извещателей типа ИПР 513-11-А-R3. Ручной пуск пожаротушения типа УДП 513-11-R3 "Пуск пожаротушения" предназначаен для подачи сигнали на открытие задвижки и пуска пожарных насос и устанавливается возде пожарных гидрантов.

Пожарные извещатели устанавливаются на потолке в соответствии с нормами СП РК 2.02-102-2012:

-дымовые -не более 4,5м от стен и 9м между извещателями;

-не менее 0.5м от осветительных ламп.

Ручные пожарные извещатели устанавливаются на стене на высоте 1,5м от уровня пола.

В качестве приемно-контрольного прибора принят прибор ППКОП "Рубеж-2ОП прот. R3", устанавливаемый в комнате охраны на высоте 1,5 м.

Электропитание прибора ППКОП "Рубеж-2ОП прот. R3" осуществляется:

-основное ~ 220В от щита ЩАО-1, предусмотренного разделом ЭОМ;

-резервное =12В от аккумуляторной батареи, встроенной в прибор.

Кабель силовой ВВГ нг3х1.5 для питания прибора напряжением 220В прокладывается по стене в ПВХ трубе диаметром 20мм.

Шлейфы пожарной сигнализации выполняются кабелем КПСнг(А)–FRLS, который прокладывается по стене скрыто под слоем штукатурки, по потолку в пустотах плит перекрытия.

Проектом предусмотрена система оповещения 2-го типа (звуковое оповещение и световые указали выход) в соответствии с СН РК 2.02-11-2002. Звуковое оповещение выполнено на приборах ОПОП 2-35 12В. Световые указали указано в части ЭОМ.

Сети системы оповещения выполняются кабелем КПСнг(А)–FRLS, проложенным по стене скрыто в ПВХ трубе диаметром 16мм под слоем штукатурки.

Основные показатели проекта ПС

Құжат «Сарапшалық ұйымдар палатасы» ақпараттық жүйесімен қалыптастырылған Документ сформирован информационной системой «Палата экспертных организаций»

№п/п	Наименование	Ед. изм	Кол-во
1	Прибор приемно-контрольный охранно-пожарный	шт	1
2	Извещатель пожарный автоматический дымовой	шт	81
3	Извещатель пожарный ручной	шт	10
4	Кабели для пожарной сигнализации	м	1414

6.3 Инженерно-технические мероприятия по предупреждению чрезвычайных и взрывопожароопасных ситуаций

На объекте обеспечить безопасность людей при пожаре, а также разработаны инструкции о мерах пожарной безопасности для каждого взрывопожароопасного и пожароопасного участка.

Все работники предприятий должны допускаться к работе только после прохождения противопожарного инструктажа, а при изменении специфики работы проходить дополнительное обучение по предупреждению и тушению возможных пожаров в порядке, установленном руководителем.

Правила применения на территории открытого огня, проезда транспорта, допустимость курения и проведения временных пожароопасных работ устанавливаются обще объектовыми инструкциями о мерах пожарной безопасности.

Временные строения должны располагаться от других зданий и сооружений на расстоянии не менее 15м или у противопожарных стен.

Разведение костров, сжигание отходов и тары не разрешается в пределах, установленных нормами проектирования противопожарных разрывов, но не ближе 50 м до зданий и сооружений. Сжигание отходов и тары в специально отведенных для этих целей местах должно производиться под контролем обслуживающего персонала.

Для всех производственных и складских помещений должна быть определена категория взрывопожарной и пожарной опасности, а также класс зоны по Правилам устройства электроустановок, которые надлежит обозначать на дверях помещений.

Противопожарные мероприятия решены согласно СН РК 2.02-01-2014 «Пожарная безопасность зданий и сооружений» и СП РК 2.02-101-2014 «Пожарная безопасность зданий и сооружений».

Проектируемые здания размещаются на участке с соблюдением противопожарных разрывов. К зданию школы имеется возможность подъезда пожарного транспорта. Лестничные клетки с естественным освещением через окна в наружных стенах. Двери открываются по ходу эвакуации. В проекте, в соответствии с требованиями СН РК 2.02-01-2014 и СП РК 2.02-101-2014, применяются несгораемые и трудносгораемые материалы. Деревянные конструкции обрабатываются составом для защиты от возгорания. Ограждающие конструкции между помещениями являются противопожарными и изолируют помещения друг от друга.

Электропроводка в помещениях прокладывается скрыто, в слое штукатурки и в пустотах плит перекрытия. Розетки заземлены. В случае применения сгораемых и трудносгораемых материалов импортного производства для внутренней отделки, материалы должны иметь сертификат качества и согласование с Государственной противопожарной службой и Гор СЭС.

6.4 Оценка воздействия на окружающую среду

На период строительства размер СЗЗ не устанавливается, т.к. строительные работы не классифицируются согласно санитарной классификации объектов. В соответствии со

Құжат «Сарапшылық ұйымдар палатасы» ақпараттық жүйесімен қалыптастырылған Документ сформирован информационной системой «Палата экспертных организаций»

ст.40 Экологического кодекса виды деятельности, не относящиеся к классам опасности согласно санитарной классификации производственных объектов, классифицируются как объекты IV категории

Воздействие на водные ресурсы. В период проведения строительных работ и при эксплуатации проектируемых сетей электроснабжения негативное воздействие на поверхностные и подземные воды не прогнозируется. Для хозяйственно-питьевых нужд рабочих используется привозная бутилированная вода. Сброс хозяйственно-бытовых сточных вод будет производиться в изолированные накопители с последующим вывозом на городские очистные сооружения.

Отходы производства и потребления. Период строительства сетей газоснабжения сопровождается образованием различных видов отходов. При работе автотранспортных средств (автокранов, грузовых и легковых машин) возможно образование отходов горюче-смазочных материалов, отработанных аккумуляторных батарей, электролитов. Учитывая передвижной характер строительных бригад, основное обслуживание и необходимый ремонт строительной техники будет производиться на автобазах или станциях технического обслуживания. Отработанные масляные фильтры, аккумуляторы и др. оборудование будут сдаваться в специализированные предприятия автомобильной организацией-подрядчиком, выполняющим строительные работы. Твердые бытовые отходы образуются в местах проживания рабочих строительных бригад, будут складироваться в металлических контейнерах и согласно договору, со специализированными предприятиями вывозиться на полигон ТБО г.Шымкент. При эксплуатации проектируемой сети электроснабжения отходы не образуются.

Земельные ресурсы и почвы. Технология работ предусматривается с учетом снятия, транспортировки, хранения и нанесения плодородного слоя почвы по завершении строительства на участки благоустройства. Снятие плодородного слоя производится с мест возможного загрязнения и порчи. Согласно инженерно-геологического отчета плодородный слой по всей проектируемой трассе газоснабжения отсутствует. В связи с этим работы по снятию плодородного слоя почвы в данном проекте не выполняются.

Рекультивация нарушенных земель предусматривается на землях, занятых пахотными угодьями, лугами и выгонами в местах разработки открытых траншей ручным механизированным способом. Рельеф спланированной поверхности после нанесения плодородного слоя почвы должен обеспечивать нормальную эксплуатацию машин при выполнении сельскохозяйственных и лесохозяйственных работ. Данным проектом рекультивационные работы не предусматриваются, так как участок строительства освоен ранее.

Воздействия на растительный и животный мир. Осуществление хозяйственной деятельности не внесет существенных изменений в растительный мир прилегающих территорий. Основным источником воздействия на растительный покров является выброс загрязняющих веществ от автотранспортных средств. Дополнительного воздействия на растительность, как на период строительства проектируемых сетей, так и в процессе их эксплуатации нет. Также, проектируемые работы не окажут влияния на состав животного мира, его популяции и миграции. Прокладка сетей, предусмотренная рабочим проектом, осуществляется в пределах населенного пункта, территория которого антропогенно изменена. Крупные виды животных мигрировали, а мелкие виды со временем приспособились к жизни. Поэтому прокладка сетей не создаст дополнительных воздействий на животный мир. В связи с достаточной освоенностью района расположения трассы газоснабжения, места гнездования и пути миграции животных на рассматриваемой территории отсутствуют. Какого-либо ухудшения условий обитания этих видов при строительстве и эксплуатации объекта не прогнозируется. Негативное воздействие на растительность и животный мир будет минимальным.

Құжат «Сараптамалық ұйымдар палатасы» ақпараттық жүйесімен қалыптастырылған Документ сформирован информационной системой «Палата экспертных организаций»

Физические воздействия. На участках строительства потенциальным источником шума, вибрации и теплового выделения является спецтехника, используемая в процессе производства строительных работ. Влияние данных источников носит кратковременный характер и находится в пределах нормы.

Воздействие на социально-экономическую среду. Строительство объекта является социально-значимым для жителей рассматриваемого населенного пункта. Строительство инженерных сетей вызвано необходимостью обеспечения газом и направлено на улучшение условий жизни и быта населения. Негативное воздействие при строительстве проектируемого объекта на здоровье населения (прежде всего через загрязнение атмосферного воздуха) является незначительным и находится в допустимых пределах. Таким образом, строительство сетей газоснабжения не приведет к ухудшению социальных условий и здоровья населения. Строительство и эксплуатация проектируемых сетей вредного воздействия на окружающую среду не оказывают. В целом, воздействия в периоды строительства и эксплуатации проектируемой трассы газоснабжения оцениваются как допустимое.

6.5 Оценка на соответствие санитарным правилам и гигиеническим нормам

Установление санитарно-защитной зоны на период строительства и эксплуатации проектируемый объект не классифицируется, санитарно-защитная зона не устанавливается. Раздел «Условия труда и бытового обслуживания рабочих, организация при строительстве» Для строительных площадок предусмотрено равномерное освещение. При выезде автотранспортного средства со строительной площадки на центральную магистраль установлен пункт мойки колес, с организацией стоков ближайшую систему ливневой канализации. Все подъездные пути и пешеходные дорожки, участки, прилегающие к санитарно-бытовым и административным помещениям, покрываются щебнем. На стройплощадке выделены специально оборудованные участки для заготовки и обработки арматуры при проведении бетонных, железобетонных, каменных работ и кирпичной кладки, погрузо-разгрузочные операции с сыпучими, пылевидными и опасными материалами, места для сварки, резки, наплавки, зачистки и нагрева.

Предусмотрена механизация процесса при переливе окрасочных материалов из бочек, бидонов и другой тары весом более десяти килограмм для приготовления рабочих растворов. Закрытые помещения для подогрева кабельной массы оборудованы системой механической вентиляции, помещения для отделочных и антикоррозийных работ с применением вредных химических веществ – с использованием естественной и механической вентиляции и средств индивидуальной защиты. Средства индивидуальной защиты (для глаз, органов дыхания и рук, слуха) используются при погрузо-разгрузочных операциях с сыпучими, пылевидными и опасными материалами, при обработке стекла при помощи пескоструйных аппаратов, в зонах с уровнем звука свыше восьмидесяти децибел.

При температуре воздуха ниже минус 40°С предусмотрена защита лица и верхних дыхательных путей. Рабочие места для сварки, резки, наплавки, зачистки и нагрева оснащаются средствами коллективной защиты от шума, инфракрасного излучения и брызг расплавленного металла (экранами и ширмами из негорючих материалов). Рабочие и инженерно-технический персонал обеспечен специальной одеждой, специальной обувью и другими средства индивидуальной защиты в соответствие полу, росту и размерам, характеру и условиям выполняемой работы и опасных факторов производства.

Предусмотрены за средствами индивидуальной защиты, специальной одеждой и специальной обувью условия по хранению, химчистке, стирке, ремонту, дегазации, дезактивации, обезвреживанию и обеспыливанию, сушке. На строящемся объекте предусмотрено использование привозной воды. Доставка воды производится автотранспортом. Привозная вода хранится под навесом в емкостях, установленных на

Құжат «Сараптамалық ұйымдар палатасы» ақпараттық жүйесімен қалыптастырылған Документ сформирован информационной системой «Палата экспертных организаций»

площадке. Чистка и дезинфекция емкостей для хранения и перевозки привозной воды производится не реже одного раза в десять календарных дней и по эпидемиологическим показаниям. Внутренняя поверхность механически очищается, промывается с полным удалением воды, дезинфицируется. После дезинфекции емкость промывается, заполняется водой и проводится бактериологический контроль воды. Санитарно-бытовые помещения для работающих размещены в границах стройплощадки в виде мобильных инвентарных зданий контейнерного типа с помещениями умывальных, душевых, отдыха и обогрева, приема пищи рабочих, медпункта, размером 3,0х2,5х9,0 м, 2,5х2,5х3,0 м и 3,0х2,5х6,0 м, заводского изготовления. Организация питания работающих на стройплощадке предусмотрена централизованным привозом готовой пищи (горячие, холодные блюда, напитки и др.) с использованием специализированной посуды (термосы), которую собирают и возвращают обратно на предприятие общественного питания (по договору). Бытовые помещения оборудованы аптечками первой медицинской помощи. В бытовых помещениях проводятся дезинсекционные и дератизационные мероприятия. На участках с использованием токсических веществ установлены профилактические пункты, обеспеченные защитными мазями, противоядиями, перевязочными средствами и аварийным запасом средств индивидуальной защиты. Предусмотрены санитарно-надворные установки типа мобильные туалетные кабины «Биотуалет». Сбор и удаление отходов, содержащих токсические вещества, осуществляется в закрытые контейнера с вывозом на полигоны промышленных отходов. Строительная площадка в ходе строительства своевременно очищается, в теплое время года поливается.

6.6 Организация строительства

Определение срока продолжительности строительства выполнено в соответствии с требованиями и нормативными данными:

- СН РК 1.03-01-2016 «Продолжительность строительства и задел в строительстве предприятий, зданий и сооружений. Часть I».
- СН РК 1.03-02-2014 «Продолжительность строительства и задел в строительстве предприятий, зданий и сооружений. Часть II».
- СП РК 1.03-101-2013 «Продолжительность строительства и задел в строительстве предприятий, зданий и сооружений. Часть I».
- СП РК 1.03-102-2014 «Продолжительность строительства и задел в строительстве предприятий, зданий и сооружений. Часть II».

Продолжительность строительства в соответствии СН РК 1.03-02-2014 Часть 2, СП РК 1.03-102-2014 Часть 2 «Продолжительность строительства и задел в строительстве предприятий, зданий и сооружений. Часть II» Б.5.4. Просвещение и культура, п.6. «Сельский клуб» на 150 мест 4,0 тыс. м3 составляет 11 месяцев.

Согласно 10.4 Продолжительность строительства, методом экстраполяции, рекомендуется определять по формуле:

$T_н=T_м \sqrt[3]{(П_н/П_м)}$

$T_н=T_м \sqrt[3]{(П_н/П_м)}= 11,0 \sqrt[3]{(100/150)} = 9,60$ месяц

Согласно п. 4.11 продолжительность строительства объектов, возводимых в районах сейсмичностью 7 баллов и выше, устанавливается с коэфициентом 1,05.

9,6х1,05 равно 10,08 месяца.

Согласно п. 5.3 в нормах учтено, что строительно-монтажные работы производятся основными строительными машинами в две смены, а остальные работы производятся, в среднем, в 1,5 смены. При выполнении всех работ в две смены или три смены, продолжительность строительства сокращается введением коэффициентов, соответственно, 0,9 и 0,8.

10,08х0,9 равно 9,0месяца.

Құжат «Сараптамалық ұйымдар палатасы» ақпараттық жүйесімен қалыптастырылған Документ сформирован информационной системой «Палата экспертных организаций»

Продолжительность строительства принимаем 9 месяцев, в том числе подготовительный период 1,5 месяц.

В соответствии с письмом заказчика, начало строительства объекта преду-смотрено апрель месяц 2023 года.

Продолжительность строительства	Нормы задела в строительстве по кварталам, % сметной стоимости (с нарастающим итогом)		
9,0 месяцев	2	3	4
Заделы в %	12,96	32,74	100
Реализация проекта	Начало сентябрь 2022 год Окончание декабрь 2023 год		
Объем инвестиций процентов в год	2022 г – 12,96% 2023 г – 87,04%		

Нормы задела в строительстве по кварталам, % сметной стоимости:

2022-2023 год

4 квартал 2022– 12,96%;

1 квартал 2023 – 32,74%;

2 квартал 2023– 67,26%;

6.7 Сметная документация

Сметная документация разработана в соответствии с Нормативным документом по определению сметной стоимости строительства в Республике Казахстан, утвержденным приказом Комитета по делам строительства, жилищно-коммунального хозяйства и управления земельными ресурсами Министерства национальной экономики Республики Казахстан от 14 ноября 2017 года №249-нқ, на основании государственных сметных нормативов и принятых проектных решений.

Сметная стоимость строительства подлежит утверждению заказчиком в установленном законодательством порядке, для строительства объектов за счет бюджетных средств и иных форм государственных инвестиций в соответствии с «Правилами утверждения проектов (технико-экономических обоснований и проектно-сметной документации)», утвержденными приказом МНЭ РК от 02.04.2015 г. № 304, и является основанием для определения лимита средств заказчика (инвестора) на реализацию объектов строительства в соответствии с пунктом 14 «Нормативного документа по определению сметной стоимости строительства в Республике Казахстан».

Сметная документация составлена ресурсным методом с использованием программного комплекса АВС-4 по выпуску сметной документации в ценах 2022 года, версия программы АВС-4, редакция 2022.10.1 от 07.10.2022 г.

При составлении смет использованы:

сборники укрупненных показателей сметной стоимости строительства зданий и сооружений. Объекты непроизводственного назначения 2022 год УСН РК 8.02-04-2021, Выпуск 25;

сборники укрупненных показателей сметной стоимости конструктивов и видов работ. Объекты непроизводственного назначения 2022 год УСН РК 8.02-03-2021, Выпуск 25;

сборники элементных сметных норм расхода ресурсов на строительные работы ЭСН РК 8.04-01-2022 с учетом изменений и дополнений, Выпуск 27;

сборники элементных сметных норм расхода ресурсов на монтажные работы ЭСН РК 8.04-02-2022 с учетом изменений и дополнений, выпуск 27;

сборники элементных сметных норм расхода ресурсов на ремонтно-строительные работы ЭСН РК 8.05-01-2022 с учетом изменений и дополнений, Выпуск 27;

Құжат «Сараптамалық ұйымдар палатасы» ақпараттық жүйесімен қалыптастырылған Документ сформирован информационной системой «Палата экспертных организаций»

сборник сметных цен в текущем уровне 2022 года на эксплуатацию строительных машин и механизмов СЦЭМ РК 8.04-11-2021, Выпуск 27;

сборник сметных цен на затраты труда в строительстве СЦЗТ РК 8.04-13-2021 Выпуск 27;

сборники цен на проектные работы для строительства СЦП РК 8.03-01-2017 с учетом изменений и дополнений, Выпуск 15;

сборник сметных тарифных ставок в строительстве в текущем уровне цен 2021 года СТС РК 8.04-07-2020, Выпуск 1;

сборники сметных цен в текущем уровне на строительные материалы, изделия и конструкции, 2022 год, ССЦ РК 8.04-08-2021, выпуск 3;

сборник сметных цен в текущем уровне на инженерное оборудование объектов строительства 2022 год, ССЦ РК 8.04-09-2021, выпуск 3;

справочники сметных цен на строительные материалы, изделия, конструкции и инженерное оборудование, мебель и инвентарь за октябрь 2022 год,

сборник сметных цен в текущем уровне 2022 года на перевозки грузов для строительства СЦПГ РК 8.04-12-2021, Отдел 1 Автомобильные перевозки 2022 год;

Нормативы предельной стоимости строительства, НДЦС РК 8.02-01-2022;

перечень оборудования, материалов, изделий с приложением прайс-листов, наименования которых с соответствующими параметрами и техническими характеристиками отсутствуют в действующих сборниках сметных цен, в соответствии с принятыми и утвержденными решениями заказчика и в соответствии с пунктами 61 и 66 Нормативного документа по определению сметной стоимости строительства в Республике Казахстан.

В сметной стоимости строительства учтены дополнительные затраты:

накладные расходы, определённые в соответствии с Нормативным документом по определению величины накладных расходов и сметной прибыли в строительстве (приложение 2 к приказу от 14 ноября 2017 года №249-нқ);

сметная прибыль в размере 8% от суммы прямых затрат и накладных расходов в соответствии с Нормативным документом по определению величины накладных расходов и сметной прибыли в строительстве (п.16, приложения 2 к приказу от 14 ноября 2017 года №249-нқ);

средства на непредвиденные работы и затраты в размере 2% от стоимости строительно-монтажных работ по главам 1-9 сметного расчета стоимости строительства (п.85, приложения 1 к приказу от 14 ноября 2017 года №249-нқ);

дополнительные затраты, включаемые в главу 9 сметного расчета стоимости строительства в соответствии с Нормативным документом по определению дополнительных затрат, связанных с решением проекта организации строительства (приложения 3 к приказу от 14 ноября 2017 года №249-нқ);

затраты на строительство временных зданий и сооружений (НДЗ РК 8.04-05-2015);

Сметная (расчетная) стоимость строительства определена в ценах 2022-2023 годов с учетом текущего (и прогнозного) уровня инфляции согласно «Прогноза социально-экономического развития Республики Казахстан на 2022-2026 годы» одобренный на заседании правительства РК от 24 августа 2021 года, протоколом №27: с МРП на 2022 год -3063 тенге, на 2023 год - 3 450 тенге.

Налог на добавленную стоимость принят в размере, установленном законодательством Республики Казахстан на период, соответствующий периоду строительства, от сметной стоимости строительства.

7. РЕЗУЛЬТАТЫ ЭКСПЕРТИЗЫ

Құжат «Сараптамалық ұйымдар палатасы» ақпараттық жүйесімен қалыптастырылған Документ сформирован информационной системой «Палата экспертных организаций»

7.1 Дополнения и изменения, внесенные в проект (рабочий проект) в процессе проведения экспертизы:

В процессе рассмотрения по замечаниям компании в рабочий проект **«Строительство дом культуры и библиотеки с наружными инженерными сетями (водоснабжение, газоснабжение, электроснабжение) в селе Уялыжар, Ордабасинского района, Туркестанской области»** внесены изменения и дополнения:

Генеральный план

1. На титульном листе поставлен печать и подпись ТОО Проектировщика. Лист ГП-1;

2. Общие данные. Исходные данные (Задание на проектирование, эскизный проект, Решение местного исполнительного, АПЗ) указан с номерами и датами выдачи и согласования;

3. В угловом штампе указана дата разработки рабочих чертежей. Топосъемка. Приложена топографическая съемка с подписью, печатью и датой изготовления в исходные данные. Разбивочный план;

4. Оси здания размеры здания в осях увеличены и исправлены;

Технологическая часть

5. В спецификации раздела ТХ исправлено наименования и коды оборудования, мебели и инвентаря согласно АГСК-3 (п.5.13 СН РК 1.02-03-2022);

6. Предоставлен согласованный Заказчиком перечень оборудования, мебели и инвентаря по спецификации раздела ТХ;

7. При наличии замечаний по другим разделам откорректирован также раздел ТХ;

Архитектурно-строительная часть

8. На титульном листе указан Заказчик, Проектировщик, ГСЛ, добавлены печати и подписи ТОО Проектировщика;

9. Лист АС-1. Заполнены угловые штампы;

10. Указан ФИО главного инженера проекта под клятвой ГИПА о соответствии проекта нормам РК, поставлен подпись ГИПа;

11. Ведомость рабочих чертежей поставлены слева на право;

12. Лист АС-2. Указанный СП РК 2.02-101-2014 «Пожарная безопасность зданий и сооружений» утративший силу, заменен на действующие СН РК и СП РК;

Водоснабжение, канализация, очистные сооружения

13. Предоставлены рабочие чертежи водопровода и канализации котельной и пожарного резервуара;

14. Предоставлен расчет пожарного резервуара;

15. Предоставлен перечень видов работ, для которых необходимо составление актов освидетельствования скрытых работ приняты согласно п.4.2.9 ГОСТ 21.101- 97;

16. Основные показатели по системам в водопроводе и канализации и указаны в таблице общих указаниях, обоснован расчетом;

17. Предоставлен расчёт системы на водоснабжения и гидравлический расчет с расчётной схемой. Предоставлен расчет водомерного узла;

Отопление и Вентиляция

18. В общих указаниях дано полное пояснение по рабочему проекту;

19. Выполнен тепловой, гидравлический расчет системы отопления, Расчет воздухообмена помещений;

20. Предоставлен расчёт теплопотерь через ограждающие конструкции по каждому помещению в табличном виде в электронном варианте;

21. Выполнена привязка и указана отметка отверстия ввода теплосети, с указанием его сечения (Таблицы А.3 СП РК 4.02-104-2013);

22. Температура наружного воздуха принято по СП РК 2.04-01-2017*, табл.3.1.;

Тепловые сети

Құжат «Сараптамалық ұйымдар палатасы» ақпараттық жүйесімен қалыптастырылған Документ сформирован информационной системой «Палата экспертных организаций»

23. Предоставлены конструктивные решения устройства тепловых сетей, дренажного колодца согласно разделу «Тепловые сети» и по требованиям п.4.7.7 СП РК 4.02- 104-2013;

24. Обоснована принятая расчётная наружная температура холодной пятидневки. Откорректированы и приведены в соответствие;

25. Предоставлен расчёт прочности тепловых сетей (расстановка неподвижных опор);

26. Обоснован расчётом выбор диаметра трубопровода для тепловой сети;

27. Ответы предоставлены с необходимым обоснованием согласно выданных замечаний на рабочий проект;

Наружные сети водопровода и канализации

28. На листе Общие данные указан полный комплект чертежей по разделу НВК согласно пункту 3.4 ГОСТ 21.704-2011. Указана характеристика территории;

29. Оформление альбома соответствует п. 4.1.2 ГОСТ 21.101-2011: все листы, начиная с титульного, имеют сквозную нумерацию страниц, согласно п. 9.3 ГОСТ 21.101-97. Указан масштаб плана, согласно пункту 3.14 ГОСТ 21.704-2011;

30. Проект выполнен согласно технической условий;

31. В общих указаниях описана информация существующего источника водоснабжение;

32. Пожарные резервуары установлены согласно СНиП РК 4.01-02-2009 п .11 и дано полное пояснение об подборе установке пожарного резервуара и указателя пожарного. Указано место пожарного гидранта в соответствии ГОСТ 21.704-2011;

Газоснабжение

33. Раздел согласован с уполномоченным органом в области промышленной безопасности, Статьи 70, 71, 78, Закон РК от 11 апреля 2014 года № 188-V «О гражданской защите»;

34. Указана геодезическая отметка 0.000 здания. См. п. 6.1.5 ГОСТ 21.601-2011;

35. На планы добавлены таблицы экспликации зданий и сооружений;

36. Профили газопроводов, откорректирован - согласно требованиям нормативов, поставлен и расшифрованы колонки грунтов, основания под ПЭ газопроводы, предусмотрены, согласно отчету ИГИ, указано количество и сечения медного провода согласно требованиям нормативов, раздел 4, ГОСТ 21.610-85*;

37. Чертежи выполнены с отступлениями от требований ГОСТ 21.601-2011 – везде указаны диаметры труб;

Электротехническая часть

38. В материалы технического обследования добавлено оценка износа систем электроснабжения и связи по критериальным признакам износа, выполненная в соответствии со СП РК 1.04-102-2012 «Правила оценки физического износа зданий и сооружений» таблица 69;

39. Предусмотрен титульный лист общей пояснительной записки, поставлен печать проектной организации, подпись директора. Описание электротехнического и слаботочного разделов проекта в общей пояснительной записке проекта приведено в соответствие с принятыми проектными решениями. В общей пояснительной записке исключены ссылки на НТД (нормативно техническую документацию), утративший силу, указаны ссылки на НТД согласно АГСК-2020 г.;

40. Предоставлены технические условия в полном объеме. Электротехнические решения Силовое электрооборудование и электроосвещение ЭСН;

41. Исправлена марка альбома на титульном листе;

42. Предоставлены согласование точки подключения с эксплуатирующей организацией;

Пожарная сигнализация

Құжат «Сараптамалық ұйымдар палатасы» ақпараттық жүйесімен қалыптастырылған Документ сформирован информационной системой «Палата экспертных организаций»

43. Все кабели шлейфов пожарной сигнализации, системы оповещения о пожаре и электроснабжения, применяемые в проекте, выбрано в соответствии с ГОСТ 31565-2012 «Кабельные изделия. Требования к пожарной безопасности»;

44. На основании таблицы 2 п.8 СН РК 2.02-11-2002* «Нормы оборудования зданий, помещений и сооружений системами автоматической пожарной сигнализации, автоматическими установками пожаротушения и оповещения людей о пожаре» предусмотрена установка оповещателей о пожаре в помещениях учебных классов, учительской и кабинете директора (служебные помещения);

45. Предусмотрен ведомость демонтажных работ;

46. Предусмотрен боковой штамп с согласованиями специалистов смежных разделов проекта (ГОСТ 21.101-97 форма3);

47. Предусмотрен подпись ГИПа;

Слаботочные устройства, связь, сигнализация

48. Представлена схема прокладки кабелей связи;

49. Определены места установки коммутационного оборудования;

50. Добавлена информация о типе кабеля (оптоволоконный или витая пара);

51. Указаны мероприятия по защите от перенапряжений;

52. Выполнена трассировка и маршрутизация кабельных линий;

Сметная документация

53. Представлено письмо заказчика о начале строительства с указанием квартала или месяца соответствующего года.

Пояснительная записка к сметной документации.

54. Представлена откорректированная пояснительная записка к сметной документации. Приведены ссылки на документы, в соответствии с которыми разрабатывается сметная документация.

55. Представлена сводная ведомость материальных ресурсов и оборудования.

56. Представлен утвержденный заказчиком сводный и сметные расчеты стоимости строительства.

57. Стоимость экспертизы рабочего проекта рассчитана согласно Приказа и.о. Министра национальной экономики Республики Казахстан от 21 декабря 2015 года № 780.

58. Затраты на инжиниринговые услуги приняты согласно Нормативного документа по определению затрат на инжиниринговые услуги в строительстве утвержденный приказом КДС от 11 мая 2018 года №102НҚ.

59. Измененные наименования работ, материалов приведены в соответствие с нормативным данным согласно СНБ.

60. Откорректированы локальные сметы согласно выданным замечаниям.

Мониторинг цен

61. Представлен документ, утверждаемый заказчиком «перечень материалов и оборудования, принимаемых согласно прайс листов» согласно п. 55, 60, 61 Нормативного документа по определению сметной стоимости строительства в Республике Казахстан.

62. Представлены прайс листы согласно п.п. 9.3.14; п. 9 СН РК 1.02-03-2011.

63. Представлен документ «Сводная ведомость потребности основных материалов, изделий, конструкций и оборудования» в соответствии с выданными замечаниями согласно СН РК 1.02. -03-2011 Приложение К (обязательное), с внесенными изменениями согласно приказа и.о. Председателя Комитета по делам строительства и ЖКХ и управления земельными ресурсами Министерства Национальной экономики РК от 30.04.15г. №180-нк.

Құжат «Сарапшылық ұйымдар палатасы» ақпараттық жүйесімен қалыптастырылған Документ сформирован информационной системой «Палата экспертных организаций»

7.2 Оценка принятых проектных решений

В соответствии с Правилами определения общего порядка отнесения зданий и сооружений к технически и (или) технологически сложным объектам, утвержденными приказом Министерства национальной экономики Республики Казахстан от 28 февраля 2015 года № 165 (с изменениями и дополнениями по состоянию на 20 декабря 2016 года) разработчиком рабочего проекта установлен II (нормальный) уровень ответственности, не относящийся к технически сложным.

Рабочий проект «Строительство дом культуры и библиотеки с наружными инженерными сетями (водоснабжение, газоснабжение, электроснабжение) в селе Уялыжар, Ордабасинского района, Туркестанской области» разработан в необходимом объеме, в соответствии с заданием на проектирование, исходными данными, техническими условиями и нормативными требованиями.

Состав и комплектность представленных материалов соответствуют требованиям СН РК 1.02-03-2011 «Порядок разработки, согласования, утверждения и состав проектной документации на строительство».

На основании вышеизложенного рабочий проект «Строительство дом культуры и библиотеки с наружными инженерными сетями (водоснабжение, газоснабжение, электроснабжение) в селе Уялыжар, Ордабасинского района, Туркестанской области» соответствует требованиям санитарных правил «Санитарно-эпидемиологические требования к объектам образования» утвержденными приказом МЗ РК от 16 августа 2017 года №611, «Санитарно-эпидемиологические требования к условиям труда и бытового обслуживания при строительстве, реконструкции, ремонте и вводе, эксплуатации объектов строительства» утвержденными Приказом МНЭ РК от 26 февраля 2015 года №177.

Материалы инженерных изысканий содержат достаточные данные, необходимые для разработки рабочего проекта.

При разработке рабочего проекта учтены местные природно-климатические и геологические условия площадки строительства.

В рабочем проекте, согласно имеющимся возможностям, применены импорт заменяющие местные строительные материалы и изделия, изготавливаемые на предприятиях Республики Казахстан.

Принятые проектные решения, с учетом внесенных изменений по п. 7.2, соответствуют государственным нормативным требованиям по санитарной и экологической безопасности, функциональному назначению объекта.

Основные технико-экономические показатели по рабочему проекту

№ п/п	Наименование показателей	Единица измерения	Показатели	
			Заявленные	Рекомендуемые к утверждению
1.	Площадь участка	га		1,0414
2.	Площадь застройки	$М^2$		1787,56
3.	Площадь покрытий	$М^2$		2993,0
4.	Площадь озеленения	$М^2$		2974
Показатели по АС части				
5.	Площадь застройки	$М^2$		1431,46
6.	Общая площадь здания	$М^2$		1273,05
7.	Строительный объем здания	$М^3$		13097,86
8.	Полезная площадь	$М^2$		1207,57
9.	Расчетная площадь	$М^2$		1029,56
10.	Расход на отопление	Вт		221700
11.	Расчетный расход воды	$м^3$/сут $м^3$/час л/с		4,5 1,43 1,15
12.	Расчетная мощность	кВт		50,323

Құжат «Сараптамалық ұйымдар палатасы» ақпараттық жүйесімен қалыптастырылған Документ сформирован информационной системой «Палата экспертных организаций»

13.	Расчет газа	м^3/час		23,0
14.	Общая сметная стоимость строительства в текущих ценах 2022 года и в прогнозных ценах 2023 года, в том числе: СМР оборудование прочие	млн. тенге	858,686 603,096 90,574 165,016	858,686 603,096 90,574 165,016
15.	Продолжительность строительства	месяцев		9

Примечание:

В результате внесённых в проектно-сметную документацию по экспертным замечаниям изменений и дополнений, сметная стоимости строительства не изменилась.

8. ВЫВОДЫ

С учетом вышеуказанных дополнений рабочий проект **«Строительство дом культуры и библиотеки с наружными инженерными сетями (водоснабжение, газоснабжение, электроснабжение) в селе Уялыжар, Ордабасинского района, Туркестанской области»** соответствует требованиям государственных нормативов, действующих в Республике Казахстан, и рекомендуется для утверждения в установленном порядке со следующими основными технико-экономическими показателями:

1. Площадь участка 1,0414 га
2. Площадь застройки 1787,56 М^2
3. Площадь покрытий 2993,0 М^2
4. Площадь озеленения 2974 М^2

Показатели по АС части

5. Площадь застройки 1431,46 М^2
6. Общая площадь здания 1273,05 М^2
7. Строительный объем здания 13097,86 м^3
8. Полезная площадь 1207,57 М^2
9. Расчетная площадь 1029,56 М^2
10. Расход на отопление 221700 Вт
11. Расчетный расход воды 4,5 м^3/сут
    1,43 м^3/час
    1,15 л/с
12. Расчетная мощность 50,323 кВт
13. Расчет газа 23,0 м^3/час
14. Общая сметная стоимость строительства в текущих ценах 2022 года и в прогнозных ценах 2023 года, в том числе: 858,686 млн.тенге
    СМР 603,096 млн.тенге
    Оборудование 90,574 млн.тенге
    Прочие 165,016 млн.тенге
15. Продолжительность строительства 9 месяцев

1. При предоставлении на утверждение и выдаче на производство работ рабочий проект подлежит проверке на соответствие его с настоящим заключением экспертизы.

2. Рабочий проект подлежит утверждению в установленном порядке в соответствии приказа МНЭ РК от 02.04.2015 года № 304.

Құжат «Сараптамалық ұйымдар палатасы» ақпараттық жүйесімен қалыптастырылған Документ сформирован информационной системой «Палата экспертных организаций»

3. Настоящее экспертное заключение выполнено с учетом исходных материалов (данных), утвержденных заказчиком для проектирования, достоверность которых гарантирована ГУ «Отдел строительства, архитектуры и градостроительства Ордабасинского района» в соответствие с условиями договора AZA-0094-03 от 10.10.2022 года.

8. ТҰЖЫРЫМДАР

«Түркістан облысы, Ордабасы ауданы, Ұялыжар ауылында сыртқы инженерлік желілері (су құбыры, газ құбыры, электр желісімен жабдықтау) мәдениет үйі мен кітапхананың құрылысы» жұмыс жобасын сараптаманың ескертпелері мен ұсыныстары бойынша енгізілген өзгерістер мен толықтыруларды ескере отырып, Қазақстан Республикасында қолданылатын нормативтердің талаптарына сәйкес келетіндіктен, төмендегі негізгі техника-экономикалық көрсеткіштерімен белгіленген тәртіппен бекітуге ұсыныс жасаймыз:

1.	Учаске ауданы	1,0414 га
2.	Құрылыс ауданы	1787,56 М^2
3.	Жабынды ауданы	2993,0 М^2
4.	Көгалдандыру ауданы	2974 М^2
СҚ бойынша көрсеткіштер		
5.	Құрылыс ауданы	1431,46 М^2
6.	Ғимараттың жалпы ауданы	1273,05 М^2
7.	Ғимараттың құрылыс көлемі	13097,86 м^3
8.	Қолданылатын аумақ	1207,57 М^2
9.	Болжалды аумақ	1029,56 М^2
10.	Жылыту шығыны	221700 Вт
11.	Судың өнімділігі	4,5 м^3/тәу 1,43 м^3/сағ 1,15 л/с
12.	Есептелінген қуаттылық	50,323 кВт
13.	Газ шығыны	23,0 м^3/сағ
14.	2022-2023 жылдардағы ағымдағы және болжамдағы бағадағы құрылыстың жалпы сметалық құны оның ішінде:	858,686 млн.тенге
	Құрылыс-монтаж жұмыстары	603,096 млн.тенге
	Құрал жабдықтар	90,574 млн.тенге
	Өзге де шығындар	165,016 млн.тенге
15.	Құрылыс ұзақтығы	9 ай

1. Жұмыс жобасын бекіту және жұмыстарды өндіріске ұсынғанда, оның осы сараптама қорытындысына сәйкес келтірілгендігін тексеру қажет.

2. Жұмыс жобасы Қазақстан Республикасы Ұлттық экономика Министрінің 2015 жылғы 2 сәуірдегі № 304 бұйрығына сәйкес белгіленген тәртіппен бекітілуі тиіс.

3. Осы сараптау қорытындысы жобалау үшін тапсырысшы бекіткен бастапқы материалдарды (мәліметтерді) есепке алумен орындалды, олардың дұрыстығына 10.10.2022 жылғы AZA-0094-03 келісім шарт талаптарына сәйкес «Ордабасы ауданының құрылыс, сәулет және қала құрылысы бөлімі» ММ кепілдік етеді.

Ссылка на окончательную версию ПСД:

https://peo.saraptama.kz/public/docs?key=f2c054d4-8893-49de-b801-0b2d6b4ea8ad

Құжат «Сараптамалық ұйымдар палатасы» ақпараттық жүйесімен қалыптастырылған Документ сформирован информационной системой «Палата экспертных организаций»

Соответствие разделов проекта строительства требованиям нормативных правовых актов приказ и государственных нормативов, действующих в Республике Казахстан приведено ниже

№ п/п	Раздел	Эксперт	Специализация эксперта (по аттестату)	Номер аттестата	Результат (соответствует или не соответствует нормам)
1	Водоснабжение, канализация, очистные сооружения	БИМБЕТОВА КЕНЖАИМ МУСАКУЛОВНА		KZ69VJE00028928	Соответствует
2	Сметная документация	Турекулов Сагынбек Кенжебекович		KZ54VJE00067416	Соответствует
3	Генеральный план	Казакова Наталья Валентиновна		KZ92VJE00026671	Соответствует
4	Пожарная сигнализация	ТЮРЕБЕКОВ ИСКАК РАМАНКУЛОВИЧ		KZ70VJE00067419	Соответствует
5	Наружные сети водопровода и канализации	БИМБЕТОВА КЕНЖАИМ МУСАКУЛОВНА		KZ69VJE00028928	Соответствует
6	Отопление и Вентиляция	БИМБЕТОВА КЕНЖАИМ МУСАКУЛОВНА		KZ69VJE00028928	Соответствует
7	Архитектурно-строительная часть	АНАРБАЕВ ЕРМЕК АХМЕТОВИЧ		KZ35VJE00018870, KZ43VJE00067420	Соответствует
8	Электротехническая часть	ТЮРЕБЕКОВ ИСКАК РАМАНКУЛОВИ		KZ70VJE00067419	Соответствует

Құжат «Сараптамалық ұйымдар палатасы» ақпараттық жүйесімен қалыптастырылған Документ сформирован информационной системой «Палата экспертных организаций»

		Ч			
9	Ведущий эксперт	АНАРБАЕВ ЕРМЕК АХМЕТОВИЧ		KZ35VJE00018870 , KZ43VJE00067420	Соответствует
10	Газоснабжение	БИМБЕТОВА КЕНЖАИМ МУСАКУЛОВНА		KZ69VJE00028928	Соответствует
11	Технологическая часть	Казакова Наталья Валентиновна		KZ92VJE00026671	Соответствует
12	Слаботочные устройства, связь, сигнализация	ТЮРЕБЕКОВ ИСКАК РАМАНКУЛОВИЧ		KZ70VJE00067419	Соответствует
13	Тепловые сети	БИМБЕТОВА КЕНЖАИМ МУСАКУЛОВНА		KZ69VJE00028928	Соответствует

Примечание: *при отсутствии в рабочем проекте раздела, графа эксперта по этому разделу исключается.*

Мендибаева Э.У. (Директор)

АНАРБАЕВ Е.А. (Эксперт)

Құжат «Сарапшылардың ұйымдар палатасы» ақпараттық жүйесімен қалыптастырылған Документ сформирован информационной системой «Палата экспертных организаций»

Казакова Н.В. (Эксперт)

ТЮРЕБЕКОВ И.Р. (Эксперт)

Турекулов С.К. (Эксперт)

БИМБЕТОВА К.М. (Эксперт)

Құжат «Сараптамалық ұйымдар палатасы» ақпараттық жүйесімен қалыптастырылған Документ сформирован информационной системой «Палата экспертных организаций»

Құжат «Сараптамалық ұйымдар палатасы» ақпараттық жүйесімен қалыптастырылған Документ сформирован информационной системой «Палата экспертных организаций»