Құжат «Сараптамалық ұйымдар палатасы» ақпараттық жүйесімен қалыптастырылған. Документ сформирован информационной системой «Палата экспертных организаций»

«Түркістан облысы, Ордабасы ауданы, Шұбарсу елді мекені, Болашақ тұрғын алабынан 200 оқушыға арналған мектеп құрылысы сыртқы инженерлік желілері бар (сумен жабдықтау, электрмен жабдықтау, газбен жабдықтау)»
жұмыс жобасы бойынша

28.11.2025 ж. № AZA-0108/25

ҚОРЫТЫНДЫ

(Оң)

ТАПСЫРЫСШЫ:
«Ордабасы аудандық құрылыс, сәулет және қала құрылысы бөлімі» мемлекеттік мекемесі

БАС ЖОБАЛАУШЫ:
"TGL Kazakhstan" (ТиДжиЭл Казахстан) жауапкершілігі шектеулі серіктестігі

город Астана

АЛҒЫ СӨЗ

«Түркістан облысы, Ордабасы ауданы, Шұбарсу елді мекені, Болашақ тұрғын алабынан 200 оқушыға арналған мектеп құрылысы сыртқы инженерлік желілері бар (сумен жабдықтау, электрмен жабдықтау, газбен жабдықтау)» жұмыс жобасы бойынша осы жиынтық қорытындыны "AbuZhan advanced" Жауапкершілігі шектеулі серіктестік берді.

"AbuZhan advanced" Жауапкершілігі шектеулі серіктестік рұқсатынсыз осы сараптамалық қорытындыны толық немесе ішінара қайта шығаруға, көбейтуге және таратуға жол берілмейді.

Құжат «Сараптамалық ұйымдар палатасы» ақпараттық жүйесімен қалыптастырылған Документ сформирован информационной системой «Палата экспертных организаций»

ЗАКЛЮЧЕНИЕ

(Положительный)

№ AZA-0108/25 от 28.11.2025 г.

по рабочему проекту
«Строительство школы на 200 ученических мест в жилом массиве Болашак в селе Шубарсу, Ордабасинском районе, Туркестанской области с наружными инженерными сетями (водоснабжение, электроснабжение, газоснабжение) »

ЗАКАЗЧИК:
Государственное учреждение «Отдел строительства, архитектуры и градостроительства Ордабасинского района»

ГЕНПРОЕКТИРОВЩИК:
Товарищество с ограниченной ответственностью "TGL Kazakhstan"
(ТиДжиЭл Казахстан)

город Астана

Құжат «Сараптамалық ұйымдар палатасы» ақпараттық жүйесімен қалыптастырылған Документ сформирован информационной системой «Палата экспертных организаций»

ПРЕДИСЛОВИЕ

Данное заключение по рабочему проекту «Строительство школы на 200 ученических мест в жилом массиве Болашак в селе Шубарсу, Ордабасинском районе, Туркестанской области с наружными инженерными сетями (водоснабжение, электроснабжение, газоснабжение) » выдано Товарищество с ограниченной ответственностью "AbuZhan advanced".

Данное экспертное заключение не может быть полностью или частично воспроизведено, тиражировано и распространено без разрешения Товарищество с ограниченной ответственностью "AbuZhan advanced".

Құжат «Сараптамалық ұйымдар палатасы» ақпараттық жүйесімен қалыптастырылған Документ сформирован информационной системой «Палата экспертных организаций»

1. НАИМЕНОВАНИЕ: рабочий проект **«Строительство школы на 200 ученических мест в жилом массиве Болашак в селе Шубарсу, Ордабасинском районе, Туркестанской области с наружными инженерными сетями (водоснабжение, электроснабжение, газоснабжение)».** Настоящее экспертное заключение выполнено, в соответствии с договором AZA-0105-03 от 12.11.2025 года между ТОО «AbuZhan advanced» с одной стороны, ГУ «Отдел строительства, архитектуры и градостроительства Ордабасинского района» с другой стороны и ТОО «TGL Kazakhstan» (ТиДжиЭл Казахстан) на основании письма заказчика №40-25 от 20.06.2025 года.

2. ЗАКАЗЧИК: ГУ «Отдел строительства, архитектуры и градостроительства Ордабасинского района».

3. ГЕНПРОЕКТИРОВЩИК: ТОО «TGL Kazakhstan» (ТиДжиЭл Казахстан). Государственная лицензия 17-ГСЛ №001537 от 29.08.2023 года. Категория II. Государственное учреждение «Управление контроля и качества городской среды города Шымкент». Акимат города Шымкент. Приложение к лицензии № 001 от 29.08.2023 года.

СУБПРОЕКТИРОВЩИК: ТОО "SkyPlanAlmaty". Государственная лицензия №25010496 от 08.04.2025 г. Лицензиар: Государственное учреждение " Управление государственного архитектурно-строительного контроля Карагандинской области". Акимат Карагандинской области. Категория III. Неотчуждаемая, класс 1.

СУБПРОЕКТИРОВЩИК: ТОО "Mangystau Project Rise". Государственная лицензия № 25003011 от 31.01.2025 г. Лицензиар: Государственное учреждение "Управление государственного архитектурно-строительного контроля Карагандинской области". Акимат Карагандинской области. Категория III. Неотчуждаемая, класс 1.

СУБПРОЕКТИРОВЩИК: ТОО «SK Best Spec Stroy KZ». Государственная лицензия ГСЛ №0000753 от 15.03.2018 года. Категория II, выданная Государственным учреждением "Управление государственного архитектурно-строительного контроля города Астаны". Акимат города Астаны. Приложение к лицензии № 001 от 15.03.2018 года.

4. ИСТОЧНИК ФИНАНСИРОВАНИЯ: Государственные инвестиции

5. ОСНОВНЫЕ ИСХОДНЫЕ ДАННЫЕ

5.1 Основание для разработки:

- архитектурно-планировочное задание №KZ75VUA00120511 от 10.02.2025 года, утвержденная ГУ «Отдел строительства, архитектуры и градостроительства Ордабасинского района»;
- задание на проектирование, утвержденный заказчиком ГУ «Отдел строительства, архитектуры и градостроительства Ордабасинского района» от 2025 года;
- ситуационная схема утвержденное заказчиком;
- акт на право постоянного землепользование от 11.06.2021 года, выданное филиалом РГП «НПЦ земельного кадастра», кадастровый номер №19-293-107-8047;
- письмо-заявка о прохождении экспертизы №40-25 от 20.06.2025 года, выданные ГУ «Отдел строительства, архитектуры и градостроительства Ордабасинского района»;
- письмо о финансировании №40-25 от 20.06.2025 года, выданные ГУ «Отдел строительства, архитектуры и градостроительства Ордабасинского района»;
- письмо о начале строительства №40-25 от 20.06.2025 года, выданные ГУ «Отдел строительства, архитектуры и градостроительства Ордабасинского района»;
- письмо о ТБО №40-25 от 20.06.2025 года, выданные ГУ «Отдел строительства, архитектуры и градостроительства Ордабасинского района»;
- топографическая съемка, выполненная ТОО «ДИАС-проект» в 2025 году (ГСЛ №21031226 от 05.11.2021 года на изыскательскую деятельность, выдан-ная ГУ

Құжат «Сараптамалық ұйымдар палатасы» ақпараттық жүйесімен қалыптастырылған. Документ сформирован информационной системой «Палата экспертных организаций»

«Управление градостроительного контроля города Шымкент» Акимат города Шымкент, приложение от 05.11.2021 года).;

- заключение об инженерно-геологических условиях, выполненное ТОО «ДИАС-проект» в 2025 году (ГСЛ №21031226 от 05.11.2021 года на изыска-тельскую деятельность, выданная ГУ «Управление градостроительного контроля города Шымкент» Акимат города Шымкент, приложение от 05.11.2021 года).

Технические условия

- на водоснабжение №25/25 от 18.02.2025 года, выданные ГКП «Таза су» районного отдела жилищно-коммунального хозяйства, пассажирского транспорта, автомобильных дорог и жилищной инспекций» Ордабасинского района;
- на электроснабжение №00-00-01-1020 от 18.06.2024 года, выданные ТОО «Оңтүстік Жарық Транзит»;
- на газоснабжение №12-ОрдХ-2025-00006231 от 16.01.2025 года, выданные АО «ҚазТрансГаз Аймақ»;

5.2 Согласования и заключения заинтересованных организаций

Согласовано с ГУ «Отдел строительства, архитектуры и градостроительства Ордабасинского района»;

5.3 Перечень документации, представленный на экспертизу

Том I. Общая пояснительная записка.
Альбом 1. Генеральный план.
Альбом 2.1 Наружные инженерные сети. НВК
Альбом 2.2. Наружные инженерные сети. ЭСН
Альбом 2.3. Наружные инженерные сети. ГСН
Альбом 3. Технологическая часть. Блок 1. Блок 2. Галерея.
Альбом 4. Архитектурно-строительные решения. Блок 1.
Альбом 5. Архитектурно-строительные решения. Блок 2.
Альбом 6. Архитектурно-строительные решения. Галерея.
Альбом 7. Отопление и вентиляция. Блок 1. Блок 2. Галерея.
Альбом 8. Водопровод и канализация. Блок 1. Блок 2. Галерея.
Альбом 9. Электротехническая часть. Блок 1. Блок 2. Галерея.
Альбом 10. Пожарная сигнализация. Видеонаблюдение. Система связи. Блок 1. Блок 2. Галерея.
Альбом 10. Фундамент под модульную котельной. Архитектурно-строительные решения.
Альбом 11. Выгреб на 50м^3. Архитектурно-строительные решения.
Том II. Сметная документация.
Том III. Проект организация строительства.
Том IV. Энергетический паспорт.
Брошюра 1. Паспорт проекта.
Брошюра 2. Паспорт (блочно модульная котельная).

5.4 Цель и назначение объекта строительства

Строительство вызвано необходимостью обеспечения инженерных сетей инфраструктуры и направлено на улучшение условий жизни и быта населения.

6. ОСНОВНЫЕ ДАННЫЕ ОБЪЕКТА И ПРИНЯТЫЕ ПРОЕКТНЫЕ РЕШЕНИЯ

Местоположение

Площадка проектируемой школы расположена в селе Шубарсу, сельский округ Шубарсу, Ордабасинского района, Туркестанской области.

6.1 Характеристика участка строительства и место размещения объекта

Құжат «Сараптамалық ұйымдар палатасы» ақпараттық жүйесімен қалыптастырылған Документ сформирован информационной системой «Палата экспертных организаций»

Рельеф площадки ровный с уклоном на северо-запад. Высотные отметки поверхности земли изменяются в пределах 500,10-500,60 м.

В геоморфологическом отношении площадка расположена в пределах второй аллювиально-пролювиальной предгорной равнине (ар QII) на правобережной III надпойменной террасе реки Арыс.

В пределах площадки естественные и искусственные (арыки, каналы) водотоки отсутствуют.

Литологическое строение

В геолого-литологическом отношении площадка сложена аллювиально-пролювиальными отложениями средневерхнечетвертичного возраста, арQII-III), представленными глинистыми грунтами:

до глубины 14,4-15,0 м площадка сложена супесью светло-коричневой, макропористой, твёрдой консистенции, с корнями растений и канальцами от сгнивших корней растений, с включением мелких карбонатных стяжений до 5 %, мощностью 14,2-14,8 м; с глубины 14,4-15,0 м залегает суглинок коричневого цвета, с красноватым оттенком, комковатой структуры, твёрдой консистенции, вскрытой мощностью 1,0-1,6 м (Приложение-9).

С поверхности земли слой почвы из слабогумусированной супеси, мощностью 0,2 м.

Физико-механические свойства грунтов.

По инженерно-геологическим условиям в пределах площадки выделено два инженерно-геологических элемента (ИГЭ):

ИГЭ-1 – супесь светло-коричневая, макропористая, твёрдой консистенции, просадочная, мощностью 14,2-14,8 м. Просадка грунта от собственного веса при замачивании составляет 15,7 см. Тип грунтовых условий по просадочности – второй;

ИГЭ-2- суглинок коричневый, комковатой структуры, твёрдой консистенции, непросадочный, вскрытой мощностью 1,0-1,6 м.

С поверхности земли слой почвы из слабогумусированной супеси, мощностью 0,2 м.

Грунты инженерно-геологических элементов характеризуются следующими значениями показателей физических, прочностных, деформационных свойств:

а) показатели физических свойств грунтов:

Наименование показателей, единицы измерения	Расчетные значения	
	ИГЭ-1	ИГЭ-2
1	2	3
Плотность твердых частиц, г/см^3	2,69	2,72
Плотность, г/см^3	1,55	1,83
Плотность в сухом состоянии, г/см^3	1,42	1,65
Влажность природная, %	6,6-13,1	10,6
Пористость,%	47,2	39,2
Коэффициент пористости	0,90	0,64
Влажность на границе текучести, %	25,5	28,7
Влажность на границе раскатывания, %	19,0	18,6
Степень влажности	0,18-0,36	0,45
Число пластичности	6,5	10,1
Показатель текучести	<0	<0
Коэффициент фильтрации, м/сутки	0,27	0,08

б) показатели прочностных и деформационных свойств грунтов:

№ ИГЭ	Наименование грунта	При водонасыщенном состоянии

Құжат «Сараптамалық ұйымдар палатасы» ақпараттық жүйесімен қалыптастырылған Документ сформирован информационной системой «Палата экспертных организаций»

		γ_I/γ_{II}, кН/м^3	φ_I/φ_{II}, град.	c_I/c_{II}, кПа	$E_{вод}$, МПа	$E_{пр.}$МПа	$E_{уст}$, МПа
1	2	3	4	5	6	7	8
1	Супесь просадочная	18,5/18,5	20/20	4/5	2,05	15,38	3,36
2	Суглинок непросадочный	20,0/20,0	-	-	15,1	-	-

где: № ИГЭ - номер инженерно-геологического элемента;

$E_{вод}$ - модуль деформации при водонасыщенном состоянии.

$E_{пр.}$ - модуль деформации при природной влажности.

$E_{уст.}$ - модуль деформации при установившейся влажности.

в) показатели просадочных свойств грунтов:

Относительная просадочность грунтов при нормальном напряжении (σ, кПа) и начальное просадочное давление (P_{sl}) нижеследующие:

Нормальное напряжение, σ, кПа	100	200	300	P_{sl}, кПа
Относительная просадочность	0,029	0,067	0,087	77

Засоленность и агрессивность грунтов.

По результатам химического анализа «водной вытяжки» грунтов, по содержанию легко- и среднерастворимых солей, согласно ГОСТ 25100-2011 (Б.25, Б.26), грунты площадки, до глубины 4,0 м, незасолены. Величина сухого остатка составляет от 0,053 до 0,078 %. Зона влажности СНиП РК 2.04-107-2013– сухая.

Степень агрессивного воздействия грунта на бетонные и железобетонные конструкции по содержанию сульфатов в пересчете на ионы SO_4^{--} для бетона марки W_4 по водонепроницаемости на портландцементе по ГОСТ 10178-85 и для бетона на сульфатостойком портландцементе по ГОСТ 22266-2013 - неагрессивная Нормативное содержание SO_4^{--} = 273,0 мг/кг (Приложение-6).

Степень агрессивного воздействия грунта на бетонные и железобетонные конструкции по содержанию хлоридов в пересчете на ионы Cl^- для бетонов на портландцементе, шлакопортландцементе по ГОСТ 10178-85 и сульфатостойких цементах по ГОСТ 22266-2013 – неагрессивная. Нормативное содержание Cl^- = 109,0 мг/кг (Приложение-6).

Гидрогеологические условия.

Подземные воды на период изысканий (на январь 2025года) пройденными выработками до глубины 16,0 м от поверхности земли не вскрыты. 5 . Сейсмическая опасность зон строительства, грунтовые условия и сейсмическая опасность площадок строительства.

Согласно СП РК 2.03-30-2017 таб.6,1 и 6,2; приложение Б и Е

Сейсмическая опасность				Типы грунтовых условий по сейсмическим свойствам	Значения расчётных ускорений ag(в долях g) на площадках строительства с типами грунтовых условий
В баллах по картам		В ускорениях (в долях g) по картам			
ОСЗ-2 $_{475}$	**ОСЗ-2 $_{2475}$**	ОСЗ -1 $_{475}$ ($_{agR(475)}$)	ОСЗ -1 $_{2475}$ ($agR_{(2475)}$)		

Құжат «Сараптамалық ұйымдар палатасы» ақпараттық жүйесімен қалыптастырылған. Документ сформирован информационной системой «Палата экспертных организаций»

7	**7**	0,082	0,011	III	0,14

Примечание: Согласно таблицы 6.2 СП РК 2.03-30-2017, сейсмическая опасность площадки строительства при III типе грунтовых условий по сейсмическим свойствам в баллах по картам ОСЗ-2 $_{475}$ повышается на 1 балл. Уточнённая сейсмичность площадки в баллах по картам ОСЗ-2 $_{475}$ равна 8 –и баллам.

Строительные группы грунтов по разработке

Наименование грунта	Ручная разработка	Разработка одноковшовым экскаватором	Номер пункта, табл. 1
Почва	1	1	9[a]
Супесь	1	1	36[a]

Климатическая справка

М/пункт Шымкент. Климатический подрайон IV-Г.

Температура наружного воздуха в ^{0}С:

абсолютная максимальная + 44,2;
абсолютная минимальная -30,3;
наиболее холодной пятидневки -17;
наиболее холодных суток обеспеченностью 0,98 - 25,2;
обеспеченностью 0,92 -16,9;
наиболее холодной пятидневки обеспеченностью 0,98 -17,76;
обеспеченностью 0,92 -14,3.
Температура воздуха в ^{0}С: обеспеченностью 0,94 -4,5;
среднегодовая +12,6;
среднегодовая амплитуда температуры воздуха - 12,3.

Средняя температура воздуха в январе (в С^o)- 1,5.
Средняя температура воздуха в июле(в С^o)$_+$ 26,4.
Количество осадков за ноябрь-март, мм - 377.
Количество осадков за апрель-октябрь, мм - 210.
Преобладающее направление ветра за декабрь-февраль - В (восточное).
Преобладающее направление ветра за июнь-август - В (восточное).
Максимальная из средних скоростей ветра за январь, м/сек – 6,0.
Минимальная из средних скоростей ветра за июль, м/сек - 1,3.
Наибольшая скорость ветра, м/сек - 24,0
Нормативная глубина промерзания, м: для супеси - 0,35;
Глубина проникновения 0°С в грунт, м: для супеси - 0,45;
Район по весу снегового покрова – I. Sg = 0,8 кПа (80 кгс/м^3); табл. 4*.
Высота снежного покрова, см:

средняя из наибольших декадных за зиму - 22,4;
максимальная из наибольших декадных - 62,0;
максимально суточная за зиму на последний день декады - 59.
Продолжительность залегания устойчивого снежного покрова, дни - 66,0.

Район по давлению ветра –IV, давление ветра -0,77 кПа.
Район по толщине стенки гололеда – III. b = 10 мм;

6.2 Проектные решения

6.2.1 Генеральный план

Құжат «Сараптамалық ұйымдар палатасы» ақпараттық жүйесімен қалыптастырылған. Документ сформирован информационной системой «Палата экспертных организаций»

Рабочий проект разработан на основании:

задание на проектирование, утвержденное руководителем ГУ «Отдел строительства архитектуры и градостроительства Ордабасинского района» от 2025 года;

При размещении зданий и сооружений на участке учтены санитарные и противопожарные требования, а также требования к организации людских и транспортных потоков.

Здание школы вместимостью 200 мест на 11 классов выполнено в виде блокировки в двух блоков, включающие в себя полный комплект необходимых объектов с оптимальной и допустимой ориентацией классов и кабинетов.

В каждом блоке предусмотрены самостоятельные входы с созданием условий свободного проезда. Разбивка проектируемой школы производить от границ участка, разбивка остальных зданий, сооружений и площадок ведется от основного здания проектируемой школы. Территория школы ограждается металлической сетчатой оградой Н=1.6 м по всему периметру, с устройством калиток и ворот. На территорию школы предусматривается три въезды со стороны улицы.

На участке школы предусмотрены следующие зоны: Спортивная, отдыха и хозяйственная.

Зона отдыха состоит из площадки для тихого отдыха и площадок для подвижных игр, площадка для отдыха расположена в уединенном месте.

Площадки для игр располагаются в непосредственной близости от здания школы и служат для проведения парадных линеек и других мероприятий.

Хозяйственная зона размещается со стороны столовой и включает в себя: котельную, КТП, ДЭС, выгреб на 50м3, площадка для залы и котельная.

Для организованного сбора и вывоза мусора предусмотрена мусороконтейнерная площадка.

К зданиям обеспечен беспрепятственный подъезд пожарных машин.

Вертикальная планировка

Рельеф площадки имеет небольшой перепад, с общим уклоном на север. Высотные отметки поверхности земли изменяются в пределах 250,10 - 250,70м.

С поверхности земли по всей площадке распространен слой почвы из супеси, мощностью 0,2 м., срезанная при планировке почва складируется для дальнейшего использования в местах озеленения.

План организации рельефа выполнен в красных отметках и горизонталях с учетом отвода поверхностных вод и увязки планировочных отметок с отметками полов запроектированных зданий и сооружений.

Отвод сточных и ливневых вод решен от зданий и сооружений по покрытию со сбросом в грунтовый лоток и за пределы участка.

Благоустройство

Для обеспечения санитарно-гигиенических условий на территории школы запроектированы необходимые зоны с полным набором малых архитектурных форм.

Свободная от застройки территория озеленяется путем рядовой и групповой посадки деревьев и кустарников лиственных пород, по периметру участка имеется посадка кустарника.

Расстояние между деревьями 4-5 м.

Дорожная сеть школьного участка обеспечивает удобные подходы и подъезды к зданиям и к зонам. Автостоянка для персонала на 14 автомашин и 1 на автобус предусмотрено на периферии участка.

Проезд для машин запроектирован из двухслойного асфальтобетона, для пешеходного движения – из тротуарной плитки. По краям покрытий применены бортовые камни.

Құжат «Сараптамалық ұйымдар палатасы» ақпараттық жүйесімен қалыптастырылған. Документ сформирован информационной системой «Палата экспертных организаций»

Мероприятия по доступности для маломобильных групп населения и инвалидов.

При разработке объемно-планировочных решений учтены требования СП РК 3.01-101-2013 «Проектирование зданий и сооружений с учетом доступности для маломобильных групп населения».

На въездах в здание предусмотрены пандусы, устройство входов в одном уровне с подходами. Ширина дверей принята 900мм.

Пандусы и разворотные площадки имеют с наружной стороны ограждающий бетонный бордюр и двойные перила высотой 700 и 900 мм.

Мероприятия по защите от шума, пыли, вибрации и солнечной радиации.

Для снижения уровня шума, защиты от пыли в здании предусмотрены наружные двери, уплотненные термоизолирующими прокладками, заполнение оконных проемов двухкамерными стеклопакетами.

Защита помещений от солнечной радиации предусмотрена за счет рациональной ориентации оконных проемов в сторону сектора горизонта с наименьшим тепловым солнечным воздействием и за счет средств озеленения, располагаемых перед фасадами зданий.

Противопожарные мероприятия

К зданиям обеспечен беспрепятственный подъезд пожарных машин есть возможность подъезда к участку и проезда пожарных машин по территории и вокруг здания. Принимался во внимание высота навесов, арок, воздушных переходов чтобы под ними свободно проходили пожарные автомобили, также предусмотрено расстояния посадка деревьев и кустарники, оснащены всеми необходимыми средствами спасения.

Показатели генерального плана

№ п/п	Наименование	Ед. изм.	Показатели	% к общей площ.
1	а/ Площадь отвёден.участка, в т.ч.	га	2,06	100
	б/ Не используемые территории	га	0	
2	Площадь застройки	$м^2$	1702,08	8,3
3	Площадь покрытий всего	$м^2$	5141,0	25,0
	а/ Двухслойное асфальтобетонное покрытие	$м^2$	2820,0	
	б/ Мощение тротуарной плиткой	$м^2$	521,0	
	в/ Площадь омостки	$м^2$	381,0	
	г/ Резиновое покрытие	$м^2$	540,0	
	д/ Песчаный асфальт	$м^2$	88880	
4	Площадь озеленения	$м^2$	11066,0	53,7
5	Физкультурно-спортивная зона	$м^2$	2430,0	11,8
6	Прощая территория	$м^2$	260,92	1,2

Ситуационная схема

Құжат «Сараптамалық ұйымдар палатасы» ақпараттық жүйесімен қалыптастырылған. Документ сформирован информационной системой «Палата экспертных организаций»

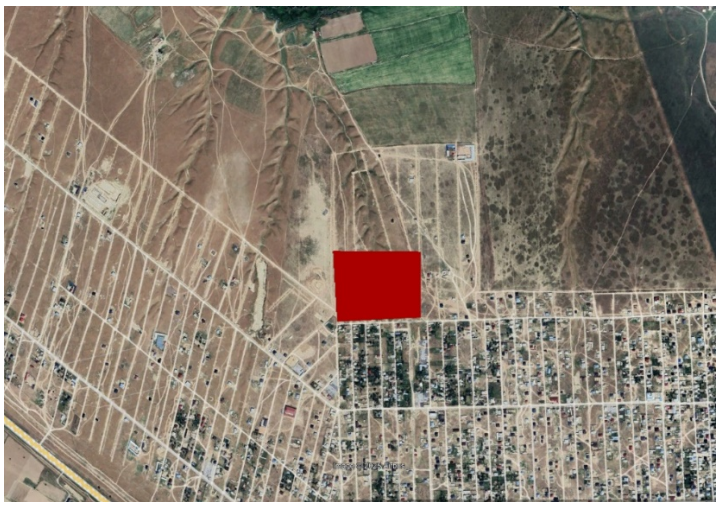

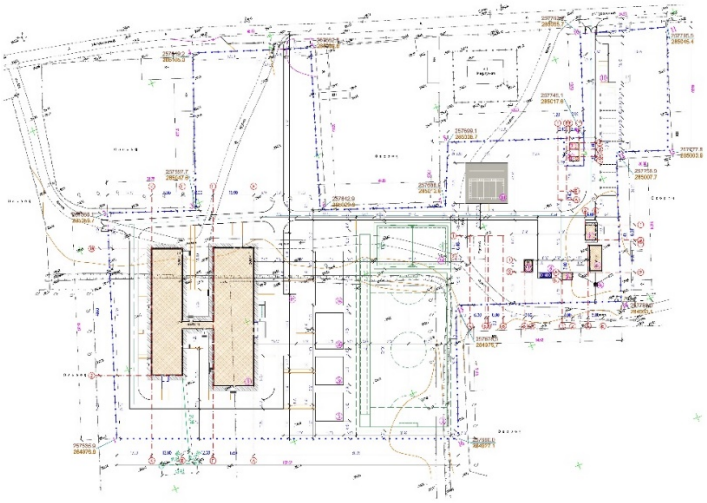

1 – Школа на 200 мест:
Блок 1;
Блок 2;
Галерея;
Физкультурно-спортивная зона:
2 – Футбольное поле;
Зона отдыха:
3 – Площадка для подвижных игр предшкольного класса с теневым навесом;
Хозяйственная зона:
4 – Котельная БМК-0,4У;
5 – Выгреб 50м^3;
6 – Навес для трех мусорных контейнеров;
7 – КТПН
8 – ДЭС;
9 – Площадка для НВП;
10 – Автостоянка на 14 машино-мест и 1 место для автобуса;

6.2.2 Архитектурно-строительная часть
Объемно-планировочные решения

Объемно-планировочные решения здания учебного корпуса и галерея приняты в соответствии с требованиями СН РК 3.02-11-2011, СП РК 3.02-111-2012

Құжат «Сараптамалық ұйымдар палатасы» ақпараттық жүйесімен қалыптастырылған Документ сформирован информационной системой «Палата экспертных организаций»

"Общеобразовательные учреждения", СНиП РК 2.04-2004 «Энергопотребление и тепловая защита гражданских зданий», СанПиН «Санитарно-эпидемиологические требования к объектам образования» утвержденные приказом МЗ РК №611 от 16.08.2017 года.

Здание школы сложной формы в плане, состоит из двух блоков разделенных антисейсмическими швами, взаимосвязанных между собой галерей.

Уровень ответственности здания – II (нормальный) технически не сложный.

Класс здания – II.

Степень огнестойкости – II.

Класс функциональной пожарной опасности – Ф 4.1.

Класс пожарный опасности строительных конструкций – С1.

Расчетный срок службы здания 50 лет.

Степень долговечности ограждающих конструкций II.

Технико-экономические показатели объемно-планировочных решений основных зданий

Наименование показателей	Ед. изм.	Блок 1	Блок 2	Галерея	Всего:
Площадь застройки	м^2	931,86	642,46	53,30	1627,62
Строительный объем	м^3	10233,0	3649,2	151,83	14034,03
Общая площадь	м^2	2483,61	567,19	33,93	3084,73
Полезная площадь	м^2	2138,64	530,73	-	2669,37
Расчетная площадь	м^2	1649,73	476,15	-	2125,88

Блок 1

Здание Блок 1 с размерами в осях 53,90х15,9 м трехэтажное, с техподпольем высота 1,8м, высота этажа 3,0м. Здание Блок 1 примыкает к блоку 2 через переходную галерею.

Эвакуация людей с этажей здания предусмотрена непосредственно наружу, через лестничные клетки с выходами наружу. Из технического подполья предусмотрены один обособленных выхода непосредственно наружу.

Для сообщения с чердаком предусмотрен выход из лестничной клетки при помощи стремянки, выход на кровлю предусмотрен через слуховые окна.

Естественное освещение и проветривание помещений осуществляется посредством окон с открывающимися створками.

Лестничные клетки обеспечены естественным освещением.

Продолжительность инсоляции соответствует санитарно-гигиеническим требованиям.

Блок 1 состоит из 3 этажей, с техподпольем.

В **техподполье** здания школы предусмотрены следующие помещения: электрощитовая, тепловой пункт, венткамера, техподполье.

На **первом этаже** предусмотрены следующие помещения: тамбур (3шт), вестибюль, предшкольный класс, 1-ый класс, санузел для мальчиков (2шт), умывальные (2шт), санузел для девочек (2шт), коридор (5 шт), рекреация, санузел для МГН, процедурная, кабинет врача, санузел для мед.персонала, лестничная клетка (2шт), лифтовый холл, шахта лифта, гардеробная для млад. кл. и персонала, гардеробная для ст.кл., мастерская керамики, инструментальная, кладовая уборочного инвентаря, санузел для персонала (мужской), кабинет личной гигены женщин (для персонала), санузел для персонала (женский), комплексная мастерская по обработке металла и дерева для мальчиков 5-9 кл., кабинет кулинарии для девочек 5-9 кл., кабинет по обработке тканей для девочек 5-9 классов,

Құжат «Сараптамалық ұйымдар палатасы» ақпараттық жүйесімен қалыптастырылған. Документ сформирован информационной системой «Палата экспертных организаций»

кабинет завучей, приемная-кабинет делопроизводства, кабинет директора, комната охранника.

На **втором этаже** предусмотрены следующие помещения: методический кабинет, начальные классы (2-4 класс) (3шт), санузел для мальчиков (2шт), санузел для девочек (2шт), умывальные (4шт), коридор (2шт), рекреация (2шт), лестничная клетка (2шт), лифтовый холл, шахта лифта, рекреация, лингафонно-мультимедийный кабинет (2 шт), класс-кабинет (5-9 класс), комната персонала, кабинет личной гигиены девочек, кладовая уборочного инвентаря, лаборантская (химия, биология), лаборатория, учебный кабинет по естественным наукам (химия, биология), учебный кабинет-информатики и вычислительной техники, лаборантская (информатика).

На **третьем этаже** предусмотрены следующие помещения: кабинет психолога и логопеда, бухгалтер, класс-кабинет (10-11 класс) (2шт), рекреация (2шт), класс-кабинет (5-9 класс) (2шт), лестничная клетка (2шт), лифтовый холл, шахта лифта, лаборантская (НВП), класс-кабинет (НВП), кабинет завхоза, умывальные (2шт), санузел для мальчиков, кабинет личной гигиены девочек, санузел для девочек, кладовая уборочного инвентаря, лаборантская (физики), лаборатория, учебный кабинет по естественным наукам (физика), читальный зал, помещения для архива.

Блок 2

Здание «Блок 2» с размерами в осях 49,4х12,0 одноэтажное, столовая совмешен с спортзалом, столовая высота 3,3м, с техподпольем высотой 1,8м спортзал без техподпольем высота 7.0м. Здание «Блок 2» примыкает к «Блоку 1» через переходную галерею.

Блок 2 состоит из 3 этажей, с техподпольем.

В **техподполье** здания школы предусмотрены следующие помещения: электрощитовая, тепловой пункт, венткамера, техподполье.

В здании школы на первом этаже расположены следующие помещения: обеденный зал с раздаточной, помещение для холодильников, гардеробная персонала, санузел для персонала, комната уборочного инвентаря и приготовление дезосредств, коридор (4шт), тамбур, складское помещение, кладовая продуктов, горячий цех моечная столовой и кухонный посуды, холодный цех, помещение для хранения пищевых отходов, душевая (2шт), санузел (2шт), раздевальная для мальчиков, раздевальная для мальчиков, раздевальная для девочек, душевая (2шт), раздевальная для МГН с санузлом и душем, кладовая уборочного инвентаря, снарядная, спортивный зал, инвентарная кладовая, санузел женский, санузел мужской.

Галерея

Галерея №1 прямоугольной формы в плане с размерами в осях 12,0х3.3м, одноэтажное, высотой этажа 3,0 м, с техническим подпольем, высотой от пола до низа несущих перекрытий 1,8м.

Здание галереи предусмотрено для функционального соединения учебных блоков №1 с блоком №2.

Котельная

В проекте предусмотрено блочно-модульная котельная БМК-0,4У с двумя водогрейными котлами. Габаритные размеры, длина 10,0м, ширина 4,8м и высота 3,5м.

Тепловые сети проложены в сборных ж/бетонных лотках, выполненных по серии 3.006.1-8.1, 3.006.1-8.3.

Номенклатура сборных железобетонных изделий каналов состоит из лотковых элементов и плоских плит. Габаритные размеры лотков приняты по ширине 880мм, высотой 580мм. Лотки приняты длиной 3000мм и 750мм (см. А-1 теплотрасса).

Выгреб емкостью 50 м³

Выгреб емкостью 50 м^3 прямоугольной формы в плане с размерами в осях 6,00х3,00 м. Глубина выгреба 3,75 м до низа несущих конструкций (до низа плиты перекрытия).

Құжат «Сараптамалық ұйымдар палатасы» ақпараттық жүйесімен қалыптастырылған. Документ сформирован информационной системой «Палата экспертных организаций»

Выгреб предназначен для использования в качестве емкости для сбора сточных вод из сети канализации.

Технико-экономические показатели объемно-планировочных решений вспомогательных зданий

Наименование показателей	Ед. изм.	Фундамент по БМК	Выгреб емк. 50 м³	Котельная	Площадка для залы	Всего:	
Площадь застройки	м²	57,24	21,76	24,0	12,0	115,0	
Строительный объем	м³	57,24	77,25	118,44	31,20	284,13	
Общая площадь	м²	57,24	21,76	24,0	12,0	115,0	

Конструктивные решения

Конструктивные решения приняты с учетом требований СП РК 2.03-30-2017 ″Строительство в сейсмических районах″.

Пространственная жесткость и устойчивость здания обеспечивается совместной работой рамной схемой с поперечными и продольными рамами, связанными в продольном и поперечном направлении монолитными ж/б ригелями, несущими стенами (наружными и внутренними), монолитным ж/б сейсмическим поясом в уровне плит перекрытия и монолитным ж/б ригелем рам в уровне покрытия и монолитными фундаментами.

Конструктивная схема здания принята с несущими продольными и поперечными рамами и кирпичными стенами комплексной конструкции.

Конструкции фундаментов, глубина их заложения и размеры приняты в соответствии с требованиями СП РК 5.01-102-2013 "Основания зданий и сооружений", СП РК 2.01-101-2012 "Защита строительных конструкций от коррозии". Здание запроектировано из следующих конструктивных элементов:

Блок 1

Фундаменты- монолитные ленточные под стены из бетона кл. В15, монолитные столбчатые под стойки монолитных рам из бетона кл В15 на сульфатостойком цементе.

Наружные стены - обыкновенный кирпич КР-р-по 250х120х65 1НФ100/2,0/50/ ГОСТ 530-2012 на растворе М50, толщиной 380мм, с Rnt=120КПа, утепленные с наружной стороны.

Внутренние стены - обыкновенный кирпич КР-р-по 250х120х65 1НФ/100/2,0/50/ ГОСТ 530-2012 на растворе М50, толщиной 380мм.

Перегородки - армокирпичные, обыкновенный кирпич КР-р-по 1НФ/100/2,0/50/ по ГОСТ 530-2012 на цементно-песчаном растворе М50 толщиной 120 мм, армированные сетками СГ-2 с шагом 675мм и гипсокартонные тип С361 по металлическому каркасу по серии 1.031.9-3.01 вып.1.

Перемычки -монолитные ж/бетонные из бетона кл.В15.

Рамы-монолитные ж/бетонные из бетона кл.В20.

Сердечники-монолитные ж/бетонные из бетона кл.В15.

Перекрытие, покрытие - сборные железобетонные плиты по серии WI Tech 2011/kz вып.3.

Лестницы - монолитные железобетонные.

Кровля - металлочерепица по деревянным стропилам.

Цоколь - штукатурка цементно-песчаным раствором.

Утеплитель стен - теплоизоляционная штукатурка "Skaver" по сетке, толщиной 80мм.

Утеплитель кровли - эковата с Y=35кг/м3, толщиной 100мм.

Окна, фрамуги и витражи - из ПВХ профиля по ГОСТ 30674-99.

Двери - внутренние по ГОСТ 6629-88, наружные по ГОСТ 30674-99.

Құжат «Сараптамалық ұйымдар палатасы» ақпараттық жүйесімен қалыптастырылған. Документ сформирован информационной системой «Палата экспертных организаций»

Полы - керамическая плитка, керамогранитная плитка, дощатые, коммерческий линолеум «Таркетт».

Отделка внутренняя - стены - улучшенная штукатурка цементно-песчаным раствором с последующей водоэмульсионной покраской за 2 раза, в коридорах, классах - масляная панель на высоту 1,8м, в санузлах - глазурованная плитка на высоту 1.8м, потолок-затирка с последующей водоэмульсионной покраской за 2 раза.

Наружная отделка – финишная штукатурка «Аспол», фасадная покраска за 2 раза.

Отмостка - асфальтобетонная шириной 1500 мм толщиной 180мм по бетонному основанию.

Блок 2

Фундаменты- монолитные ленточные под стены из бетона кл. В15, монолитные столбчатые под стойки монолитных рам из бетона кл В15 на сульфатостойком цементе.

Наружные стены - обыкновенный кирпич КР-р-по 250х120х65 1НФ100/2,0/50/ ГОСТ 530-2012 на растворе М50, толщиной 380мм, с Rnt=120КПа, утепленные с наружной стороны.

Внутренние стены - обыкновенный кирпич КР-р-по 250х120х65 1НФ/100/2,0/50/ ГОСТ 530-2012 на растворе М50, толщиной 380мм.

Перегородки -гипсокартонные тип С361 по металлическому каркасу по серии 1.031.9-3.01 вып.1.

Перемычки -монолитные ж/бетонные из бетона кл.В15.

Рамы-монолитные ж/бетонные из бетона кл.В20.

Сердечники-монолитные ж/бетонные из бетона кл.В15.

Перекрытие, покрытие - сборные железобетонные плиты по серии WI Tech 2011/kz вып.3.

Кровля - из стального профилированного настила Н57-750-06 по ГОСТ 24045-86 по металлической обрешетке и металлочерепица по деревянным стропилам.

Цоколь - штукатурка цементно-песчаным раствором.

Утеплитель стен - теплоизоляционная штукатурка "Skaver" по сетке, толщиной 80мм.

Утеплитель кровли - эковата с Y=35кг/м3, толщиной 100мм.

Окна, фрамуги и витражи - из ПВХ профиля по ГОСТ 30674-99.

Двери - внутренние по ГОСТ 6629-88, наружные по ГОСТ 30674-99.

Полы - керамическая плитка, керамогранитная плитка, дощатые, коммерческий линолеум «Таркетт».

Отделка внутренняя - стены - улучшенная штукатурка цементно-песчаным раствором с последующей водоэмульсионной покраской за 2 раза, в коридорах, классах - масляная панель на высоту 1,8м, в санузлах - глазурованная плитка на высоту 1.8м, потолок-затирка с последующей водоэмульсионной покраской за 2 раза.

Наружная отделка – финишная штукатурка «Аспол», фасадная покраска за 2 раза.

Отмостка - асфальтобетонная шириной 1500 мм толщиной 180мм по бетонному основанию.

Галерея

Фундамент - монолитные ленточные под стены из бетона кл. В10, монолитные столбчатые под стойки монолитных рам из бетона кл. В15 на сульфатостойком цементе.

Под фундаменты выполняется бетонная подготовка, толщиной 100мм.

Стены технического подполья монолитные с утеплением вермикулитом (согласно теплорасчета).

Наружные стены - обыкновенный кирпич КР-р-по 250х120х65 1НФ/ 100/2,0/50 по ГОСТ 530-2012 на растворе М50, толщиной 380мм.

Перемычки - монолитные ж/бетонные из бетона кл.В15.

Сердечники - монолитные ж/бетонные из бетона кл.В15.

Құжат «Сараптамалық ұйымдар палатасы» ақпараттық жүйесімен қалыптастырылған. Документ сформирован информационной системой «Палата экспертных организаций»

Перекрытие, покрытие - сборные железобетонные плиты по серия WI Tech 2011/kz вып.3

Кровля - из стального профилированного настила Н57-750-06 по ГОСТ 24045-86 по металлической обрешетке и металлочерепица по деревянным стропилам.

Цоколь - штукатурка цементно-песчаным раствором.

Утеплитель стен - теплоизоляционная штукатурка "Skaver" по сетке, толщиной 80мм.

Утеплитель кровли - - эковата с Y=35кг/м3, толщиной 100мм (влажное нанесение).

Окна, фрамуги и витражи - из ПВХ профиля по ГОСТ 30674-99.

Двери - наружные по ГОСТ 30674-99.

Полы - керамическая плитка с шероховатой поверхностью, неглазурованная.

Отделка внутренняя - стены - улучшенная штукатурка цементно-песчаным раствором с последующей водоэмульсионной покраской за 2 раза, масляная панель на высоту 1,8м, потолок-затирка с последующей водоэмульсионной покраской за 2 раза.

Наружная отделка – финишная штукатурка «Аспол», фасадная покраска за 2 раза.

Отмостка - асфальтобетон толщиной 150мм, шириной 1500 мм по уплотненному грунту.

Выгреб емкостью 50м^3

Днище и стенки - монолитные железобетонные из бетона класса В20 с армированием сварными сетками по ГОСТ 8478-81 и отдельными арматурными стержнями.

Перекрытие – сборная железобетонная плита по серии 1.142.1-5.94 вып 1.

Кровля – рулонная из рубероида.

Утеплитель – грунт высотой 500 мм.

Конструкции тепловых сетей

Тепловые сети предусмотрены в непроходном канале.

Тепловые сети приняты в сборных железобетонных каналах лоткового типа, по серии 3.006.1-8 выпуск 0 и уложены по бетонной подготовке из бетона класса В3.5, толщиной 100 мм, по песчаной подготовке по грунту .

Монолитные участки канала и плит выполнены из монолитного железобетона, из бетона класса В15.

Толщина днища принята 100, толщина стенок - 100 мм, толщина плиты - 100 мм.

Армирование выполнено сеткой 5Вр-1-100 по ГОСТ8478-81.

Для гидроизоляции предусмотрена наружная обмазка боковых поверхностей канала горячим битумом за 2 раза.

6.2.3 Инженерные обеспечение, сети и системы

Теплоснабжение. Отопление и вентиляция

Отопление и вентиляция

Отопление и вентиляция здания школы разработан на основании исходных данных для проектирования, технологического задания в соответствии с действующей нормативно - технической документацией по проектированию и строительству СН РК 3.02-07-2014 «Общественные здания и сооружения», СН РК 3.02-11-2011 «Общеобразовательные учреждения», СН РК 4.02-01-2011 «Отопление, вентиляция и кондиционирование», СН РК 4.02-05-2013 «Котельные установки», СП РК 4.02-103-2002 «Проектирование автономных источников теплоснабжения», СН РК 4.01-02-2013 «Внутренние санитарно-технические системы», СН РК 4.02-04-2013 «Тепловые сети».

Расчетная температура наружного воздуха для проектирования отопления и вентиляции равна температуре наиболее холодной пятидневки обеспеченностью 0,92 – минус 20,5^{o}С.

Теплоснабжение

Теплоснабжение школы предусмотрено от собственной блочно модульной котельной БМК-0,4У на жидком топливе, общая нагрузка на котельную составляет 240.58 кВт.

Құжат «Сараптамалық ұйымдар палатасы» ақпараттық жүйесімен қалыптастырылған. Документ сформирован информационной системой «Палата экспертных организаций»

В котельной предусмотрена установка двух котлов «BB-200RC» на жидком топливе, производства ТОО «Буран бойлер» г.Алмата, производительностью 200 кВт каждый. Рабочие параметры теплоносителя 95-70ºС. На каждом котле установлена соответствующая запорная, предохранительная и контрольно-измерительная арматура, согласно «Правил устройства и безопасной эксплуатации водогрейных котлов с температурой нагрева воды до 115ºС».

Максимальный часовой расход топлива на котельную составляет 33.7 м3/час (теплотворная способность 5800 ккал/кг).

Годовой расход топлива – 77,24 т.у.т в год.

Трубопроводы тепловых сетей двухтрубные, прокладываемые подземно в сборных железобетонных каналах лоткового типа. Трубопроводы выполнены из стальных электросварных труб по ГОСТ 10704-91.

Наружные поверхности стен и перекрытий канала покрыть обмазочной битумной гидроизоляцией.

Подготовку под каналы принять песчаную по грунту. Швы между железобетонными элементами каналов зачеканить цементным раствором М-100.

После монтажа и гидравлических испытаний трубопроводы предусмотрены антикоррозийным покрытием четыре слоя органосиликатной краски ОС-51-03 с отвердителем .

Тепловая изоляция трубопроводов выполняется матами из стеклянного штапельного волокна в рулонах б=40мм, с покрытием из стеклопластика рулонного.

Опорожнение сетей предусмотрено в нижних точках сети с установкой спускной арматуры.

В верхних точках сети установлены воздуховыпускные краны.

В местах вводов трубопроводов в здания выполнить сальниковые уплотнения.

Протяженность тепловых сетей составляет 166.2п.м.

Основные показатели по отоплению и вентиляции

Наименование здания (сооружения)	Расход тепла Вт			Расход тепла, Гкал/год
	на отопление	на вентиляцию	Общий	
Школа	119670	87230	206900	459,58

Отопление и вентиляция

Отопление

Система отопления здания школы – двухтрубная с нижней разводкой, вертикальными стояками и горизонтальная двухтрубнаятупиковая. Нагревательные приборы – радиаторы алюминевые секционные. Параметры теплоносителя в системе отопления 95 - 70°С.

Трубопроводы системы отопления выполнены из стальных водогазопроводных труб по ГОСТ 3262-75*.

Удаления воздуха из системы отопления предусмотрено через воздухоспускные краны, устанавливаемые в верхних пробках радиаторов и в верхних точках системы.

Трубопроводы, проложенные в конструкции пола и техподполье заизолировать изоляцией трубчатой d=9 мм K-FLEX.

Перед изоляцией трубы очистить от ржавчины металлическими щетками до блеска. После монтажа и промывки, систему отопления опрессовать.

Монтаж системы отопления вести в соответствии с указаниями

со СН РК 4.01-02-2013. В местах прохода труб через стены и перекрытия предусмотрены гильзы из пластиковых труб.

Вентиляция

Проект вентиляции здания школы разработан в соответствии с требованиями СН РК 4.02-01-2011.

Вентиляция помещений школы предусмотрена приточно-вытяжная с механическим и естественным побуждением. Наружный воздух проходит обработку в приточных

Құжат «Сараптамалық ұйымдар палатасы» ақпараттық жүйесімен қалыптастырылған Документ сформирован информационной системой «Палата экспертных организаций»

вентиляционных установках «VTS KAZAHSTAN». Расход воздуха для учебных классов определен расчету 20м3/ч чистого воздуха на каждого ученика и для остальных помещений по кратности воздуха. Приток организованный.

Пищеблок (столовая)

В пищеблоке предусмотрена приточно-вытяжная вентиляция с механическим побуждением. Расход воздуха определен по кратности воздуха, а для обеденного зала 20 м3/ч чистого воздуха на каждого посетителя.

Кроме общеобменной вентиляции, от оборудования выделяющего вредности (тепло, влага и пара) предусмотрена местная вытяжная вентиляция (местные отсосы). В качество зонта принято модулированные местные отсосы типа МВО.

Вытяжка осуществляется с механическим и естественным побуждением.

Монтаж систем вентиляции вести в соответствии с требованиями

СН РК 4.01-02-2013.

Спортзал

В спортзале предусмотрена приточно вентиляция с механическим побуждением, а вытяжная вентиляция с естественным побуждением. Расход воздуха определен для спортивного зала по расчету 80 м3/ч чистого воздуха на каждого занимающихся, а остальных помещениях по кратности воздуха.

Мастерские

В мастерских предусмотрена приточно-вытяжная вентиляция с механическим и естественным побуждением. Расход воздуха определен по кратности воздуха и по расчету 20 м3/ч чистого воздуха на каждого ученика.

Кроме общеобменной вентиляции, от оборудования выделяющего вредности (тепло, влага и пара) предусмотрена местная вытяжная вентиляция (местные отсосы).

Монтаж систем вентиляции вести в соответствии с требованиями СН РК 4.01-02-2013.

Котельная

В качестве источника тепла приняты блочно-модульная котельная БМК-0,4 У с двумя водогрейными котлами «BB-200RC» на жидком топливе, производства ТОО «Буран бойлер» г.Алмата, производительностью 200 кВт каждый.

Техническая характеристика

Наименование показателя и единицы измерения	Данные
Теплопроизводительность, МВт Общая (установленная) системы отопления и вентиляции системы горячего водоснабжения (пиковая)	 0,4 0,2 -
Температурный график отпуска тепла, °С для системы отопления и вентиляции Т1/Т2 для системы горячего водоснабжения В1/Т3/Т4	 95/70 -
Вид топлива	Твердое (уголь)
Расход топлива, не более: Каменный уголь, кг/час, (низшая теплота сгорания – 7000 ккал/нм^3)	33,7
Теплоноситель	Вода ГОСТ 2874-82
Максимальное давление теплоносителя, МПа	0, 3
Потребляемое напряжение, В	380/220
Установленная мощность токоприемников, кВт, не более,	14,0
Содержание окиси углерода в продуктах сгорания, мг/м^3, не	-

Құжат «Сараптамалық ұйымдар палатасы» ақпараттық жүйесімен қалыптастырылған. Документ сформирован информационной системой «Палата экспертных организаций»

боле	
Содержание NO_x (окиси азота) в продуктах сгорания, мг/м^3,не более	-
Габаритные размеры, (L x B x h) м , не более	10x 4,8 x 3,5(h)
Масса , т, не более	-
Высота дымовой трубы, м, не менее	10
Срок службы, лет, не менее	10
Количество передислокаций за расчетный срок службы, раз, не менее	3
Категория производства –Г; степень огнестойкости здания котельной – IIIa	

КОМПЛЕКТНОСТЬ

В комплект поставки входит:

Котельная мобильная (инвентарная) БМК–0,4 У СТ 70755-1910-ТОО-02-2017– 1шт.

Паспорт – 1шт.

Техническая документация на основное комплектующее оборудование (согласно накладной о передачи тех. документации).

Устройство и состав изделия

Котельная состоит из двух блоков полной заводской готовности и допускает многократный монтаж и демонтаж, что позволяет использовать её на различных объектах.

В котельной установлено основное оборудование согласно Экспликации оборудования

Эксплуатация котельной предусмотрена с постоянным присутствием обслуживающего персонала. В помещение котельной предусмотрены помещения для обслуживающего персонала, а именно – операторская, душевая и сан.узел.

Обслуживание котельной и внешнего оборудования обеспечивается штатом, имеющим доступ к таким работам и прошедшим обучение и аттестацию в соответствии с «Требования промышленной безопасности к устройству и безопасной эксплуатации паровых и водогрейных котлов» и «Правилами безопасности в газовом хозяйстве».

Инженерное оборудование

Водоснабжение

Водоснабжение котельной на технологические нужды и для водоснабжения вспомогательных помещений предусматривается от существующего хозяйственно-питьевого водопровода с давлением не менее 2 бар.

Качество воды должно удовлетворять требованиям ГОСТ 2874-82 «Вода питьевая».

Система теплоснабжения

Система теплоснабжения закрытая. Регулирование отпуска тепла потребителям – центральное, количественное. Работа котельной круглосуточная, круглогодичная. В отопительный период котельная работает на нужды систем ОВ потребителя. Для преодоления потерь в наружных тепловых сетях в котельной установлены два сетевых насоса (1-раб.,1-рез.)

Для компенсации изменения объема теплоносителя в системе теплоснабжения при изменении его температуры в диапазоне от +50°С до +90°С предусмотрен расширительный бак мембранного типа объемом 300 л. При аварийном превышении давления в котле срабатывают предохранительные клапаны котлов и избыток теплоносителя сбрасывается через трубопровод за пределы котельной. Давление срабатывания предохранительных клапанов определяется при режимной наладке оборудования котельной в соответствии с «Требования промышленной безопасности к устройству и безопасной эксплуатации паровых и водогрейных котлов».

Құжат «Сараптамалық ұйымдар палатасы» ақпараттық жүйесімен қалыптастырылған. Документ сформирован информационной системой «Палата экспертных организаций»

На каждом котле установлено по одной аварийной сборке, в состав которой входят - манометр, автоматический сбросник воздуха и предохранительный клапан, который предохраняют от неконтролируемого повышения давления воды.

Для восполнения утечек теплоносителя из теплосети вода из водопровода проходит через автоматическую одноступенчатую натрий-катионитную установку, где жесткость водопроводной воды снижается с 5÷10 мг-экв/л до 0,1÷0,2 мг-экв/л, для предотвращения образования накипи в котлах. Для обеспечения запаса химочищенной воды на время регенерации катионита предусмотрен бак химочищенной воды ёмкостью 0,5 м^3. Вода из бака подается в обратный трубопровод системы теплоснабжения автоматическим подпиточным насосом, оснащенными мембранным баком емкостью 20 л и системой управления. Предусмотрена также аварийная подпитка теплосети необработанной водой.

У котла, выведенного в резерв, закрывать задвижку на входе обратной сетевой воды и вентили подачи топлива непосредственно у горелки. Закрывать запорную арматуру на входе и выходе из котла допускается только в случае ремонтных работ, с целью опорожнения или для замены котла.

Система горячего водоснабжения

В данной комплектации БМК, оборудование системы ГВС, согласно исходных данных Заказчика, не предусмотрено.

Отопление и вентиляция

Возмещение воздуха забираемого горелками на горение предусмотрено через приточные решётки, размещенные в нижней зоне котельного зала возле газоходов котлов. Удаление теплоизбытков в летний период и предпусковая принудительная вентиляция котельного зала производится посредством местного отсоса, так же, путем открывания фрамуг оконных проемов вручную.

Отопление котельной осуществляется за счет использования тепловых потерь и теплопоступлений от части неизолированных трубопроводов и запорной арматуры.

Канализация

Сброс дренажей от автоматической станции химводоочистки, дренажей от оборудования и слив хозяйственно-бытовой канализации производится в дренажный трубопровод, который выведен за пределы котельной.

Дымоудаление

Для отвода продуктов сгорания топлива, каждый котел оборудован стальным газоходом с отключающим шибером и взрывным предохранительным клапаном площадью 0,1 м2, подключенными к отдельно стоящей стальной, дымовой трубе на растяжках (высотой 10 м.). Для предотвращения образования конденсата из дымовых газов ствол дымовой трубы теплоизолирован и снабжен сливным устройством для отвода образующегося конденсата при «холодном пуске». Диаметр дымовой трубы Дн 377 мм. Для предотвращения взаимного влияния котлов друг на друга дымовая труба, до высоты +2,5 м разделена продольной внутренней перегородкой на две части.

Электроснабжение и автоматизация

Электроснабжение

Электроприемники котельной относятся к. II категории по надежности электроснабжения согласно «Правилам установки электрооборудования» (ПУЭ).

Наличие автоматического ввода резерва (АВР) в распределительном щите, обеспечивает требуемую категорию электроснабжения потребителей.

Приемниками электроэнергии являются электродвигатели технологического оборудования и электроосвещение. Все электроприемники переменного тока с частотой 50 Гц напряжением 380\220 В.

В качестве распределительного щита принят электрический щит с автоматическими выключателями индивидуального изготовления.

Ввод кабеля предусмотреть через отверстие в стеновой панели.

Құжат «Сараптамалық ұйымдар палатасы» ақпараттық жүйесімен қалыптастырылған. Документ сформирован информационной системой «Палата экспертных организаций»

Управление электродвигателями и их защита осуществляется при помощи магнитных пускателей, устанавливаемых в щите ЩР. Предусматривается три режима управления насосным электрооборудованием:

Рабочий

Автоматический

Резервный

Резервный режим выполняется с вводом резервного насоса при остановке работающего насоса и при падении контролируемых параметров.

Рабочий режим выполняется аппаратурой управления, установленной в распределительном щите.

Автоматический режим выполняется от средств КИПиА.

Распределительные сети силовой электросети выполнены кабелями с медными жилами не распространяющие горение расчетного сечения. Групповые сети электроосвещения выполнены кабелями с медными жилами не распространяющие горение расчетного сечения. Внутренние электрические сети выбраны по рабочей токовой нагрузке, а также проверены по нормативной потере напряжения до удаленных электроприемников.

Напряжение рабочего и аварийного освещения принято 220В, сети ремонтного освещения - 12 В. Для ремонтного освещения принят ящик с понижающим трансформатором ЯТП-0,25 установленный в щите ЩР. Питание сетей электроосвещения осуществляется от распределительного щита. Светильники установлены в соответствии с назначением помещений и характером среды в них. Прокладка групповой осветительной сети предусматривается кабелем с медными жилами с изоляцией, не распространяющей горение марки ВВГнг-0.66кВ.

Управление освещением котельной предусмотрено от выключателей в соответствии с назначением помещений и характером среды в них.

Металлические части электрооборудования, нормально не находящиеся под напряжением, занулины. Для зануления использованы нулевые провода сети, металлическая конструкция блока с обеспечением непрерывности электрической цепи.

После выполнения монтажа блочно-модульной котельной и проведении пуско-наладочных работ Заказчику необходимо выполнить систему выравнивания потенциалов и молниезащиту здания котельной и дымовой трубы. Молниезащиту и систему выравнивания потенциалов выполнить в соответствии с РД 34.21.122-87 и ПУЭ. Запрещяется эксплуатация котельной при невыполнении молниезащиты здания котельной. Присоединение внутреннего контура заземления котельной к заземлителю произвести электросваркой или болтовым соединением, причем необходимо предусмотреть меры против ослабления контактов, не менее чем в двух точках. Сопротивление заземляющего устройства должно быть не более 4-х Ом. При необходимости световое ограждение дымовой трубы выполняет Заказчик и должно соответствовать требованиям Наставления по аэродромной службе в гражданской авиации.

Автоматизация

Автоматизации подлежит следующее технологическое оборудование:

- Подпиточные насосы;
- Водогрейные котлы;

Контролируются следующие параметры:

- Температура воды на выходе из котлов;
- Давление воды в теплосети;
- Температура воды в ГВС;

Автоматизацией предусмотрено:

- Автоматическое регулирование температуры воды на выходе из котлов;

Құжат «Сараптамалық ұйымдар палатасы» ақпараттық жүйесімен қалыптастырылған. Документ сформирован информационной системой «Палата экспертных организаций»

- Автоматическое поддержание давления в теплосети;

- Светозвуковая сигнализация при понижении температуры и давления воды в теплосети.

- Светозвуковая сигнализация при неисправности насосов и котлов.

- Светозвуковая сигнализация о пожаре и загазованности воздуха в помещении котельной.

-Автоматическое закрытие газового отсечного клапана при загазованности воздуха в помещении котельной выше нормы.

Вспомогательное оборудование:

Автоматическая насосная станция для поддержания давления воды в теплосети.

Система управления котла

Настройка схемы работы котлов производится аттестованным специалистом сервисной службы компании.

Котлы имеют свою штатную автоматику. Каждый котел комплектуется панелью управления котлом и управляющим контроллером горелочного устройства.

Штатная автоматика котлов предусматривает:

Выключение горелки при достижении заданной температуры воды на выходе из котла.

Аварийное отключение горелки при увеличении температуры теплоносителя свыше 95°С.

Аварийное отключение горелки при отсутствии факела.

Водоснабжение и канализация

Наружные сети водопровода и канализации

Внутриплощадочные сети водопровода и канализации разработаны в соответствии с требованиями.

- СНиП РК 4.01-02-2009 Водоснабжение. Наружные сети и сооружения.

- СН РК 4.01-03-2011 -"Канализация. Наружные сети и сооружения".

- ТУ выдан ГКП "Таза-су" №166 от 24.11.2020г.

Подземные воды пройденными выработками (октябрь 2019 года) с поверхности земли вскрыты на глубине 2,3-3,7 м. (Выс. отм. 246,91-248,0 м) Высокое положение УПВ отмечается с конца марта по июнь, низкое - с сентября по октябрь. Вскрытый уровень подземных близок к низкому положению УПВ в годовом цикле. Амплитуда колебания уровня подземных вод, ориентировочно, равна 2,0 м. При высоком положении УПВ будет залегать, ориентировочно, на 1,5 м выше, чем на период изысканий.

В пределах площадки по номенклатурному виду и просадочным свойствам, до глубины 12,0 м, выделено три инженерно-геологических элемента (ИГЭ):

первый ИГЭ - супесь серовато-коричневая, макропористая, твердой и пластичной консистенции, мощностью 2,1-3,5 м; Просадка суглинка от собственного веса при замачивании составляет 0,0 см. Тип грунтовых условий по просадочности - первый;

второй ИГЭ-2 - супесь коричневая, пластичной консистенции, непросадочная, мощностью 6,8-7,2 м;

третий ИГЭ - гравийный грунт с песчаным заполнителем до 42 %, (песок-кварц полевошпатовый) насыщенный водой, вскрытой мощностью 1,3-2,5 м.

- Нормативная глубина промерзания: 76 см (для супеси),

92 см (для крупнообломочного грунта).

- Максимальная глубина проникновения нулевой изотермы - 102см.
- Сейсмичность -7 баллов

- Требуемый напор:17,24м.

- Категория обеспеченности подачи воды III.

- Общи строительный объем здания: 14342,15м3

<u>Источник водоснабжения</u>

Құжат «Сараптамалық ұйымдар палатасы» ақпараттық жүйесімен қалыптастырылған. Документ сформирован информационной системой «Палата экспертных организаций»

Водоснабжение объекта, согласно ТУ, выданными ГКП "Таза-су" за №166 от 24.11.2020г. предусматривается от кольцевой сети Ø160, давление в точке подключения 0,3МПа (30атм). На врезке в колодце В-2 предусматривается водомерный узел ∅ 40 с обводной линией. В колодце В-2 задвижку установленной на обводный линии опломбировать в закрытом положении.

В проекте принята объединенная система хозяйственно-питьевого и противопожарного водопровода.

Сети приняты из полиэтиленовых труб ПЭ100 SDR 17, Ø63х3,8мм и Ø25х1,8мм по ГОСТ 18599-2001. СТ РК ISO 4427-1-2014. Ввод в блоки № 1 (Здание школы на 200 мест) предусмотрен ∅ 63х3,8мм. В блок № 2 (котельная) ∅ 32х2,0мм.

Наружное пожаротушение предусмотрено согласно нормам

Расход на наружное пожаротушение принят 15,0л/с, согласно техническому регламенту «Общие требования к пожарной безопасности». Наружное пожаротушение предусмотрено от проектируемого пож.гидранта.

Места расположения пожарных гидрантов указываются на ближайших зданиях, на видном месте на высоте 2-2,5м от земли специальными указателями. Фасонные стальные части и трубы покрыть антикоррозийной битумно-полимерной изоляцией типа - "Весьма усиленная"

Канализация

Канализационная сеть прокладывается из хризотилцементных напорных труб ВТ6 DN150мм с муфтами типа САМ-6 и уплотнительными резиновыми кольцами по ГОСТу 6942.0-98. Сточные воды отводятся в проектируемый выгреб 50м3. Время пребывания стоков в выгребе - 20 сут.

Колодцы на канализационной и водопроводной сети выполнить из сборных ж/б элементов монтируются по т. пр 3.900.1-14 и 901-09-11.84.

Основание под трубопроводы канализации приняты согласно серии 2104-86.

Производства работ вести согласноСН РК 4.0105-2002.

Серия 2104-86 Подземные напорные трубопроводы из асбестоцементных и чугунных труб.

При обратной засыпке пластмассовых труб над верхом трубопровода необходимо выполнить защитный слой толщиной 0,3м мягкого местного грунта не содержащего твердых включений (камня, щебня и кирпичей), при этом применение ручных и механизированных трамбовок непосредственно над трубопроводом не допускается. Пересечение полиэтиленовыми трубами стен колодцев выполнить в полиэтиленовой гильзе длиной 0,2 м с заделкой зазором между гильзой и трубопроводом асбестовым шнуром с герметизацией концов гильзы гернитом.

Вокруг водопроводных сооружении предусмотрены водонепроницаемые отмостки с уклоном 0,03 от сооружения. Ширина отмостки должна быть 1 м, БМ-7.5, толщиной 100мм.

Антисейсмические мероприятия.

Антисейсмические мероприятия выполнены в соответствии со СП РК 2.03-30-2017 «строительство в сейсмических районах» с учетом сейсмичности площадки строительства 7 баллов, в целях предупреждения разрушений во время землетрясений на сетях водовода предусмотрено:

присоединение фасонных частей, расположенных в водопроводных колодцах, к трубопроводам производится посредством монтажных вставок для создания гибких стыковых соединений;

пересечение полиэтиленовыми трубами стен колодцев согласно СН РК 4.01-05-2002, выполняется в полиэтиленовой гильзе длиной 0,2м с заделкой зазора между гильзой и трубопроводом асбестовым шнуром с герметизацией концом гильзы гернитом;

железобетонные кольца и перекрытия, водопроводных колодцев фиксируются деталями мс-7.

Құжат «Сараптамалық ұйымдар палатасы» ақпараттық жүйесімен қалыптастырылған. Документ сформирован информационной системой «Палата экспертных организаций»

Мероприятия для колодцев в мокрых грунтах В-2

При прокладке напорных и самотечных трубопроводов в мокрых грунтах необходимо предусматривать следующие мероприятия:

Под водопроводные и канализационные трубопроводы, прокладываемые ниже уровня грунтовых вод, предусмотрено искусственное основание: песчаная смесь толщиной 0,15м.

При устройстве колодцев необходимо выполнить следующие мероприятия:

а) На утромбованное щебнем основание укладывают бетонную подготовку толщиной 100мм из бетона М-50.

б) Поверх бетонной подготовки уложить слой асфальта толщиной 20мм, затем плиту днища.

в) Снаружи огрунтовать раствором битума в бензине с последующей окраской горячим битумом за 2 раза,на 0,5м выше уровня грунтовых вод.

3) Трубы, в мокрых грунтах следует заделывать в стенки колодцев, с зазором 30мм на чеканку. Отверстие со стороны наружной поверхности патрубка бетонируется. Бетонная заделка должна выходить за пределы наружной поверхности стенки колодца на 100мм, а края ее должны перекрывать отверстие в стенке колодца. Щель между трубой и патрубком зачеканивается смоляным канатом, выходные отверстия щели заделываются асбестоцементом.

4) Бетонные изделия принять на сульфатостойком цементе.

Сводная таблица водопотребления и водоотведения

Наименование	Расчетный расход			Примечание
	$м^3$/сут	$м^3$/час	л/сек	
Хоз.-питьевой водопровод	9,6	5,53	2,91	
Хоз-бытовая канализация	9,6	5,53	2,91	
			2,5	

Внутреннний водопровод и канализация

Проект внутренних систем холодного, горячего водоснабжения и канализации здания школы на 200 уч. мест выполнен на основании:

а) Архитектурно-планировочных и технологических решений;

б) Технических условий на водоснабжение и канализацию.

Проект выполнен в соответствии с требованиями государственных нормативов, действующих в республике Казахстан:

- СН РК 4.01-01-2011 "Внутренний водопровод и канализация зданий о сооружений";
- СП РК 4.01-101-2012 "Внутренний водопровод и канализация зданий о сооружений";
- СН РК 3.02-11-2011 "Общеобразовательные учреждения";
- СН РК 4.01-02-2013 "Внутренний санитарно- технические системы";
- СН РК 4.01-103-2013 "Наружные сети и сооружения водоснабжения и канализация";
- В проекте предусматриваются следующие системы водоснабжения и канализации:
- объединенный хозяйственно-питьевой и противопожарный водопровод, В1, В2;
- горячее водоснабжение, Т3;
- бытовая канализация, К1;
- производственная канализация от столовой, К3.
- Строительный объем здания -14828,15м3.
- Степень огнестойкости здания - II.

Объединенный хоз. питьевой и противопожарный водопровод, В1.

Внутренние сети водопровода и канализации предусматривается для блоков №1, 2 (учебный корпус и спортзал).

Хозяйственно - питьевой - противопожарный водопровод предусмотрен для подачи воды к санитарным приборам и пожарным кранам, технологическому и моечному

Құжат «Сараптамалық ұйымдар палатасы» ақпараттық жүйесімен қалыптастырылған Документ сформирован информационной системой «Палата экспертных организаций»

оборудованию с запиткой от наружных сетей водопровода вводом диаметром 65х4,0мм в блок №1. На вводах в блоки № 1 установлены приборы учета холодной воды Ø32мм. Магистральные трубопроводы школы прокладываются под потолком подвала и запроектированы из оцинкованных водогазопроводных труб Ø65мм, Ø32мм по ГОСТ 3262-75. Стояки запроектированы из стальных водогазопроводных труб Ø25мм, разводящие трубопроводы запроектированы из напорных полипропиленовых труб Ø20мм по СТ РК ГОСТ Р 52134-2010.

Внутреннее пожаротушение школы предусматривается согласно СН РК 4.01-01-2011 составляет 1 струя по 2,5л/с.

Внутреннее пожаротушение осуществляется от пожарных кранов Ø50 мм с пожарными рукавами длинною 20 м, с диаметром спрыска наконечника пожарного ствола 16 мм.

Пожарные краны устанавливаются на высоте 1.35 м от пола помещения. В пожарных шкафах предусмотрено место для двух ручных огнетушителей вместимостью по 10 л из расчета тушения одного пожара в течении 3-х часов.

Горячее водоснабжение, Т3.

Горячий водопровод предусмотрен от электроводонагревателя типа «Аристон» емкостью 10л, 50л, 100л. Сеть выполнена из металлополимерных труб Ø20мм СТ РК 1893-2009.

Бытовая канализация, К1.

Бытовая канализация предусматривает отвод стоков от санитарных приборов в наружную канализацию.

Внутренняя сеть бытовой канализации монтируется из поливинилхлоридных канализационных труб Ø100мм, Ø50мм раструбного соединения по ГОСТ 22689-2014 с применением резиновых уплотнительных колец. Выпуски чугунных канализационных труб Ø100мм по ГОСТ 6942-98.

Для отвода дождевых вод от кровли проектом предусматривается неорганизованный водосток с выпуском на отмостку.

Вытяжки канализационных стояков, проходящие по чердаку предусмотрены в теплоизоляции согласно 5.1.2.1 СН РК 3.02-37-2013 (Крыши и кровли).

Производство работ вести согласно:

-СН РК 4.01-05-2002 "Инструкция по проектированию и монтажу сетей водоснабжения и канализации

из пластмассовых труб";

-СП РК 4.01-102-2001 "Проектирование и монтаж систем холодного и горячего внутреннего

водоснабжения с использованием металлополимерных труб ";

- СП РК 4.01.102-2013 "Внутренние санитарно-технические системы"; Пропуск стояков горячего, холодного водоснабжения через перекрытия выполнить в эластичных гильзах, внутренний диаметр которых на 5-10мм больше наружного диаметра прокладываемой трубы, с заделкой зазоров и отверстий в местах прокладки негорючими материалами. Отверстия для пропуска труб через стены и фундаменты заполнить эластичным водогазонепроницаемым материалом. На все канализационные трубопроводы, перед пропуском их через стены или фундаменты, установить подвесные подвижные опоры, на расстоянии не менее 500 мм от стены.

- Сети системы водопровода стальные электросварные, прокладываемые в земле, покрываются "Весьма усиленной" антикоррозийной изоляцией по ГОСТ 9.602-2005.

- Крепление трубопроводов вести в соответствии с серией 4.904-69 "Средства крепления санитарно-технических систем и оборудования".

В связи с сейсмичностью района проектом предусматриваются следующие мероприятия:

Құжат «Сараптамалық ұйымдар палатасы» ақпараттық жүйесімен қалыптастырылған Документ сформирован информационной системой «Палата экспертных организаций»

- при выполнении сварочных работ по осуществлению соединений стальных труб следует обеспечивать прочность сварного соединения с телом трубы;

- не допускается применять ручную газовую сварку;

- пропуск труб через стены здания предусматривается при помощи гибких стыковых соединений;

- размер отверстий для пропуска труб через стены и фундаменты выполнить с зазором вокруг трубы не менее 0.2 мм. Зазор заполнить эластичным несгораемым материалом, согласно.

- соединения поливинилхлоридных канализационных труб выполнить с уплотнительными кольцами;

- в местах поворота канализационных стояков из вертикального в горизонтальном положение предусмотрены бетонные упоры, согласно СН РК 4.01-01-2011.

Наружные инженерные сети. ГСН

Чертежи марки ГСН разработаны на основании:

задания на проектирование;

чертежей марки ГП;

инженерно-геологических условий;

топографическая съемка.

1.Раздел газоснабжение разработан на основании технических условий, выданных АО "КазТрансГаз Аймақ".

2. Данным разделом проекта предусматривается газоснабжение котельной для здания. Точка подключения от существующего надземного газопровода среднего давление диаметром ду108.

3. Проектом предусматривается прокладка газопровода среднего и низкого давления в подземном исполнении из полиэтиленовых труб, также перенос газопровод среднего давление ∅108мм. Запроектирована ГРПШ-10МС для снижения давления газа со среднего на низкое с регулятором давления газа РДГК-10М с счетчиком газа мембранный G 25 (Q-23 м3/час) с монтажным комплектом (Счетчик устанавливается отдельно от шкафа).

4. В точке врезки (смотреть план газ-да) предусматривается установка отключающего устройства кран шаровый - Ду.63. и перед котельной предусматривается установка отключающего устройства - Ду.32.

5. Газопровод среднего давления запроектирован подземным из ПЭ трубы ПЭ100 SDR11 по СТ РК ГОСТ Р 50838-2011.

6. Для сварки ст. газ-да применять электроды типа Э42, Э42А по ГОСТ 9467-75.

7. Подземный газопровод при переходе через местные а/дороги и улицы проложить в ПЭ футляре (открытым способом).

8. Соединения полиэтиленовых труб со стальными осуществляют с помощью неразъемных соединений "полиэтилен-сталь" на выходе из земли.

9. Переход "полиэтилен-сталь" должен располагаться таким образом, чтобы место соединения полиэтиленовой и стальной его частей располагалось не выше уровня земли.

10. Футляр на переходе газопровода должен быть герметично заделан с двух концов.

11. При прокладке газопровода в футляре предусмотреть устройство ложемента между трубопроводом и футляром из ПЭ труб.

12. Гидравлическим расчет давления газопровода выполнен по программе «V.I.O.Standart Hidravlik Calculator», разработанный ОАО «ГИПРОНИИГаз». Расход газа составляет Q=23,0 м3/час;

13. Характеристики площадки строительства:

Сейсмичность площадки 7 баллов.

Грунтовые условия основания по просадочности – первого типа.

Подземные воды (УПВ) пройденными выработками до 10,0м не вскрыты.

Құжат «Сараптамалық ұйымдар палатасы» ақпараттық жүйесімен қалыптастырылған. Документ сформирован информационной системой «Палата экспертных организаций»

По номенклатурному виду и физическим свойствам грунтов в пределах участка до глубины 2,0

м, выделен три инженерно-геологический элемент (ИГЭ):

ИГЭ 1 – С**углинок** просадочный

ИГЭ 2- **суглинок** коричневого цвета

14. При производстве работ на пересечении с а/дорогами, каналами и инженерными коммуникациями, работу производить с письменного разрешения ответственного лица и в присутствии представителя заинтересованной организации. Положение и глубину заложения существующих сетей уточнить при производстве работ.

15. Обозначение трассы газ-да предусматривают путем установки опознавательных знаков по трассе газопровода около контрольных трубок (смотри по проекту).

16.Обозначение трассы предусматривается путем укладки сигнальной ленты желтого цвета с несмываемой надписью "Осторожно! Газ" на расстоянии 0,2 м от верха присыпанного полиэтиленового газопровода по всей длине трассы и шаровые маркеры двух видов (пассивные, активные), позволяющим определить местонахождение газопровода и фитингов приборным методом

17. Монтаж и испытание газопровода вести в соответствии с требованиями СН РК 4.03-01-2011 "Газораспределительные системы", СП РК 4.03-101 2013 "ГАЗОРАСПРЕДЕЛИТЕЛЬНЫЕ СИСТЕМЫ", Требования по безопасности объектов систем газоснабжения, Приказ МВД РК №673 от 9 октября 2017 года.

17. Защита надземных стальных газопроводов от атмосферной коррозии осуществляется путем нанесения на газопроводы 2-х слоев эмали желтого цвета ПФ-115 после 2-х слоев грунтовки ГФ-021 в соответствии с требованиям СН РК 4.03-01-2011 "Газораспределительные системы", СП РК 4.03-101 2013 "ГАЗОРАСПРЕДЕЛИТЕЛЬНЫЕ СИСТЕМЫ", Требования по безопасности объектов систем газоснабжения, Приказ МВД РК №673 от 9 октября 2017 года.

18. Проект выполнен в соответствии с требованиями СН РК 4.03-01-2011 "Газораспределительные системы", СП РК 4.03-101 2013 "ГАЗОРАСПРЕДЕЛИТЕЛЬНЫЕ СИСТЕМЫ", Требования по безопасности объектов систем газоснабжения, Приказ МВД РК №673 от 9 октября 2017 года.

Электротехнические решения

Электроснабжение

Настоящий проект выполнен на основании задания на проектирование, технических условий №00-00-01-0268 от 23.01.2018г, выданных ТОО"Онтустик Жарык Транзит" и в соответствии с требованиями технической и нормативной документации РК, ПУЭ РК 2015г ,СП РК 4.04-106-2013,СП РК 2.04-104-2012,СП РК 4.04-104-2013,СН РК 4.04-07-2013.

Характеристика объекта:

Расчетная мощность объекта- 205,26кВт

Расчетный ток -346,92А

Категория надежности электроснабжения - II

Электроснабжение объекта выполнено от проектируемой комплектной трансформаторной подстанции КТПН-400/10/0,4кВ, установленной на территории школы. Подстанция запитана от ближайшей опоры ВЛ 10кВ фид. "Школа" ПС-35/10кВ "Турткуль". На концевой опоре ВЛЗ 10кВ предусмотрена установка разъединителя РЛНД.

Ввод в проектируемую подстанцию воздушный.

В качестве второго независимого резервного источника питания принята ДЭС (дизельная электростанция) типа Р400-3 мощностью 350кВА в закрытом шумозащитном кожухе . В случае аварии в системе электроснабжения или неисправности трансформатора вся нагрузка подключится к ДЭС.

Құжат «Сараптамалық ұйымдар палатасы» ақпараттық жүйесімен қалыптастырылған Документ сформирован информационной системой «Палата экспертных организаций»

Электропитание здания школы, к отельной от РУ-0,4кВ КТПН осуществляется по двум взаимно-резервируемым кабельным линиям, насосная одной кабельной линией. Электропитание уборной на 6 очков осуществляется от ШР котельной.

Котельная представляет собой модульной готовой к эксплуатации.

Марка и сечение сетей КЛ-0,4кВ выбраны по длительно допустимой токовой нагрузке и по допустимой потере напряжения. Проектом также предусмотрена установка устройства для компенсации реактивной мощности (компенсирующее устройство), действующая в автоматическом режиме типа КРМ 0,4-90-10У1.

Учет электроэнергии выполнен в КТПН с использованием 3-х фазного электронного счетчика активной и реактивной энергии. Трансформаторы тока в РУ подобраны в соответстви с величиной нагрузки.

Проектом предусматрено освещение территории школы.

Освещение дорог и автомобильной стоянки выполнены светодиодными светильниками на опорах конических 8-гранных оцинкованных с кронштейном, а освещение тротуаров перед входом в здание выполнены опорами с осветительным комплексом КО 3-4.0.

Сети наружного освещения выполнены кабелями АВБбШв проложенными в траншее. Кабели прокладываются на глубине 0,7м—0,8м от поверхности земли. В местах пересечения с подземными коммуникациями и под асфальтом кабели прокладываются в двустенной гофрированной трубе ПНД диаметром 110мм.

Шаг светильников принят 30 метров для опор металлических конических. Высота подвеса светодиодного светильника на опорах металлических конических принята 6м, а осветительного комплекса КО3-4.0-4м.

Питание светильников наружного освещения осуществляется от ящика управления ЯУО, устанавливаемого в комнате охранника здания школы. Ящик наружного освещения ЯУО запитан от ЩО1.1.

Предусмотрено автоматическое управление наружным освещением по освещенности от фотореле с ящика управления ЯУО, при выходе из строя фотореле - вручную обслуживающим персоналом (охранником). Фотореле поставляется в комплекте с ЯУО. Установку фотореле предусмотреть по месту на стене или козырьке на отм, +3,000 , установить в месте, где свет от светильников не являлся бы причиной срабатывания коммутационных аппаратов на отключения наружного освещения.

Электроснабжение светильников наружного освещения выполнено трех фазное. Светильники подключить с чередованием фаз для равномерного распределения нагрузки. Заземление металлических опор и светильников осуществляется PE проводником.

Система заземления TN-C-S.

Меры безопасности:

Для подстанции напряжением 10/0,4кВ должно быть выполнено одно общее заземляющее устройство, к которому должны быть присоединены нейтраль и корпус трансформатора. Вокруг площади, занимаемой подстанцией, на глубине 0,5м и на расстоянии не более 1м от края фундамента здания подстанции должен быть проложен замкнутый горизонтальный заземлитель (контур), присоединенный к заземляющему устройству, состоящий из стальных кругов диаметром 16мм длиной 5 и стальной полосы 40х4мм. Сопротивление заземляющего устройства нейтрали трансформатора должно быть в любое время года не более 4 Ом. На вводе в здание должно быть выполнено повторное заземление нулевого провода стальным кругом диаметром 16мм длиной 3 и стальной полосой 40х4мм, а также в соответствии с требованием ПУЭ выполнена основная система уравнивания потенциалов путем соединения следующих проводящих частей: нулевой защитный проводник питающей линии, заземляющий проводник, присоединенный к естественному заземлителю здания, металлические трубы

Құжат «Сараптамалық ұйымдар палатасы» ақпараттық жүйесімен қалыптастырылған. Документ сформирован информационной системой «Палата экспертных организаций»

коммуникаций, входящие в здание, металлические части строительных конструкций здания.

Молниезащита котельной осуществляется путем использования дымовой трубы котельной в качестве молниеприемника. При этом она молниеотводами присоединяется к системе заземления.

Электромонтажные работы выполнить в соответствии с ПУЭ РК и ПТБ.

Основные показатели проекта

№п.п	Наименование	Характеристика	Примечание
1	Категория электроснабжения	II	
2	Используемое в проекте напряжение	380В/220В	
3	Общая расчетная мощность	205,26 кВт	
4	Источник напряжения 10кВ	ВЛ-10кВ фид. "Школа", ПС-35/10кВ "Турткуль"	
5	Количество опор ВЛЗ-10кВ	28шт	
6	Протяженность ВЛЗ-10кВ	1258м	
7	Протяженность трассы КЛ-0,4кВ	359,5м	
8	Длина трассы КЛ наружного освещения	524,5м	
9	Количество опор наружного освещ.	17шт	
10	Наличие ТП, КТПГ, КТПН	КТПН-400-10/0,4кВ	
11	Наличие ДЭС мощностью 350кВА/280кВт	Р400-3	

Школа

Электрооборудование и электроосвещение

Электротехническая часть проекта школы разработана на основании задания на проектирования, чертежей архитектурно-строительной, санитарно-технологической частей проекта, в соответствии с действующими нормами ПУЭ РК (Правила устройства электроустановок Республики Казахстан) СП РК 4.04-106-2013 (Электрооборудование жилых и общественных зданий. Нормы проектирования) СП РК 2.04-104-2012 (Естественное и искуственное освещение) СП РК 3.02-111-2012 (Общеобразовательные учреждения).

По надежности электроснабжения электроприемники данного обьекта относятся к потребителям 2 категории электроснабжения.

В качестве вводно-распределительного устройства для проектируемого объекта предусмотрены-вводная панель типа ВРУ1-11-10УХЛ4-1шт в комплекте с трехфазными счетчиками и 2шт- распределительных устройств ВРУ-1-47-00 и ВРУ1-23-54

В качестве распределительных силовых устройств приняты щиты-боксы типа ЩРВ и ЩРН для установки в них модульной аппаратуры. Основными потребителями электроэнергии являются: технологическое оборудование школы, лабораторное оборудование, сантехническое оборудование и электоосвещение.

Силовые распределительные сети предусмотрены кабелем марки АВВГ, ВВГнг, проложенными в подготовке пола, под штукатуркой в ПВХ трубах и в стальных трубах к компьютерам.

Проектом предусмотрено отключение щитов вентиляции при пожаре по сигналу от прибора ОПС.

Проектом предусматривается рабочее, аварийно-эвакуационное и ремонтное освещение, которое выполняется светильниками с люминесцентными лампами и энергосберегающими лампами.

Выбор типа светильников производился в соответствии с назначением помещений, характеристикой среды и в соответствии с их конструктивными особенностями.

Құжат «Сараптамалық ұйымдар палатасы» ақпараттық жүйесімен қалыптастырылған. Документ сформирован информационной системой «Палата экспертных организаций»

В спортзале приняты светильники специальные для спортивных залов с защитными решетками типа OPL/S SPORT-2x58.

Освещенность помещений принята согласно действующим нормам и правилам (СП РК 2 04-104-2012). Расчет номинальной мощности произведен по коэфиценту использования по онлайн калькулятору "Световые технологии".

Электроосветительные щиты приняты щиты-боксы типа ЩРв, ЩРн. Сети освещения выполняются кабелем типа ВВГнг-скрыто по потолку в пустотах плит перекрытий по стенам под слоем штукатурки в поливинилхлоридных трубах.

Для защиты групповых линий, питающие штепсельные розетки предусматривается устройство защитного отключения (УЗО).

Установка штепсельных розеток с третьим заземляющим контактом и выключателей в помещениях пребывания учащихся должна предусматриваться на высоте 1,8м от пола.

Классная доска освещается двумя установленными параллельными ей светильниками. Светильники размещаются выше верхнего края доски на 0,3м.

Мероприятия по энергосбережению.

а) применены энергосберегающие источники света;

б) приняты кабели и провода с медными жилами;

Защитные мероприятия.

Все металлические части электроустановок должны быть занулены и заземлены. Зануление выполняется дополнительным проводом (жилой) электропроводки. Для заземления предусматривается внутренний контур заземления здания, который выполняется, полосовой сталью 25х4мм.

На вводе в здание должна быть выполнена система уравнивания потенциалов путем объединения (соединения между собой) проводящих частей - основного (магистрального) защитного проводника или основного заземляющего зажима, стальных труб коммуникаций здания.

Все электромонтажные работы выполнить в соответствии с требованиями ПУЭ РК.

Котельная

Электроснабжение и автоматизация.

Электроприемники котельной относятся к. II категории по надежности электроснабжения согласно «Правилам установки электрооборудования» (ПУЭ).

Наличие автоматического ввода резерва (АВР) в распределительном щите, обеспечивает требуемую категорию электроснабжения потребителей.

Приемниками электроэнергии являются электродвигатели технологического оборудования и электроосвещение. Все электроприемники переменного тока с частотой 50 Гц напряжением 380\220 В.

В качестве распределительного щита принят электрический щит с автоматическими выключателями индивидуального изготовления.

Ввод кабеля предусмотреть через отверстие в стеновой панели.

Управление электродвигателями и их защита осуществляется при помощи магнитных пускателей, устанавливаемых в щите ЩР. Предусматривается три режима управления насосным электрооборудованием:

- Рабочий
- Автоматический
- Резервный

Резервный режим выполняется с вводом резервного насоса при остановке работающего насоса и при падении контролируемых параметров.

Рабочий режим выполняется аппаратурой управления, установленной в распределительном щите.

Автоматический режим выполняется от средств КИПиА.

Распределительные сети силовой электросети выполнены кабелями с медными

Құжат «Сараптамалық ұйымдар палатасы» ақпараттық жүйесімен қалыптастырылған. Документ сформирован информационной системой «Палата экспертных организаций»

жилами не распространяющие горение расчетного сечения. Групповые сети электроосвещения выполнены кабелями с медными жилами не распространяющие горение расчетного сечения. Внутренние электрические сети выбраны по рабочей токовой нагрузке, а также проверены по нормативной потере напряжения до удаленных электроприемников.

Напряжение рабочего и аварийного освещения принято 220В, сети ремонтного освещения - 12 В. Для ремонтного освещения принят ящик с понижающим трансформатором ЯТП-0,25 установленный в щите ЩР. Питание сетей электроосвещения осуществляется от распределительного щита. Светильники установлены в соответствии с назначением помещений и характером среды в них. Прокладка групповой осветительной сети предусматривается кабелем с медными жилами с изоляцией, не распространяющей горение марки ВВГнг-0.66кВ.

Управление освещением котельной предусмотрено от выключателей в соответствии с назначением помещений и характером среды в них.

Металлические части электрооборудования, нормально не находящиеся под напряжением, занулины. Для зануления использованы нулевые провода сети, металлическая конструкция блока с обеспечением непрерывности электрической цепи.

После выполнения монтажа блочно-модульной котельной и проведении пуско-наладочных работ Заказчику необходимо выполнить систему выравнивания потенциалов и молниезащиту здания котельной и дымовой трубы. Молниезащиту и систему выравнивания потенциалов выполнить в соответствии с РД 34.21.122-87 и ПУЭ. Запрещяется эксплуатация котельной при невыполнении молниезащиты здания котельной. Присоединение внутреннего контура заземления котельной к заземлителю произвести электросваркой или болтовым соединением, причем необходимо предусмотреть меры против ослабления контактов, не менее чем в двух точках. Сопротивление заземляющего устройства должно быть не более 4-х Ом (Зона ответственности Заказчика).

При необходимости световое ограждение дымовой трубы выполняет Заказчик и должно соответствовать требованиям Наставления по аэродромной службе в гражданской авиации.

Автоматизация

Автоматизации подлежит следующее технологическое оборудование:

Подпиточные насосы;

Водогрейные котлы;

Контролируются следующие параметры:

Температура воды на выходе из котлов;

Давление воды в теплосети;

Температура воды в ГВС;

Автоматизацией предусмотрено:

Автоматическое регулирование температуры воды на выходе из котлов;

Автоматическое поддержание давления в теплосети;

Светозвуковая сигнализация при понижении температуры и давления воды в теплосети.

Светозвуковая сигнализация при неисправности насосов и котлов.

Светозвуковая сигнализация о пожаре и загазованности воздуха в помещении котельной.

Автоматическое закрытие газового отсечного клапана при загазованности воздуха в помещении котельной выше нормы.

Вспомогательное оборудование:

Автоматическая насосная станция для поддержания давления воды в теплосети.

Энергосбережение

Для обеспечения энергосбережения, согласно закону Республики Казахстан «Об энергосбережении», объектом предусмотрены серийные виды электрооборудования,

Құжат «Сараптамалық ұйымдар палатасы» ақпараттық жүйесімен қалыптастырылған. Документ сформирован информационной системой «Палата экспертных организаций»

которые имеют все необходимые виды сертификатов и разрешений для их применения. Исключены непроизводительные расходы топливно-энергетических ресурсов, то есть потери электроэнергии, вызванные отступлением от требований стандартов, ТУ или паспортных данных по оборудованию.

Использование современных светильников с люминесцентными лампами и светильников с энергосберегающими лампами обеспечивают минимизацию потерь электроэнергии.

Организован учет и контроль потребления электроэнергии, его точность и достоверность. Предусмотрена установка приборов контроля, учета и регулирования вырабатываемой и потребляемой электроэнергии.

Все виды электропотребляемого оборудования приняты с учетом экономии электроэнергии. Применены кабели и провода с медными жилами.

Системы связи и сигнализации

Данным разделом выполняется проект внутренних сетей системы связи (радиофикации, телефонизации, локальной (компьютерной) сети, электрочасофикации и звонковой сигнализации, видеонаблюдении и телевидения).

Проект выполнен на основании задания на проектирования, чертежей строительных разделов и в соответствии с СНИП 3 02.25-2004* (Общеобразовательные учреждения).

Радиофикация.

Абонентские громкоговорители типа EGA 103T предусмотрены в кабинетах директора, врача, тех. персонала и рекреационных помещениях.

В помещении радиоузла предусмотрен усилитель радиотрансляционный типа РТ-120.

Подключение абонентских громкоговорителей к усилителю осуществляется кабелем марки ПТПЖ 2х1.2, прокладываемым по стене срыто под слоем штукатурки.

Телефонизация

Телефонизация услуга школы осуществляется с использованием беспроводной сети на основе технологии CDMA-450 WLL(телефонизация) .Абонентский беспроводной терминал (модем) предоставляет АО"Казахтелеком"

Локальная сеть

Локальная сеть выполняется с использованием коммутаторов разных портов и информационных розеток, к которым подключаются компьютеры. Информационные розетки подключаются к коммутаторам кабелем типа "витая пара" UTP кат.6. Для подключения компьютеров к розеткам предусмотрены коммутационные кабели (патчкорды).

Кабели локальной сети UTP кат.6 прокладываются по стенам (в коридорах)в кабель-каналах, по полам (в помещениях) в наполных кабель-каналах.

Электрочасофикация и звонковая сигнализация

Часофикация осуществляется установкой электронных часов (вторичных) со светодиодной индикацией в рекреационных помешениях, спортивном и обеденном залах.

Питание часов осуществляется от сети переменного тока напряжением 220В, предусмотренной в разделе ЭМ.

Связь часов с первичными часами (времязадающим прибором) осуществляется через кабель ПРППМ 2х0.8 который прокладывается по стене скрыто под слоем штукатурки.

Первичные часы предусмотрены в комнате охранника (Блок 1).

Подключение электрозвонков типа МЗМ-1 осуществляется через кабель ВВГ 2х1, который прокладывается по стене скрыто под слоем штукатурки.

Телевидение

Құжат «Сараптамалық ұйымдар палатасы» ақпараттық жүйесімен қалыптастырылған. Документ сформирован информационной системой «Палата экспертных организаций»

Для приема телевизионного сигнала на крыше здания (блока 1 и блока 2) устанавливаются антенны эфирные телевизионные коллективного приема МВ ДМВ DVB-T2 Дельта Н375.

Коробки распределительные телевизионные устанавливаются в шкафах телевидения ШТВ, предусматриваемых в лестничных клетках каждого этажа. От коробок распределительных телевизионных осуществляется разводка по телевизионным розеткам.

Розетки телевизионные устанавливаются на стене на высоте 2,2м от уровня пола.

Распределительная сеть выполняется кабелем марки RG-11, абонентская проводка-кабелями марки RG-6.

Абонентская проводка прокладывается скрыто под слоем штукатурки.

Подвод сетей переменного тока напряжением 220В к оборудованиям системы слаботочной связи осуществляется разделом ЭМ.

Основные показатели проекта

№пп	Наименование	Ед.изм.	Кол-во
	Радиофикация		
1	Усилитель радиотрансляционный	шт	1
2	Громкоговоритель абонентский	шт	15
3	Провод трансляционный	м	352
	Телефонизация		
4	Аппарат телефонный	шт	4
	Локальная сеть		
5	Коммутатор	шт	6
6	Кабель типа «витая пара»	м	430
	Электрочасофикация и звонковая сигнализация		
7	Контроллер	шт	1
8	Электрочасы вторичные	шт	9
9	Звонок громкого боя	шт	6
10	Кабели для электрочасофикации и звонковая сигнализация	м	469
	Телевидение		
11	Антенна телевизионная коллективного приема	шт	2
12	Коробка ответвительные	шт	8
13	Кабели коаксиальные	м	1215

Видеонаблюдения

Для визуального контроля за обстановкой внутри и вне помещения предусматривается система видеонаблюдения.

Проектом предусматривается видеокамеры внутренней установки типа U115 и наружной установки типа K115, с выводом изображения в комнату охранника.

Состав системы видеонаблюдения:

- 16-ти канальный видеорегистратор типа HS116 - 1шт
- Монитор LED 20" - 1шт
- Видеокамеры - 15шт

Видеорегистратор с внешним HDD носителем и монитор устанавливаются в комнате охранника и предназначены для анализа и обработки изображении, записи и хранения изображении, а также вывода изображении.

Сети системы видеонаблюдения выполняются кабелями марки VCS 312, прокладываемыми по стене открыто в ПВХ кабель-каналах.

Құжат «Сараптамалық ұйымдар палатасы» ақпараттық жүйесімен қалыптастырылған. Документ сформирован информационной системой «Палата экспертных организаций»

Основные показатели проекта

№пп	Наименование	Тип	Кол
1	Видеокамера внутренней установки	U115	9шт
2	Видеокамера всепогодная наружной установки	K115	6шт
3	16-ти канальный видеорегистратор	HS116	1шт
4	Монитор LED 20//	Aser G205HVBb	1шт
5	Жесткии диск 500Gb SATA		1шт
6	Блок питания	PE12200	1шт
7	Кабель видонаблюдения	VSC 312	532м
8	Кабель-канал 20х10мм		532м

Пожарная сигнализация и оповещение

Данным разделом выполняется проект внутренней сети автоматической пожарной сигнализации.

Проект выполнен на основе задания на проектирования, чертежей строительных разделов и в соответствии с СП РК 3.02-111-2012 (Общеобразовательные учреждения).

Сигнал о пожаре осуществляется от автоматических пожарных извещателей дымовых типа ИП212-45,тепловых типа ИП 101-1А ,ИП114-5-А3 70 (для установки на кухне) и ручных типа ИПР-513-10.

Автоматические пожарные извещатели устанавливаются на потолке в соответствии с нормами СП РК 2.02-104-2014:

- дымовые - не более 4,5м от стен и 9м между извещателями;
- тепловые - не более 2,5м от стен и 5м между извещателями;
- не менее 0.5м от осветительных ламп.

Ручные пожарные извещатели устанавливаются на стене на высоте 1.5м от уровня пола.

В качестве приемно-контрольного прибора используется прибор ППКОП "Гранит24", устанавливаемый в комнате охранника (Блок 1).

Электропитание прибора ППКОП "Гранит-24"осуществляется:

- основное ~220В от ВРУ, предусмотренного разделом ЭМ.
- резервное =12В от аккумуляторной батареи, встроенной в прибор.

Распределительные сети выполняются кабелями марки ТППэп 10х2х0.5, проложенными по стенам в кабель-канале.

Шлейфы пожарной сигнализации выполняются кабелем марки КСПВВнг (А)-LS, проложенным по стенам и по потолку скрыто под слоем штукатурки.

Проектом предусмотрена система оповещения 2-го типа (звуковое оповещение) в соответствии с СП РК 2.02-101-2014 Оповещение о пожаре осуществляется от звуковых оповещателей типа Маяк-12КП.

Сети системы оповещения выполняются кабелем марки ПРППМ, проложенным по стенам скрыто под слоем штукатурки.

№пп	Наименование	Ед.изм.	Кол-во
1	Прибор пожарной сигнализации	шт	1
2	Извещатель пожарный автоматический тепловой	шт	88
3	Извещатель пожарный автоматический дымовой	шт	50
4	Извещатель пожарный ручной	шт	15
5	Оповещатель светозвуковой	шт	39
6	Кабели для пожарной сигнализация	м	1441

Құжат «Сараптамалық ұйымдар палатасы» ақпараттық жүйесімен қалыптастырылған. Документ сформирован информационной системой «Палата экспертных организаций»

6.3 Инженерно-технические мероприятия по предупреждению чрезвычайных и взрывопожароопасных ситуаций

На объекте обеспечить безопасность людей при пожаре, а также разработаны инструкции о мерах пожарной безопасности для каждого взрывопожароопасного и пожароопасного участка.

Все работники предприятий должны допускаться к работе только после прохождения противопожарного инструктажа, а при изменении специфики работы проходить дополнительное обучение по предупреждению и тушению возможных пожаров в порядке, установленном руководителем.

Правила применения на территории открытого огня, проезда транспорта, допустимость курения и проведения временных пожароопасных работ устанавливаются обще объектовыми инструкциями о мерах пожарной безопасности.

Временные строения должны располагаться от других зданий и сооружений на расстоянии не менее 15м или у противопожарных стен.

Разведение костров, сжигание отходов и тары не разрешается в пределах, установленных нормами проектирования противопожарных разрывов, но не ближе 50 м до зданий и сооружений. Сжигание отходов и тары в специально отведенных для этих целей местах должно производиться под контролем обслуживающего персонала.

Для всех производственных и складских помещений должна быть определена категория взрывопожарной и пожарной опасности, а также класс зоны по Правилам устройства электроустановок, которые надлежит обозначать на дверях помещений.

Противопожарные мероприятия решены согласно СН РК 2.02-01-2014 «Пожарная безопасность зданий и сооружений» и СП РК 2.02-101-2014 «Пожарная безопасность зданий и сооружений».

Проектируемые здания размещаются на участке с соблюдением противопожарных разрывов. К зданию школы имеется возможность подъезда пожарного транспорта. Лестничные клетки с естественным освещением через окна в наружных стенах. Двери открываются по ходу эвакуации. В проекте, в соответствии с требованиями СН РК 2.02-01-2014 и СП РК 2.02-101-2014, применяются несгораемые и трудносгораемые материалы. Деревянные конструкции обрабатываются составом для защиты от возгорания. Ограждающие конструкции между помещениями являются противопожарными и изолируют помещения друг от друга.

Электропроводка в помещениях прокладывается скрыто, в слое штукатурки и в пустотах плит перекрытия. Розетки заземлены. В случае применения сгораемых и трудносгораемых материалов импортного производства для внутренней отделки, материалы должны иметь сертификат качества и согласование с Государственной противопожарной службой и Гор СЭС.

6.4 Оценка воздействия на окружающую среду

На период строительства размер СЗЗ не устанавливается, т.к. строительные работы не классифицируются согласно санитарной классификации объектов. В соответствии со ст.40 Экологического кодекса виды деятельности, не относящиеся к классам опасности согласно санитарной классификации производственных объектов, классифицируются как объекты IV категории

Воздействие на водные ресурсы. В период проведения строительных работ и при эксплуатации проектируемых сетей электроснабжения негативное воздействие на поверхностные и подземные воды не прогнозируется. Для хозяйственно-питьевых нужд рабочих используется привозная бутилированная вода. Сброс хозяйственно-бытовых сточных вод будет производиться в изолированные накопители с последующим вывозом на городские очистные сооружения.

Құжат «Сараптамалық ұйымдар палатасы» ақпараттық жүйесімен қалыптастырылған Документ сформирован информационной системой «Палата экспертных организаций»

Отходы производства и потребления. Период строительства сетей газоснабжения сопровождается образованием различных видов отходов. При работе автотранспортных средств (автокранов, грузовых и легковых машин) возможно образование отходов горюче-смазочных материалов, отработанных аккумуляторных батарей, электролитов. Учитывая передвижной характер строительных бригад, основное обслуживание и необходимый ремонт строительной техники будет производиться на автобазах или станциях технического обслуживания. Отработанные масляные фильтры, аккумуляторы и др. оборудование будут сдаваться в специализированные предприятия автомобильной организацией-подрядчиком, выполняющим строительные работы. Твердые бытовые отходы образуются в местах проживания рабочих строительных бригад, будут складироваться в металлических контейнерах и согласно договору, со специализированными предприятиями вывозиться на полигон ТБО г.Шымкент. При эксплуатации проектируемой сети электроснабжения отходы не образуются.

Земельные ресурсы и почвы. Технология работ предусматривается с учетом снятия, транспортировки, хранения и нанесения плодородного слоя почвы по завершении строительства на участки благоустройства. Снятие плодородного слоя производится с мест возможного загрязнения и порчи. Согласно инженерно-геологического отчета плодородный слой по всей проектируемой трассе газоснабжения отсутствует. В связи с этим работы по снятию плодородного слоя почвы в данном проекте не выполняются.

Рекультивация нарушенных земель предусматривается на землях, занятых пахотными угодьями, лугами и выгонами в местах разработки открытых траншей ручным механизированным способом. Рельеф спланированной поверхности после нанесения плодородного слоя почвы должен обеспечивать нормальную эксплуатацию машин при выполнении сельскохозяйственных и лесохозяйственных работ. Данным проектом рекультивационные работы не предусматриваются, так как участок строительства освоен ранее.

Воздействия на растительный и животный мир. Осуществление хозяйственной деятельности не внесет существенных изменений в растительный мир прилегающих территорий. Основным источником воздействия на растительный покров является выброс загрязняющих веществ от автотранспортных средств. Дополнительного воздействия на растительность, как на период строительства проектируемых сетей, так и в процессе их эксплуатации нет. Также, проектируемые работы не окажут влияния на состав животного мира, его популяции и миграции. Прокладка сетей, предусмотренная рабочим проектом, осуществляется в пределах населенного пункта, территория которого антропогенно изменена. Крупные виды животных мигрировали, а мелкие виды со временем приспособились к жизни. Поэтому прокладка сетей не создаст дополнительных воздействий на животный мир. В связи с достаточной освоенностью района расположения трассы газоснабжения, места гнездования и пути миграции животных на рассматриваемой территории отсутствуют. Какого-либо ухудшения условий обитания этих видов при строительстве и эксплуатации объекта не прогнозируется. Негативное воздействие на растительность и животный мир будет минимальным.

Физические воздействия. На участках строительства потенциальным источником шума, вибрации и теплового выделения является спецтехника, используемая в процессе производства строительных работ. Влияние данных источников носит кратковременный характер и находится в пределах нормы.

Воздействие на социально-экономическую среду. Строительство объекта является социально-значимым для жителей рассматриваемого населенного пункта. Строительство инженерных сетей вызвано необходимостью обеспечения газом и направлено на улучшение условий жизни и быта населения. Негативное воздействие при строительстве проектируемого объекта на здоровье населения (прежде всего через загрязнение атмосферного воздуха) является незначительным и находится в допустимых пределах.

Құжат «Сараптамалық ұйымдар палатасы» ақпараттық жүйесімен қалыптастырылған. Документ сформирован информационной системой «Палата экспертных организаций»

Таким образом, строительство сетей газоснабжения не приведет к ухудшению социальных условий и здоровья населения. Строительство и эксплуатация проектируемых сетей вредного воздействия на окружающую среду не оказывают. В целом, воздействия в периоды строительства и эксплуатации проектируемой трассы газоснабжения оцениваются как допустимое.

6.5 Оценка на соответствие санитарным правилам и гигиеническим нормам

Установление санитарно-защитной зоны на период строительства и эксплуатации проектируемый объект не классифицируется, санитарно-защитная зона не устанавливается. Раздел «Условия труда и бытового обслуживания рабочих, организация при строительстве» Для строительных площадок предусмотрено равномерное освещение. При выезде автотранспортного средства со строительной площадки на центральную магистраль установлен пункт мойки колес, с организацией стоков ближайшую систему ливневой канализации. Все подъездные пути и пешеходные дорожки, участки, прилегающие к санитарно-бытовым и административным помещениям, покрываются щебнем. На стройплощадке выделены специально оборудованные участки для заготовки и обработки арматуры при проведении бетонных, железобетонных, каменных работ и кирпичной кладки, погрузо-разгрузочные операции с сыпучими, пылевидными и опасными материалами, места для сварки, резки, наплавки, зачистки и нагрева.

Предусмотрена механизация процесса при переливе окрасочных материалов из бочек, бидонов и другой тары весом более десяти килограмм для приготовления рабочих растворов. Закрытые помещения для подогрева кабельной массы оборудованы системой механической вентиляции, помещения для отделочных и антикоррозийных работ с применением вредных химических веществ – с использованием естественной и механической вентиляции и средств индивидуальной защиты. Средства индивидуальной защиты (для глаз, органов дыхания и рук, слуха) используются при погрузо-разгрузочных операциях с сыпучими, пылевидными и опасными материалами, при обработке стекла при помощи пескоструйных аппаратов, в зонах с уровнем звука свыше восьмидесяти децибел.

При температуре воздуха ниже минус 40°С предусмотрена защита лица и верхних дыхательных путей. Рабочие места для сварки, резки, наплавки, зачистки и нагрева оснащаются средствами коллективной защиты от шума, инфракрасного излучения и брызг расплавленного металла (экранами и ширмами из негорючих материалов). Рабочие и инженерно-технический персонал обеспечен специальной одеждой, специальной обувью и другими средства индивидуальной защиты в соответствие полу, росту и размерам, характеру и условиям выполняемой работы и опасных факторов производства.

Предусмотрены за средствами индивидуальной защиты, специальной одеждой и специальной обувью условия по хранению, химчистке, стирке, ремонту, дегазации, дезактивации, обезвреживанию и обеспыливанию, сушке. На строящемся объекте предусмотрено использование привозной воды. Доставка воды производится автотранспортом. Привозная вода хранится под навесом в емкостях, установленных на площадке. Чистка и дезинфекция емкостей для хранения и перевозки привозной воды производится не реже одного раза в десять календарных дней и по эпидемиологическим показаниям. Внутренняя поверхность механически очищается, промывается с полным удалением воды, дезинфицируется. После дезинфекции емкость промывается, заполняется водой и проводится бактериологический контроль воды. Санитарно-бытовые помещения для работающих размещены в границах стройплощадки в виде мобильных инвентарных зданий контейнерного типа с помещениями умывальных, душевых, отдыха и обогрева, приема пищи рабочих, медпункта, размером 3,0х2,5х9,0 м, 2,5х2,5х3,0 м и 3,0х2,5х6,0 м, заводского изготовления. Организация питания работающих на стройплощадке предусмотрена централизованным привозом готовой пищи (горячие, холодные блюда, напитки и др.) с использованием специализированной посуды (термосы),

Құжат «Сараптамалық ұйымдар палатасы» ақпараттық жүйесімен қалыптастырылған. Документ сформирован информационной системой «Палата экспертных организаций»

которую собирают и возвращают обратно на предприятие общественного питания (по договору). Бытовые помещения оборудованы аптечками первой медицинской помощи. В бытовых помещениях проводятся дезинсекционные и дератизационные мероприятия. На участках с использованием токсических веществ установлены профилактические пункты, обеспеченные защитными мазями, противоядиями, перевязочными средствами и аварийным запасом средств индивидуальной защиты. Предусмотрены санитарно-надворные установки типа мобильные туалетные кабины «Биотуалет». Сбор и удаление отходов, содержащих токсические вещества, осуществляется в закрытые контейнера с вывозом на полигоны промышленных отходов. Строительная площадка в ходе строительства своевременно очищается, в теплое время года поливается.

6.6 Организация строительства

Определение срока продолжительности строительства выполнено в соо-тветствии с требованиями и нормативными данными:

- СН РК 1.03-01-2016 «Продолжительность строительства и задел в строи-тельстве предприятий, зданий и сооружений. Часть I».
- СН РК 1.03-02-2014 «Продолжительность строительства и задел в строи-тельстве предприятий, зданий и сооружений. Часть II».
- СП РК 1.03-101-2013 «Продолжительность строительства и задел в строительстве предприятий, зданий и сооружений. Часть I».
- СП РК 1.03-102-2014 «Продолжительность строительства и задел в строительстве предприятий, зданий и сооружений. Часть II».

Продолжительность строительства в соответствии СН РК 1.03-02-2014 Часть 2, СП РК 1.03-102-2014 Часть 2 «Продолжительность строительства и задел в строительстве предприятий, зданий и сооружений. Часть II» Б.5.4. Просвещение и культура, п.5. «Школы общеобразовательные и специальные» на 50 учащихся 9,4 тыс. м3 составляет 7 месяцев и 300 учащихся 30,5 тыс.м3 составляет 13 месяцев.

Согласно п. 16.2 общих положений принимаем метод линейной интерполяции исходя из имеющихся в нормах мощностей школ по количеству ученических мест 50 и 300 продолжительность строительства 7 месяцев и 13 месяцев соотвественно.

Продолжительность строительства на единицу мощности (13-7)/(300-50) равно 0,024 месяцев.

Прирост мощности 200-50 равно 150 ученических мест.

Продолжительность строительства школы составит 7,0+150х0,024 равно 10,6 месяцев.

Согласно п. 4.11 продолжительность строительства объектов, возводимых в районах сейсмичностью 7 баллов и выше, устанавливается с коэфициентом 1,05.

10,6х1,05 равно 11,13 месяца.

Согласно п. 5.3 в нормах учтено, что строительно-монтажные работы производятся основными строительными машинами в две смены, а остальные работы производятся, в среднем, в 1,5 смены. При выполнении всех работ в две смены или три смены, продолжительность строительства сокращается введением коэффициентов, соответственно, 0,9 и 0,8.

$Т_н$ = 11,13х0,9 равно 10,017 месяца.

10,017 мес ≈ 10,0 мес.

Продолжительность строительства принимаем 10 месяцев, в том числе подготовительный период 1,0 месяц.

В соответствии с письмом заказчика, начало строительства объекта преду-смотрено декабрь 2025 года.

Продолжительность строительства	Нормы задела в строительстве по месяцам, % сметной стоимости (с нарастающим итогом)

Құжат «Сараптамалық ұйымдар палатасы» ақпараттық жүйесімен қалыптастырылған. Документ сформирован информационной системой «Палата экспертных организаций»

10,0 месяцев	1	2	3	4	5	6	7	8	9	10
Заделы в %	6	11	18	26	39	53	64	78	90	100
Реализация проекта	Начало Декабрь 2025 года	Окончание август 2026г.								
Объем инвестиций процентов в год	2025 г – 6%	2026 г – 94%								

Нормы задела в строительстве по месяцам, % сметной стоимости:

1мес – 6%; 2мес – 5%; 3мес – 7%; 4мес – 8%; 5мес – 13%; 6мес – 14%; 7мес – 11%; 8мес – 14%; 9мес – 12%; 10мес – 10%;

- 1 месяцев в 2025 году строительства составляет - 10%;
- 9 месяцев строительства в 2026 год составляет - 90%.

6.7 Сметная документация

Сметная документация разработана в соответствии с Порядком определения сметной стоимости строительства в Республике Казахстан НДЦС РК 8.01-08-2022, утвержденным приказом Комитета по делам строительства, жилищно-коммунального хозяйства Министерства национальной экономики Республики Казахстан от 01 декабря 2022 года №223-нқ, на основании государственных сметных нормативов и принятых проектных решений.

Сметная стоимость строительства подлежит утверждению заказчиком в установленном законодательством порядке, для строительства объектов за счет бюджетных средств и иных форм государственных инвестиций в соответствии с «Правилами утверждения проектов (технико-экономических обоснований и проектно-сметной документации)», утвержденными приказом МНЭ РК от 02.04.2015 г. № 304, и является основанием для определения лимита средств заказчика (инвестора) на реализацию объектов строительства в соответствии с пунктом 4.1 «Порядка определения сметной стоимости строительства в Республике Казахстан».

Сметная документация составлена ресурсным методом с использованием программного комплекса АВС-4 по выпуску сметной документации в ценах 2025 года, версия программы АВС-4, редакция 2025.7.1 от 13.07.2025 г.

При составлении смет использованы:

УСН РК 8.02-03-2025 «Укрупненные показатели сметной стоимости конструктивных элементов зданий (сооружений) и видов (комплексов) работ. Объекты непроизводственного назначения» (20 сборников);

УСН РК 8.02-03-2025 «Укрупненные показатели сметной стоимости конструктивных элементов зданий (сооружений) и видов (комплексов) работ. Наружные сети водоснабжения и канализации»;

УСН РК 8.02-03-2025 «Укрупненные показатели сметной стоимости конструктивных элементов зданий (сооружений) и видов (комплексов) работ. Элементы внешнего благоустройства. Малые архитектурные формы»;

УСН РК 8.02-03-2025 «Укрупненные показатели сметной стоимости конструктивных элементов зданий (сооружений) и видов (комплексов) работ. Энергетическое строительство»;

УСН РК 8.02-03-2025* «Укрупненные показатели сметной стоимости конструктивных элементов зданий (сооружений) и видов (комплексов) работ. Здания блочно-модульные»;

УСН РК 8.02-03-2025 «Укрупненные показатели сметной стоимости конструктивных элементов зданий (сооружений) и видов (комплексов) работ. Оборудование, мебель и инвентарь. Учебные заведения».

Құжат «Сараптамалық ұйымдар палатасы» ақпараттық жүйесімен қалыптастырылған. Документ сформирован информационной системой «Палата экспертных организаций»

НДЦС РК 8.01-11-2024 «Методические рекомендации по разработке укрупненных показателей сметной стоимости конструктивных элементов зданий (сооружений) и видов (комплексов) работ»;

НДЦС РК 8.01-12-2024 («Методические рекомендации по разработке укрупненных показателей стоимости строительства»;

НДЦС РК 8.01-13-2024 «Методические рекомендации по разработке нормативов предельной стоимости строительства».

ССЦ РК 8.04-08-2025 «Сметные цены на строительные материалы, изделия и конструкции»;

ССЦ РК 8.04-09-2025 «Сметные цены на инженерное оборудование объектов строительства;

СЦПГ РК 8.04-12-2025 «Сметные цены на перевозки грузов для строительства. Отдел 1. Автомобильные перевозки»;

СЦПГ РК 8.04-12-2025 «Сметные цены на перевозки грузов для строительства. Отдел 2. Железнодорожные перевозки»;

СЦЭМ РК 8.04-11-2025 «Сметные цены на эксплуатацию строительных машин и механизмов»;

СЦЗТ РК 8.04-13-2025 «Сметные цены на затраты труда в строительстве»;

НДЦС РК 8.04-07-2025 «Индексы стоимости для строительства»;

сборники элементных сметных норм расхода ресурсов на строительные работы ЭСН РК 8.04-01-2022 с учетом изменений и дополнений, Выпуск 38;

сборники элементных сметных норм расхода ресурсов на монтажные работы ЭСН РК 8.04-02-2022 с учетом изменений и дополнений, выпуск 38;

сборники элементных сметных норм расхода ресурсов на ремонтно-строительные работы ЭСН РК 8.05-01-2022 с учетом изменений и дополнений, Выпуск 38;

НДЦС РК 8.04-03-2024 «Единичные сметные цены на строительно монтажные работы. Сборник 1. Здания. Выпуск 1. Здания жилищно гражданского назначения». Изменения и дополнения. Выпуск 3;

НДЦС РК 8.04-03-2025 «Единичные сметные цены на строительно-монтажные работы. Сборник 2. Линейные сооружения. Выпуск 1. Автомобильные дороги»;

НДЦС РК 8.04-03-2024 «Единичные сметные цены на строительно монтажные работы. Сборник 3. Наружные инженерные сети. Выпуск 1. Наружные инженерные сети водоснабжения, канализации, теплоснабжения и газоснабжения». Изменения и дополнения. Выпуск 3;

НДЦС РК 8.04-03-2024 «Единичные сметные цены на строительно монтажные работы. Сборник 4. Энергетическое строительство. Выпуск 1. Наружные сети энергоснабжения». Изменения и дополнения. Выпуск 3;

прейскуранты сметных цен на строительные материалы, изделия, конструкции и оборудование на июль 2025 года.

Сметная (расчетная) стоимость строительства определена в ценах 2025 -2026 годов с учетом текущего (и прогнозного) уровня инфляции согласно Приложению к «Прогнозу социально-экономического развития Республики Казахстан на 2025-2029 годы (1 этап)»: с МРП на 2025 год- 3 932 тенге, на 2026 год- 4 148 тенге.

Налог на добавленную стоимость принят в размере, установленном законодательством Республики Казахстан на период, соответствующий периоду строительства, от сметной стоимости строительства.

7. РЕЗУЛЬТАТЫ ЭКСПЕРТИЗЫ

7.1 Дополнения и изменения, внесенные в проект (рабочий проект) в процессе проведения экспертизы:

В процессе рассмотрения по замечаниям компании в рабочий проект **«Строительство школы на 200 ученических мест в жилом массиве Болашак в селе**

Құжат «Сараптамалық ұйымдар палатасы» ақпараттық жүйесімен қалыптастырылған. Документ сформирован информационной системой «Палата экспертных организаций»

Шубарсу, Ордабасинском районе, Туркестанской области с наружными инженерными сетями (водоснабжение, электроснабжение, газоснабжение)» внесены изменения и дополнения:

Генеральный план

1. На титульном листе поставлен печать и подпись ТОО Проектировщика. Лист ГП-1;

2. Общие данные. Исходные данные (Задание на проектирование, эскизный проект, Решение местного исполнительного, АПЗ) указан с номерами и датами выдачи и согласования;

3. В угловом штампе указана дата разработки рабочих чертежей. Топосъемка. Приложена топографическая съемка с подписью, печатью и датой изготовления в исходные данные. Разбивочный план;

4. Оси здания размеры здания в осях увеличены и исправлены;

Технологическая часть

5. В спецификации раздела ТХ исправлено наименования и коды оборудования, мебели и инвентаря согласно АГСК-3 (п.5.13 СН РК 1.02-03-2021);

6. Предоставлен согласованный Заказчиком перечень оборудования, мебели и инвентаря по спецификации раздела ТХ;

7. При наличии замечаний по другим разделам откорректирован также раздел ТХ;

Архитектурно-строительная часть

8. На титульном листе указан Заказчик, Проектировщик, ГСЛ, добавлены печати и подписи ТОО Проектировщика;

9. Лист АС-1. Заполнены угловые штампы;

10. Указан ФИО главного инженера проекта под клятвой ГИПА о соответствии проекта нормам РК, поставлен подпись ГИПа;

11. Ведомость рабочих чертежей поставлены слева на право;

12. Лист АС-2. Указанный СП РК 2.02-101-2014 «Пожарная безопасность зданий и сооружений» утративший силу, заменен на действующие СН РК и СП РК;

Водоснабжение, канализация, очистные сооружения

13. Предоставлены рабочие чертежи водопровода и канализации котельной и пожарного резервуара;

14. Предоставлен расчет пожарного резервуара;

15. Предоставлен перечень видов работ, для которых необходимо составление актов освидетельствования скрытых работ приняты согласно п.4.2.9 ГОСТ 21.101- 97;

16. Основные показатели по системам в водопроводе и канализации и указаны в таблице общих указаниях, обоснован расчетом;

17. Предоставлен расчёт системы на водоснабжения и гидравлический расчет с расчётной схемой. Предоставлен расчет водомерного узла;

Отопление и Вентиляция

18. В общих указаниях дано полное пояснение по рабочему проекту;

19. Выполнен тепловой, гидравлический расчет системы отопления, Расчет воздухообмена помещений;

20. Предоставлен расчёт теплопотерь через ограждающие конструкции по каждому помещению в табличном виде в электронном варианте;

21. Выполнена привязка и указана отметка отверстия ввода теплосети, с указанием его сечения (Таблицы А.3 СП РК 4.02-104-2013);

22. Температура наружного воздуха принято по СП РК 2.04-01-2017*, табл.3.1.;

Тепловые сети

23. Предоставлены конструктивные решения устройства тепловых сетей, дренажного колодца согласно разделу «Тепловые сети» и по требованиям п.4.7.7 СП РК 4.02- 104-2013;

24. Обоснована принятая расчётная наружная температура холодной пятидневки. Откорректированы и приведены в соответствие;

Құжат «Сараптамалық ұйымдар палатасы» ақпараттық жүйесімен қалыптастырылған. Документ сформирован информационной системой «Палата экспертных организаций»

25. Предоставлен расчёт прочности тепловых сетей (расстановка неподвижных опор);

26. Обоснован расчётом выбор диаметра трубопровода для тепловой сети;

27. Ответы предоставлены с необходимым обоснованием согласно выданных замечаний на рабочий проект;

Наружные сети водопровода и канализации

28. На листе Общие данные указан полный комплект чертежей по разделу НВК согласно пункту 3.4 ГОСТ 21.704-2011. Указана характеристика территории;

29. Оформление альбома соответствует п. 4.1.2 ГОСТ 21.101-2011: все листы, начиная с титульного, имеют сквозную нумерацию страниц, согласно п. 9.3 ГОСТ 21.101-97. Указан масштаб плана, согласно пункту 3.14 ГОСТ 21.704-2011;

30. Проект выполнен согласно технической условий;

31. В общих указаниях описана информация существующего источника водоснабжение;

32. Пожарные резервуары установлены согласно СНиП РК 4.01-02-2009 п .11 и дано полное пояснение об подборе установке пожарного резервуара и указателя пожарного. Указано место пожарного гидранта в соответствии ГОСТ 21.704-2011;

Газоснабжение

33. Раздел согласован с уполномоченным органом в области промышленной безопасности, Статьи 70, 71, 78, Закон РК от 11 апреля 2014 года № 188-V «О гражданской защите»;

34. Указана геодезическая отметка 0.000 здания. См. п. 6.1.5 ГОСТ 21.601-2011;

35. На планы добавлены таблицы экспликации зданий и сооружений;

36. Профили газопроводов, откорректирован - согласно требованиям нормативов, поставлен и расшифрованы колонки грунтов, основания под ПЭ газопроводы, предусмотрены, согласно отчету ИГИ, указано количество и сечения медного провода согласно требованиям нормативов, раздел 4, ГОСТ 21.610-85*;

37. Чертежи выполнены с отступлениями от требований ГОСТ 21.601-2011 – везде указаны диаметры труб;

Электротехническая часть

38. В материалы технического обследования добавлено оценка износа систем электроснабжения и связи по критериальным признакам износа, выполненная в соответствии со СП РК 1.04-102-2012 «Правила оценки физического износа зданий и сооружений» таблица 69;

39. Предусмотрен титульный лист общей пояснительной записки, поставлен печать проектной организации, подпись директора. Описание электротехнического и слаботочного разделов проекта в общей пояснительной записке проекта приведено в соответствие с принятыми проектными решениями. В общей пояснительной записке исключены ссылки на НТД (нормативно техническую документацию), утративший силу, указаны ссылки на НТД согласно АГСК-2020 г.;

40. Предоставлены технические условия в полном объеме. Электротехнические решения Силовое электрооборудование и электроосвещение ЭСН;

41. Исправлена марка альбома на титульном листе;

42. Предоставлены согласование точки подключения с эксплуатирующей организацией;

Пожарная сигнализация

43. Все кабели шлейфов пожарной сигнализации, системы оповещения о пожаре и электроснабжения, применяемые в проекте, выбрано в соответствии с ГОСТ 31565-2012 «Кабельные изделия. Требования к пожарной безопасности»;

44. На основании таблицы 2 п.8 СН РК 2.02-11-2002* «Нормы оборудования зданий, помещений и сооружений системами автоматической пожарной сигнализации,

Құжат «Сараптамалық ұйымдар палатасы» ақпараттық жүйесімен қалыптастырылған. Документ сформирован информационной системой «Палата экспертных организаций»

автоматическими установками пожаротушения и оповещения людей о пожаре» предусмотрена установка оповещателей о пожаре в помещениях учебных классов, учительской и кабинете директора (служебные помещения);

45. Предусмотрен ведомость демонтажных работ;

46. Предусмотрен боковой штамп с согласованиями специалистов смежных разделов проекта (ГОСТ 21.101-97 форма3);

47. Предусмотрен подпись ГИПа;

Слаботочные устройства, связь, сигнализация

48. Представлена схема прокладки кабелей связи;

49. Определены места установки коммутационного оборудования;

50. Добавлена информация о типе кабеля (оптоволоконный или витая пара);

51. Указаны мероприятия по защите от перенапряжений;

52. Выполнена трассировка и маршрутизация кабельных линий;

Сметная документация

53. Представлено письмо заказчика о начале строительства с указанием квартала или месяца соответствующего года.

Пояснительная записка к сметной документации.

54. Представлена откорректированная пояснительная записка к сметной документации. Приведены ссылки на документы, в соответствии с которыми разрабатывается сметная документация.

55. Представлена сводная ведомость материальных ресурсов и оборудования.

56. Представлен утвержденный заказчиком сводный и сметные расчеты стоимости строительства.

57. Стоимость экспертизы рабочего проекта рассчитана согласно Приказа и.о. Министра национальной экономики Республики Казахстан от 21 декабря 2015 года № 780.

58. Затраты на инжиниринговые услуги приняты согласно Нормативного документа по определению затрат на инжиниринговые услуги в строительстве утвержденный приказом КДС от 11 мая 2018 года №102НҚ.

59. Измененные наименования работ, материалов приведены в соответствие с нормативным данным согласно СНБ.

60. Откорректированы локальные сметы согласно выданным замечаниям.

Мониторинг цен

61. Представлен документ, утверждаемый заказчиком «перечень материалов и оборудования, принимаемых согласно прайс листов» согласно п. 55, 60, 61 Нормативного документа по определению сметной стоимости строительства в Республике Казахстан.

62. Представлены прайс листы согласно п.п. 9.3.14; п. 9 СН РК 1.02-03-2011.

63. Представлен документ «Сводная ведомость потребности основных материалов, изделий, конструкций и оборудования» в соответствии с выданными замечаниями согласно СН РК 1.02. -03-2011 Приложение К (обязательное), с внесенными изменениями согласно приказа и.о. Председателя Комитета по делам строительства и ЖКХ и управления земельными ресурсами Министерства Национальной экономики РК от 30.04.15г. №180-нк.

7.2 Оценка принятых проектных решений

В соответствии с Правилами определения общего порядка отнесения зданий и сооружений к технически и (или) технологически сложным объектам, утвержденными приказом Министерства национальной экономики Республики Казахстан от 28 февраля 2015 года № 165 (с изменениями и дополнениями по состоянию на 20 декабря 2016 года) разработчиком рабочего проекта установлен II (нормальный) уровень ответственности, не относящийся к технически сложным.

Рабочий проект «Строительство школы на 200 ученических мест в жилом массиве Болашак в селе Шубарсу, Ордабасинском районе, Туркестанской области с наружными

Құжат «Сараптамалық ұйымдар палатасы» ақпараттық жүйесімен қалыптастырылған Документ сформирован информационной системой «Палата экспертных организаций»

инженерными сетями (водоснабжение, электроснабжение, газоснабжение)» разработан в необходимом объеме, в соответствии с заданием на проектирование, исходными данными, техническими условиями и нормативными требованиями.

Состав и комплектность представленных материалов соответствуют требованиям СН РК 1.02-03-2011 «Порядок разработки, согласования, утверждения и состав проектной документации на строительство».

На основании вышеизложенного рабочий проект «Строительство школы на 200 ученических мест в жилом массиве Болашак в селе Шубарсу, Ордабасинском районе, Туркестанской области с наружными инженерными сетями (водоснабжение, электроснабжение, газоснабжение)» соответствует требованиям санитарных правил «Санитарно-эпидемиологические требования к объектам образования» утвержденными приказом МЗ РК от 16 августа 2017 года №611, «Санитарно-эпидемиологические требования к условиям труда и бытового обслуживания при строительстве, реконструкции, ремонте и вводе, эксплуатации объектов строительства» утвержденными Приказом МНЭ РК от 26 февраля 2015 года №177.

Материалы инженерных изысканий содержат достаточные данные, необходимые для разработки рабочего проекта.

При разработке рабочего проекта учтены местные природно-климатические и геологические условия площадки строительства.

В рабочем проекте, согласно имеющимся возможностям, применены импорт заменяющие местные строительные материалы и изделия, изготавливаемые на предприятиях Республики Казахстан.

Принятые проектные решения, с учетом внесенных изменений по п. 7.2, соответствуют государственным нормативным требованиям по санитарной и экологической безопасности, функциональному назначению объекта.

Основные технико-экономические показатели по рабочему проекту

№ п/п	Наименование показателей	Единица измерения	Показатели	
			Заявленные	Рекомендуемые к утверждению
1.	Площадь участка	га		2.06
2.	Площадь застройки	$М^2$		1702.08
3.	Площадь покрытий	$М^2$		5141.0
4.	Площадь озеленения	$М^2$		11066.0
Показатели по АС части				
5.	Площадь застройки	$М^2$		1627.62
6.	Общая площадь здания	$М^2$		3084.73
7.	Строительный объем здания	$М^3$		14034.03
8.	Полезная площадь	$М^2$		2669.37
9.	Расчетная площадь	$М^2$		2125.88
10.	Расход на отопление	Вт		206900
11.	Расчетный расход воды	$м^3$/сут $м^3$/час л/с		9.6 5.53 2.91
12.	Расчетная мощность	кВт		205.26
13.	Расход газа	$м^3$/час		23
14.	Общая сметная стоимость строительства в текущих ценах 2025 года и в прогнозных ценах 2026 годов, в том числе: СМР оборудование прочие	млн. тенге	911,740 602,482 133,841 175,417	911,740 602,482 133,841 175,417

Құжат «Сарапшылық ұйымдар палатасы» ақпараттық жүйесімен қалыптастырылған. Документ сформирован информационной системой «Палата экспертных организаций»

15.	Продолжительность строительства	месяцев		10

Примечание:

В результате внесённых в проектно-сметную документацию по экспертным замечаниям изменений и дополнений, сметная стоимости строительства не изменилась.

8. ВЫВОДЫ

С учетом вышеуказанных дополнений рабочий проект **«Строительство школы на 200 ученических мест в жилом массиве Болашак в селе Шубарсу, Ордабасинском районе, Туркестанской области с наружными инженерными сетями (водоснабжение, электроснабжение, газоснабжение)»** соответствует требованиям государственных нормативов, действующих в Республике Казахстан, и рекомендуется для утверждения в установленном порядке со следующими основными технико-экономическими показателями:

1.	Площадь участка	2.06 га
2.	Площадь застройки	1702.08 М^2
3.	Площадь покрытий	5141.0 М^2
4.	Площадь озеленения	11066.0 М^2
Показатели по АС части		
5.	Площадь застройки	1627.62 М^2
6.	Общая площадь здания	3084.73 М^2
7.	Строительный объем здания	14034.03 М^3
8.	Полезная площадь	2669.37 М^2
9.	Расчетная площадь	2125.88 М^2
10.	Расход на отопление	206900 Вт
11.	Расчетный расход воды	9.6 м^3/сут 5.53 м^3/час 2.91 л/с
12.	Расчетная мощность	205.26 кВт
13.	Расход газа	23 м^3/час
14.	Общая сметная стоимость строительства в текущих ценах 2025 года и в прогнозных ценах 2026 годов, в том числе	911,740 млн.тенге
	СМР	602,482 млн.тенге
	Оборудование	133,841 млн.тенге
	Прочие	175,417 млн.тенге
15.	Продолжительность строительства	10 месяцев

1. При предоставлении на утверждение и выдаче на производство работ рабочий проект подлежит проверке на соответствие его с настоящим заключением экспертизы.

2. Рабочий проект подлежит утверждению в установленном порядке в соответствии приказа МНЭ РК от 02.04.2015 года № 304.

3. Настоящее экспертное заключение выполнено с учетом исходных материалов (данных), утвержденных заказчиком для проектирования, достоверность которых гарантирована ГУ «Отдел строительства, архитектуры и градостроительства Ордабасинского района» в соответствие с условиями договора AZA-0105-03 от 12.11.2025 года.

8. ТҰЖЫРЫМДАР

«Түркістан облысы, Ордабасы ауданы, Шұбарсу елді мекені, Болашақ тұрғын алабынан 200 оқушыға арналған мектеп құрылысы сыртқы инженерлік желілері бар (сумен жабдықтау, электрмен жабдықтау, газбен жабдықтау)» жұмыс жобасын

Құжат «Сараптамалық ұйымдар палатасы» ақпараттық жүйесімен қалыптастырылған Документ сформирован информационной системой «Палата экспертных организаций»

сараптаманың ескертпелері мен ұсыныстары бойынша енгізілген өзгерістер мен толықтыруларды ескере отырып, Қазақстан Республикасында қолданылатын нормативтердің талаптарына сәйкес келетіндіктен, төмендегі негізгі техника-экономикалық көрсеткіштерімен белгіленген тәртіппен бекітуге ұсыныс жасаймыз:

1.	Учаске ауданы	2.06 га
2.	Құрылыс ауданы	1702.08 М^2
3.	Жабынды ауданы	5141.0 М^2
4.	Көгалдандыру ауданы	11066.0 М^2
СҚ бойынша көрсеткіштер		
5.	Құрылыс ауданы	1627.62 М^2
6.	Ғимараттың жалпы ауданы	3084.73 М^2
7.	Ғимараттың құрылыс көлемі	14034.03 М^3
8.	Қолданылатын аумақ	2669.37 М^2
9.	Болжалды аумақ	2125.88 М^2
10.	Жылыту шығыны	206900 Вт
11.	Судың өнімділігі	9.6 м^3/тәу 5.53 м^3/сағ 2.91 л/с
12.	Есептелінген қуаттылық	205.26 кВт
13.	Газ шығыны	23 м^3/сағ
14.	2025-2026 жылдардағы ағымдағы және болжамдағы бағадағы құрылыстың жалпы сметалық құны оның ішінде:	911,740 млн.тенге
	Құрылыс-монтаж жұмыстары	602,482 млн.тенге
	Құрал жабдықтар	133,841 млн.тенге
	Өзге де шығындар	175,417 млн.тенге
15.	Құрылыс ұзақтығы	10 ай

1. Жұмыс жобасын бекіту және жұмыстарды өндіріске ұсынғанда, оның осы сараптама қорытындысына сәйкес келтірілгендігін тексеру қажет.

2. Жұмыс жобасы Қазақстан Республикасы Ұлттық экономика Министрінің 2015 жылғы 2 сәуірдегі № 304 бұйрығына сәйкес белгіленген тәртіппен бекітілуі тиіс.

3. Осы сараптау қорытындысы жобалау үшін тапсырысшы бекіткен бастапқы материалдарды (мәліметтерді) есепке алумен орындалды, олардың дұрыстығына 12.11.2025 жылғы AZA-0105-03 келісім шарт талаптарына сәйкес «Ордабасы ауданының құрылыс, сәулет және қала құрылысы бөлімі» ММ кепілдік етеді.

Ссылка на окончательную версию ПСД:

https://peo.saraptama.kz/public/docs?key=2ee6c8fc-99f7-4bed-91a6-e7d2fcf49bdc

Соответствие разделов проекта строительства требованиям нормативных правовых актов приказ и государственных нормативов, действующих в Республике Казахстан приведено ниже

Құжат «Сараптамалық ұйымдар палатасы» ақпараттық жүйесімен қалыптастырылған Документ сформирован информационной системой «Палата экспертных организаций»

№ п/п	Раздел	Эксперт	Специа-лизация эксперта (по аттестату)	Номер аттестата	Результат (соответствует или не соответствует нормам)
1	Наружные сети водопровода и канализации	БИМБЕТОВА КЕНЖАИМ МУСАКУЛОВНА			Соответствует
2	Отопление и вентиляция	БИМБЕТОВА КЕНЖАИМ МУСАКУЛОВНА			Соответствует
3	Газоснабжение	БИМБЕТОВА КЕНЖАИМ МУСАКУЛОВНА			Соответствует
4	Технологическая часть	АНАРБАЕВ ЕРМЕК АХМЕТОВИЧ			Соответствует
5	Сметная документация	Турекулов Сагынбек Кенжебекович			Соответствует
6	Архитектурно-строительная часть	АНАРБАЕВ ЕРМЕК АХМЕТОВИЧ			Соответствует
7	Электротехническая часть	ТЮРЕБЕКОВ ИСКАК РАМАНКУЛОВИЧ			Соответствует
8	Генеральный план	АНАРБАЕВ ЕРМЕК АХМЕТОВИЧ			Соответствует
9	Ведущий эксперт	АНАРБАЕВ ЕРМЕК АХМЕТОВИЧ			Соответствует

Примечание: *при отсутствии в рабочем проекте раздела, графа эксперта по этому разделу исключается.*

Мендибаева Э.У. (Директор)

Құжат «Сараптамалық ұйымдар палатасы» ақпараттық жүйесімен қалыптастырылған Документ сформирован информационной системой «Палата экспертных организаций»

АНАРБАЕВ Е.А. (Эксперт)

ТЮРЕБЕКОВ И.Р. (Эксперт)

БИМБЕТОВА К.М. (Эксперт)

Турекулов С.К. (Эксперт)

Құжат «Сараптамалық ұйымдар палатасы» ақпараттық жүйесімен қалыптастырылған. Документ сформирован информационной системой «Палата экспертных организаций»

Құжат «Сараптамалық ұйымдар палатасы» ақпараттық жүйесінен алынды Документ сформирован информационной системой «Палата экспертных организаций»

Документ Id	94ab2afe-6802-441c-aac4-9171d7e633ee
Номер и дата документа	AZA-0108/25 от 28.11.2025
Электронные цифровые подписи документа	**Согласовано:** АНАРБАЕВ ЕРМЕК АХМЕТОВИЧ Товарищество с ограниченной ответственностью ""Almaty expert group"" 2025.11.28 13:46:59 5EC9D732BCE7967A009A2826F1EAB05A09827A63 ТЮРЕБЕКОВ ИСКАК РАМАНКУЛОВИЧ Товарищество с ограниченной ответственностью "AbuZhan advanced" 2025.11.28 14:02:05 15A3CDD5E350BF0D5FBFCB83C1021D451D56EB7A БИМБЕТОВА КЕНЖАИМ МУСАКУЛОВНА Товарищество с ограниченной ответственностью "AbuZhan advanced" 2025.11.28 14:12:57 170C8AB34B56E6DBF0DABF442BC065731BCF66E4 ТУРЕКУЛОВ САГЫНБЕК КЕНЖЕБЕКОВИЧ Товарищество с ограниченной ответственностью "AbuZhan advanced" 2025.11.28 14:31:25 1576953B00C15189EABCCDC61B7FAFA33280C9A2 **Подписано:** МЕНДИБАЕВА ЭЛЬМИРА УЗБЕКОВНА Товарищество с ограниченной ответственностью "AbuZhan advanced" 2025.11.28 14:53:11 7D6E061FF049BB7889790A250D7DB325A726776C

Данный документ согласно пункту 1 статьи 7 ЗРК от 7 января 2003 года N370-II «Об электронном документе и электронной цифровой подписи» равнозначен документу на бумажном носителе. Вы можете проверить подлинность электронного документа, отсканировав QR-код.

Құжат «Сараптамалық ұйымдар палатасы» ақпараттық жүйесімен қалыптастырылған Документ сформирован информационной системой «Палата экспертных организаций»