Заключения отраслевой экспертизы «Берегоукрепительные и руслоочистительные работы на реки «Талменка» сельского округа имени К. Аухадиева, Кокпектинского района области Абай

1. Краткая характеристика проекта

Наименование проекта	«Берегоукрепительные и руслоочистительные работы на реки «Талменка» сельского округа имени К. Аухадиева, Кокпектинского района области Абай
Исполнительное агентство	Управление природных ресурсов и регулирование природопользования область Абай
Наименование государственных, отраслевых программ	Дорожная карта по социально-экономическому развитию Кокпектинского района на 2024-2028 гг.
Стоимость проекта	Общая стоимасть – 44680,499 тыс.тенге
Период реализации	2026 г.
Место расположения объекта	с. Преображенка Кокпектинского района
Документы по проектам	Отраслевая экспертиза Сметный расчет стоимости строительства Протокол заседания Справка о ранее выделенных средствах Акт осмотра
Предполагаемые источники и форма финансирования	Трансферты из областного бюджета

1. Проблемы текущего состояния отрасли, которая влияет на ее дальнейшее развития, а также сравнительного анализа действующих предоставляемых и предлагаемых услуг:

Планируемая работа по проекту «Берегоукрепительные и руслоочистительные работы на реки «Талменка» сельского округа имени К. Аухадиева, Кокпектинского района области Абай» - очистка русла, укрепление берегов и поднятие дамбы 3 м, глубина 1,5 м., ширина 60 метров. Укрепление берег и поднятие дамбы протяженность 5 км.

2. Предполагаемый эффект от реализации проекта Берегоукрепительные и руслоочистительные работы на реки «Талменка» сельского округа имени К. Аухадиева, Кокпектинского района области Абай»

Целью работы – является обеспечение противопаводковой безопасности населенного пункта. При реализации работ уменьшится риски подтопление сельских населенных пунктов.

3. Оценка альтернативных вариантов, рассмотренных при выборе варианта решения проблемы.

Принятые технические решения соответствуют нормативам Республики Казахстан. После изучения вышеизложенных проектов наиболее оптимальным и экономически целесообразным вариантом для достижения цели оказался настоящий проект.

4. Основными участниками будут на первом этапе:

ГУ «Аппарат акима сельского округа имени К. Аухадиева Кокпектинского района области Абай», «Управление природных ресурсов и регулирование природопользования области Абай»

Проектная, подрядная организация

Балансодержатель – ГУ «Аппарат акима сельского округа имени К. Аухадиева Кокпектинского района области Абай».

5. Оценка предполагаемых рисков по проекту (финансовые, операционные, технические, кредитные, нормативно-правовые, технологические, маркетинговые, рыночные, коммерческие, экологическое и социальные риски) и мероприятия по их минимизации.

В данном случае есть риск не выделения средств на реализацию мероприятии по предупреждению ЧС.

Выводы:

В целях реализации Дорожной карты по социально-экономическому развитию Кокпектинского района на 2024-2028гг. ГУ «Управление природных ресурсов и регулирование природопользования области Абай» считает, что реализация проекта «Берегоукрепительные и руслоочистительные работы на реки «Талменка» сельского округа имени К. Аухадиева, Кокпектинского района области Абай» являются жизненно важными для указанного населенного пункта.

Руководитель управление природных ресурсов и регулирование природопользования области Абай» **М. Темиржанов**

СПРАВКА

по итогам обследования рабочей группой, паводкоопасных участков и готовности Кокпектинского района к паводковому периоду 2025 года

с. Кокпекты **19 февраля 2025 г.**

В соответствии пункта №41 Плана противопаводковых мероприятий на весенний период 2025 года утвержденного Постановлением аппарата акима области Абай за №6 от 15 января 2025 года комиссия в составе: Главного специалиста УПЧС ДЧС области Абай майора гражданской защиты Рахымгожина Н.С., Главного специалиста Управления по мобилизационной подготовке и гражданской защите области Абай Кулжанова К.Е., Главного специалиста ОЧС Кокпектинского района ДЧС области Абай капитана гражданской защиты Ауесханова Д.Е., Главного инспектора аппарат акима Кокпектинского района Анкебаева К.М. 18-19 февраля 2025 года провели осмотр готовности акимата Кокпектинского района к паводковому периоду 2025 года.

Акиматом Кокпектинского района созданы следующие распорядительные документы:

постановление акима Кокпектинского района от 20.01.2025 года №5 утвержден «План противопаводковых мероприятий на весенний период 2025 года»;

постановление акима Кокпектинского района о создании отряда экстреннего реагирования района от 20.10.2023 года № 322;

распоряжение акима о создании эвакуационной и эвакуационной приемной комиссии на территории Кокпектинкого района от 01.02.2024 года № 2;

решением акима Кокпектинского района от 01.10.2024 года за № 5 «О создании служб гражданской защиты района».

постановление акима Кокпектинского района от 14.02.2025 года за №33 «О создании районной комиссии по чрезвычайным ситуациям».

Согласно Перечню населенных пунктов, потенциально подверженных подтоплению паводковыми и талыми водами в зону возможно подтопления паводковыми и талыми водами находятся 3 населенных пункта *(с. Кокжайык, с. Шугылбай, с. Укиликыз)* Кокпектинского района.

Справочно:

Подвержены к подтоплению:

1. с. Кокжайык 20 домов, 80 человек.

2. с. Шугылбай 15 домов, 60 человек.

3. с. Укиликыз 3 домов, 8 человек.

Исходя из анализа многолетних гидрологических данных, а также учет накоплений осадков, глубины промерзания и увлажненности почвы филиалом РГП «Казгидромет» по Восточно-Казахстанской и Абайской областям Кокпектинский район определили в категорию **высокого риска** паводков.

Работы по подготовке к паводковому периоду 2025 года.

На территории Кокпектинского района протекают реки Кокпекты, Талменка, Буконь, Киндикти, Жузагаш, Еспе, Шегелек и небольшие притоки рек. На данных реках расположены гидротехнические сооружения *(Улкенбокенское водохранилище, пруд Талменка, гидроузел Улкен буконь, гидроузел Малая буконь и гидроузел*

Кокпекты) имеющих потенциальную угрозу для населения в случае их прорыва. Угрозу для населенных пунктов в паводковый период создают тало-дождевые воды со склон гор Калбатау и поднятие уровня воды в реках протекающих по району.

В районе не имеются гидрологические посты РГП «Казгидромет» по определению уровня реки.

По декадным сведениям РГП «Казгидромет» в Кокпектинском районе на 10.02.2025 года, глубина промерзание почвы - 66 см *(в 2024 году наблюдение не проводилось)*, на 19.02.2025 года высота снежного покрова составляет 76 см. *(в 2024 году -47 см)*.

Оповещения населения в случае угрозы и возникновения ЧС будет проводиться с запуском 2 сирено-речевых устройств и 1 сиреной установленного в здании Казахтелекома, а также оповещение осуществляется подворовым обходом и телефонной связью, через громкоговорящие устройства оборудованных на служебных автомобилях участковых инспекторов местной полицейской службы мечети.

Районная схема оповещения на случай ЧС имеется.

Заключены 10 договоров с предпринимателями на обеспечение инженерной техникой *(2 договор.)*, для перевозки людей *(1 договор)*, на банно-прачечную услугу *(1 договор.)*, поставка продуктов питания *(1 договор.)*, по обеспечению горячей питанием *(1 договор)*, по не продовольственным товарам *(1 договор)*, по ГСМ *(1-договор)*, по поставки медикаментами *(1 договор)*, по услуги проживания *(1 договор)*.

13 февраля 2025 года проведено заседание районной комиссией по предупреждению и ликвидации чрезвычайных ситуаций по вопросу «О подготовке к паводкоопасному периоду 2025 года».

В 2025 году акиматом Кокпектинского района предусмотрено 31 925 тыс. тенге на резерв. Из них 15 962,5 тыс. тенге предусмотрено на чрезвычайный резерв для ликвидации ЧС природного и техногенного характера, а 15 962,5 тыс. м тенге на неотложные затраты.

Также на предупреждение и ликвидация ЧС предусмотрено 12 350 тыс. (на приобретение ГСМ, продуктов питание и т.д.).

В 2024 году за счет средств местного бюджета закуплено 15 единиц гидрокостюма.

По информации акимата Кокпектинского района, запасы по району мешкотар составляет 14500 штук, инертных материалов 600 тонн, а запасы ГСМ в виде талонов АЗС района: бензин АИ-92 – 3 000 литров, диз.топливо 10 000 литров.

При осложнении паводковой ситуации с увеличением паводковых вод, существует вероятность превышения уровня воды уровня защитных сооружений с его разрушением, а также прихода большого количества талых вод в населенные пункты. В связи чем, акимату района рекомендуется усилить работы по накоплению запасов инертных материалов, мешкотары и ГСМ в населенных пунктах, особенно паводкоопасных населенных пунктах, а также определить и поддерживать в готовности необходимую технику для проведения противопаводковых работ.

В районном акимате для размещения пострадавших в запасе имеется 50 единиц раскладушек с матрацами *(в с.Кокпекты)*.

Общее количество переносных мотопомп составляет - 16 ед. (МИО-13 ед., ПЧ №15 ОЧС Кокпектинского района – 3 ед.) и 1 ед. передвижная мотопомпа (ПЧ № 15 ОЧС Кокпектинского района).

По информации акимата района в случае возникновения ЧС паводкового периода будут привлечены 77 человек, 50 единиц техники различного назначения.

На момент проверки работы по вывозу снега проводятся только в с. Кокпекты *(вывезено в количестве- 9 000 м^3. по договору с подрядной организаций).* Работы по очистке арыков, канав в населенных пунктах и работы по очистке водопропускных сооружений в районе не начаты.

На уровень опасности от паводков в населенных пунктах также влияет отсутствие мер по вывозу снега с улиц и дворовых территорий, наличие или отсутствие арычно-канальной (*дренажной*) сети, а также степень засорения ее снегом, льдом и т.д. Акимату Кокпектинского района рекомендуется усилить работу в населенных пунктах по данному направлению.

В паводковый период 2024 года произошло обрушения моста через р.Кокпекты на автомобильной дороги «Кокпекты-Тассай». На сегодняшний день мост не восстановлен. Имеется временный проезд через р.Кокпекты выполненного хозяйственным способом.

В этой связи, в целях обеспечения безопасности населения акимату района рекомендуется до начало паводкового периода провести разъяснительные работы среди населения отрезаемого от транспортного сообщения сел района, в этих селах накопить запасы продуктов питания, ГСМ, медикаментов, мешкотар и инертных материалов. Предусмотреть плавательные средства, выставить наблюдательный пост со соответствующими знаками и вести постоянный мониторинг за уровнем воды в реке и за состоянием временного проезда. При необходимости организовать переправу через р.Кокпекты.

Для эвакуации пострадшего населения от паводковых явлений распоряжением акима Кокпектинского района от 14.02.2025 года за №33 «О создании районной комиссии по чрезвычайным ситуациям» в 2 населенных пунктах *(с. Кокпекты, с. Преображенка)* созданы пункты временного размещения (*далее - ПВР*).

Комиссией осмотрены ПВР:

с. Кокпекты

1. ПВР на базе средней школы с. Кокпекты *(с возможностью размещения 100 человек).* Кровати, матрацы и постельные принадлежности не имеятся. Имеется спортивные маты в количестве 24 единиц. Обеспечение питанием предусмотрено по договору-намерения. В здании есть холодная вода и санузлы. Имеется собственный транспорт *(автобус ПАЗ вместимостью посадочных мест на 25 человек).* Телефонная связь обеспечена. Есть видеонаблюдение. Отсутствует автономный генератор электроснабжения. Указатели имеются. Отсутствует приказ и документация.

с. Кокпекты

2. ПВР на базе Бизнес-центра «Талап» (*с возможностью размещения 30 человек).* Кровати, матрацы и постельные принадлежности имеются. Обеспечение питанием предусмотрено по договору-намерения. В здании есть холодная вода и санузлы. Не имеется собственного транспорта. Телефонная связь обеспечена. Есть видеонаблюдение. Отсутствует автономный генератор электроснабжения. Указатели имеются. Отсутствует приказ и документация.

с. Кокпекты

3. ПВР на базе Бизнес-центра «ЕлімАй» *(с возможностью размещения 50 человек).* Кровати, матрацы и постельные принадлежности имеются. Обеспечение питанием предусмотрено по договору-намерения. В здании есть холодная вода и санузлы. Не имеется собственного транспорта. Телефонная связь обеспечена. Есть видеонаблюдение. Указатели имеются. Отсутствует приказ и документация.

Своевременное планирование и реализация превентивных (*предупредительных*) противопаводковых мероприятий позволяет существенно снизить вредное воздействие вод на территорию населенных пунктов.

В рамках План инженерной защиты населенных пунктов к паводкоопасному периоду 2025 *(далее- План)* предусмотрено 32 противопаводковых мероприятий по Кокпектинскому району. По информации акиамата района из 32 противопаводковых мероприятий реализовано 29 мероприятий.

При этом, реализацию оставшихся 3-х мероприятий в с. Кокпекты (дноуглубительным работам и очистке русла реки Кокпекты) и Бигаш (Берегоукрепительные работы на реке «Кіндікті», руслоочистительные работы и выпрямление русла канавы до реки Кокпекты) с.Бигаш), требующих выделения значительных бюджетных средств (37,4 млн. тенге), планируется выполнить до конца октября текущего года.

Между тем, в с. Бигаш Кокпектинского района в весенний период текущего года подверглось подтоплению 3 дворовых территории, однако в 2024 году противопаводковые мероприятия в селе не проводились.

Визуальной осмотр выполненных противопаводковых работ согласно Плана, комиссией не представилось возможным, в связи с высоким снежным покровом (местами более 80 см) и отсутствием проезда к ним.

В этой связи, акимату Кокпектинского района необходимо в паводковый период взять на особый контроль населенные пункты (с. Кокпекты, с. Бигаш).

Комиссией обследованы следующие населенные пункты: с. Бигаш, с. Кокжайык, с. Укиликыз, с. Шугылбай, с. Мелитополь, с. Кокпекты.

1. с. Бигаш Бигашского сельского округа *(протекает река Киндикти).*

Село Бигаш не входить в Перечень населенных пунктов, потенциально подверженных подтоплению паводковыми и талыми водами в зону возможно подтопления паводковоми и талыми водами.

При осмотре с. Бигаш установлено: примерная высота снежного покрова составляет 60-65 см. Работы по вывозу снега не проводятся, а также работы по очистке водопропускных сооружений канав (арык) не начаты. При этом, в результате очистке дорог и выноса снега с дворовых территорий частных домов, визуально наблюдается скопление снега на краях проезжей части улиц населенного пункта.

Акиматом сельского округа заготовлено инертные материалы в количестве *(около 50 тонны)* и мешкотары *(500 штук).*

Имеется 1 переносная мотопомпа *(исправен).* Однако, переносной мотопомпе необходимо провести техническое обслуживание. На выкидной трубе мотопомпы и на напорном рукаве отсутствует соединительные головки, для быстрого и надежного соединение мотопомпы с рукавной линией.

На момент проверки сельского округа не предоставили План эвакуации населения, скота и материальных ценностей из зон возможного затопления, а также необходимо откорректировать по фамильный список эваконаселения, добавить данные о пожилых, больных, нетранспортабельных людей, а также детей и рожениц.

Акиматом сельского округа заключены 4 меморандумов с местными крестьянскими хозяйствами "О совместных действий и использовании техники в период ЧС".

2. с. Кокжайык Кокжайыкского сельского округа

В зону возможного подтопления с. Кокжайык попадают 20 жилых домов с численностью населения 80 человек.

При осмотре с. Кокжайык установлено: примерная высота снежного покрова составляет 55-60 см. Работы по вывозу снега не проводятся, а также работы по очистке канав (арык) не начаты. При этом, в результате очистке дорог и выноса снега с дворовых территорий частных домов, визуально наблюдается скопление снега на краях проезжей части улиц населенного пункта.

Акиматом сельского округа заготовлено инертные материалы в количестве (около 50 тонны) и мешкотары (500 штук).

Имеется 1 переносная мотопомпа (исправен). Однако, переносной мотопомпе необходимо провести техническое обслуживание. На выкидной трубе мотопомпы и на напорном рукаве отсутствует соединительные головки, для быстрого и надежного соединение мотопомпы с рукавной линией.

На момент проверки сельского округа не предоставили План эвакуации населения, скота и материальных ценностей из зон возможного затопления, а также необходимо откорректировать по фамильный список эваконаселения, добавить данные о пожилых, больных, нетранспортабельных людей, а также детей и рожениц.

Акиматом сельского округа заключены 4 договора с местными крестьянскими хозяйствами "О совместных действий и использовании техники в период ЧС".

3. с. Укили кыз сельского округа им. К. Аухадиева.

В зону возможного подтопления с. Укиликыз попадают 3 жилых домов с численностью населения 8 человек.

При осмотре с. Укили кыз установлено: примерная высота снежного покрова составляет 80-85 см. Работы по вывозу снега не проводятся, а также работы по очистке водопропускных сооружений, канав (арык) не начаты. При этом, в результате очистке дорог и выноса снега с дворовых территорий частных домов, визуально наблюдается скопление снега на краях проезжей части улиц населенного пункта.

Акиматом сельского округа в с. Преображенка заготовлено инертные материалы в количестве (около 50 тонны) и мешкотары (500 штук).

При этом, в селе инертные материалы не заготовлены.

В сельском округе (в. Преображенка) имеется 1 переносная мотопомпа (исправен). Однако, переносной мотопомпе необходимо провести техническое обслуживание. На выкидной трубе мотопомпы и на напорном рукаве отсутствует соединительные головки, для быстрого и надежного соединение мотопомпы с рукавной линией.

Необходимо откорректировать по фамильный список эваконаселения, добавить данные о пожилых, больных, нетранспортабельных людей, а также детей и рожениц.

Акиматом сельского округа заключены 5 договора с местными крестьянскими хозяйствами "О совместных действий и использовании техники в период ЧС".

4. с. Шугылбай Шугылбайского сельского округа.

В зону возможного подтопления с. Шугылбай попадают 15 жилых домов с численностью населения 60 человек.

При осмотре с. Шугылбай установлено: примерная высота снежного покрова составляет 65-70 см. Работы по вывозу снега не проводятся, а также работы по очистке водопропускных сооружений, канав (арык) не начаты. При этом, в результате очистке дорог и выноса снега с дворовых территорий частных домов, визуально наблюдается скопление снега на краях проезжей части улиц населенного пункта.

Акиматом сельского округа заготовлено инертные материалы в количестве (около 25 тонны) и мешкотары (500 штук).

В сельском округе имеется 1 переносная мотопомпа (исправен). Однако, переносной мотопомпе необходимо провести техническое обслуживание. На выкидной трубе мотопомпы и на напорном рукаве отсутствует соединительные головки, для быстрого и надежного соединение мотопомпы с рукавной линией.

Необходимо откорректировать по фамильный список эваконаселения, добавить данные о пожилых, больных, нетранспортабельных людей, а также детей и рожениц.

Акиматом сельского округа заключены 3 договора с местными крестьянскими хозяйствами "О совместных действий и использовании техники в период ЧС".

5. с. Мелитополь Шугылбайского сельского округа. ***(протекает сезонная река Тентек).***

Село Мелитополь *(17 домов, 71 человек)* не входить в Перечень населенных пунктов, потенциально подверженных подтоплению паводковыми и талыми водами в зону возможно подтопления паводковоми и талыми водами.

При осмотре с. Мелитополь установлено: примерная высота снежного покрова составляет 70-75 см. Работы по вывозу снега не проводятся.

Однако, село разделено на берега (части) сезонной р.Тентек на котором не имеется моста. В период половодья часть села (11 домов, 35 человек) остаются без транспортного сообщения.

При этом, акиматом сельского округа в с. Мелитополь не предусмотрены инертные материалы и мешкотары.

В этой связи, в целях обеспечения безопасности населения акимату района рекомендуется до начало паводкового периода в селе провести разъяснительные работы «Действий при паводках», накопить запасы продуктов питания, ГСМ, медикаментов, мешкотары и инертные материалы, а также при необходимости эвакуировать жителей с отрезаемой части села. Предусмотреть плавательное средство, выставить наблюдательный пост со соответствующими знаками и вести постоянный мониторинг.

Также, необходимо откорректировать по фамильный список эваконаселения, добавить данные о пожилых, больных, нетранспортабельных людей, а также детей и рожениц.

Наряду с этим, визуально наблюдается размыв (эррозия) берега р.Тентек, край берега приблизился (до берега примерно 4-5 м) к постройкам жилых домов. В связи с этим, акимату Кокпектинского района необходимо предусмотреть берегоукрепительные работы для предотвращения размыва берега р.Тентек в с. Мелитополь.

6. с. Кокпекты Кокпектинского сельского округа ***(протекает река Кокпекты).***

Село Кокпекты **не входить** в Перечень населенных пунктов, потенциально подверженных подтоплению паводковыми и талыми водами в зону возможно подтопления паводковоми и талыми водами.

При осмотре с. Кокпекты установлено: подрядными организациями проводиться работы по вывозу снега *(вывезено 9 000 м^3).*

Примерная высота снежного покрова составляет 75-80 см. Работы по очистке водопропускных сооружений, канав не начаты. Вывоз снега с улиц и проездов осуществляться на специально отведенную акиматом района, подготовленную площадку (снежные свалки), который расположен на западной стороне села.

Однако, в результате очистке дорог и выноса снега с дворовых территорий частных домов, визуально наблюдается скопление снега на краях проезжей части улиц населенного пункта.

При этом, работы по очистке водопропускных сооружений и арычной системы не начаты.

Акиматом Кокпектинского с/о, заготовлены 80 тонн инертных материалов и имеется 1000 штук мешкотары.

Акиматом сельского округа заключены 11 меморандумов с индивидуальными предпринимателями района "О совместных действий и использовании техники в период ЧС".

Рекомендации:

Акимату Кокпектинского района:

1. Взять на особый контроль исполнение Плана противопаводковых мероприятий на весенний период 2025 года.
2. В весенний период взять на ежедневный контроль потенциально опасные участки и в случае подтопления жилых домов, хоз. построек и прилегающих территорий иметь необходимое количество инертных материалов и техники.
3. Необходимо продолжить работу по накоплению запасов (инертные материалы, мешкотары, ГСМ, медикаменты) в рамках подготовки к паводковому периоду 2025 года. Исключить применение угольного шлака в качестве инертных материалов. А также организовать доставку инертных материалов к местам подверженных к подтоплению населенных пунктов.
4. Взять на контроль техническое состояние и обслуживание переносных мотопомп в сельских округах района, а также доукомплектовать мотопомпы рукавами и запасами ГСМ.

5. Акимам сельских округов усилить контроль на потенциально паводко опасных участках.

6. Организовать дежурство в акиматах должностных лиц всех уровней, вести постоянное наблюдение за снеготаянием и вскрытием рек. Отработать схему получения и передачи информации об оперативной паводковой обстановке.

7. Провести работы по очистки от шуги, льда, снега и мусора всех водопропускных сооружений, проверки состояния мостов, дамб и других объектов транспортной инфраструктуры.

8. Провести работу в населенных пунктах по расчистке каналов, арыков, канав, обеспечивающих отвод паводковых вод.

9. В целях защиты населенных пунктов от затопления талыми водами со степи, определить наиболее опасные направления и принять меры по оперативному обустройству обводных каналов, возведению дамб, обвалований и осуществить другие необходимые меры.

10. Проверить состояние защитных дамб и насыпных сооружений, при необходимости произвести их укрепление, наращивание и обволоку, ликвидировать временные перемычки на дамбах.

11. Акимам Кокпектинского, Улкенбокенского сельского округов и сельского округа имени К. Аухадиевского провести руслоочистительные работы и корчевание кустарников на реках Кокпектинка, Улкенбокен и Талменка.

12. Создать для проведения аварийно-спасательных и неотложных работ запасы горюче-смазочных материалов с учетом привлечения дополнительной техники и оборудования из других регионов, резервы продовольствия, медикаментов, палаток для размещения эвакуируемого населения из зон наводнения.

13. Провести обследование скотомогильников и принять необходимые меры по их очистке от снега и укреплению с целью исключения возникновения и распространения инфекционных заболеваний в паводковый период, а также определить безопасные места для отгона скота.

13. В период возникновения чрезвычайной ситуации и нахождения в эвакопунктах населения обеспечить взаимодействие со службой охраны общественного порядка.

14. Провести дополнительный инструктаж с членами эвакуационной комиссии, начальниками эвакопунктов района о порядке проведения эвакуационных мероприятий;

15. Через средства массовой информации провести профилактическую работу с населением о действиях в паводковый период, с размещением информации о местах нахождения эвакуационных пунктов.

16. Взять на контроль готовность сил и средств *(инженерной техники, автотранспорта, специальной техники, мотопомп, насосов, плавательных средств, специальных костюмов и др.)* привлекаемых для ликвидации паводков.

17. Уточнить списки жителей, жилых домов, объектов, количества КРС, МРС и т.д. находящихся в зоне подтопления в населенных пунктах.

18. В паводковый период взять на контроль уровень воды в реках района и при необходимости выставить наблюдательный пост.

Члены рабочей группы:

Рахымгожин Н.С. _____

Кулжанов К.Е. _____

Анкебаев К.М. _____

Ауесханов Д.Е. _____

Со справкой ознакомлена и согласна
Заместитель акима Кокпектинского района _____ ***Суйесинов М.С.***

Пояснительная записка к бюджетной заявке на 2026 год.
«Берегоукрепительные и руслоочистительные работы на реки «Талменка» сельского округа имени К. Аухадиева, Кокпектинского района области Абай

Бюджетная заявка составлена в соответствии с Правилами составления и предоставления бюджетной заявки администраторами программ, утвержденными Приказом Министра экономики и бюджетного планирования Республики Казахстан от 24 ноября 2014года №511.

Бюджетная заявка соответствует прогнозу социально-экономического развития, бюджетному и иному законодательству и действующим натуральным нормам РК.

Задача: Подготовка к паводкоопасному периоду, направленная на предупреждение потопления населенных пунктов в паводковый период.

Цель:

- провести текущие ремонтные работы по «Берегоукрепительные и руслоочистительные работы на реки «Талменка» сельского округа имени К. Аухадиева, Кокпектинского района области Абай, которые необходимо для дальнейшего безопасного и устойчивого развития села;
- не допустить потопления в селе Преображенка.

Конечный результат:

- Обеспечение и создание безопасных и благоприятных условий проживания для жителей села, и удовлетворенности населения уровнем жизни в селах округа в паводкоопасный период.

Бюджетная заявка ГУ «Аппарат акима Кокпектинского района области Абай» согласно расчету составлена на **44680,499 тыс.тенге** по следующей программе:

006 Предупреждение и ликвидация чрезвычайных ситуаций масштаба района (города областного значения)

028 За счет трансфертов из областного бюджета

159 специфика «Оплата прочих услуг и работ».

В селе Преображенка функционирует 1 средняя школа, 1 СВА, 1 садик, 1 дом культуры, 12 торговых точек. Численность населения составляет 971 человек.

Ежегодно во время паводков в селе Преображенка с поднятием уровни воды и перелива реки «Талменка» идет потопление некоторых дворов, что вызывает неудобства в передвижении населения и транспорта, причиняя урон жителям, чьи дворы оказываются в «водном плену». Проектом обосновывается необходимость проведения текущих ремонтных работ по «Берегоукрепительные и руслоочистительные работы на реки «Талменка» сельского округа имени К. Аухадиева, Кокпектинского района области Абай».

Работа по «Берегоукрепительные и руслоочистительные работы на реки «Талменка» сельского округа имени К. Аухадиева, Кокпектинского района

области Абай», заключается в очистке русла, укрепление берегов и поднятие дамбы 3 м, глубина 2 м, ширина 60 метров. Укрепление берег и поднятие дамбы протяженность 5 км.

В случае реализации данного проекта уменьшается риск затопления жилых домов. Данный проект будет выполнен с соблюдением всех требований охраны труда и техники безопасности.

Исходя из вышеизложенного, в целях реализации «Дорожная карта по социально-экономическому развитию Кокпектинского района на 2024-2028 гг» просим ГУ «Управление природных ресурсов и регулирование природопользования области Абай» дать положительное экономическое заключение на проведение текущих ремонтных работ по «Берегоукрепительные и руслоочистительные работы на реки «Талменка» сельского округа имени К. Аухадиева, Кокпектинского района области Абай,

Заместитель акима
Кокпектинского района **А. Танысбаев**

Исп. К. Анкебаев
Тел. 8(72348) 2-18-86

Төтенше жағдай жөніндегі аудандық комиссиясы
отырысының ХАТТАМАСЫ

Көкпекті ауылы 18.08.2025 ж

Төрағалық еткен А.Б. Танысбаев

Қатысушылар:

Төтенше жағдайлар жөніндегі аудандық комиссиясы мүшелері.

Күн тәртібі:

1. 2026 жылы көктемгі су тасқынын алдын алу үшін және аудан аумағынадағы нысандар мен жеке тұрғын үйлерге зардап келтірілуі туралы.

1.Аудан әкімінің орынбасары А.Танысбаев:

Көктемгі су тасқынының алдын алу мақсатында Көкпекті ауылындағы «Көкпекті» өзенінің «Бутинка» учаскесінен бастап «Зайсан» көпіріне дейін ұзындығы 7 шақырым болатын Көкпекті өзенінің арнасындағы өсіп тұрған талдарды тазалау, жағасын нығайту, көтеру жұмыстары және Қ. Аухадиев ауылдық округіне қарасты, ұзындығы 5 шақырым болатын «Талменка» өзенінің арнасындағы өсіп тұрған талдарды тазалау, жағасын нығайту, көтеру жұмыстарын жүргізбесе елді мекендердегі нысандарға зардап келтірілуі мүмкін. Күннің күрт жылынуы ықтималдығына байланысты, өзендердің көтеріліп арнасынан асып, жайылма сулары нысандар мен жеке тұрғын үйлерге қауіп төндіруі мүмкін.

Жергілікті жерлерде көктемгі су тасқынынан келтірілетін зардаптар туралы баяндауларынызды сұраймын.

2. Қ. Аухадиев атындағы ауылдық округінің әкімі Е. Кузенбаев:

Үкіліқыз ауылы жанында Талменка өзені арнасы екіге бөлінеді. Бір жағы ауылдың көшелері арқылы өтеді. Үкіліқыз ауылының жанындағы өзен арнасын 3 метрге көтермесе Преображенка ауылына қауіп төнуі мүмкін.

Ұзындығы 5 шақырым болатын «Талменка» өзенінің арнасындағы өсіп тұрған талдарды тазалап, жағасын нығайту, көтеру жұмыстарын жүргізу қажет.

3.Көкпекті ауылдық округінің әкімі Б. Нұғыбаев:

Егерде көктемгі су тасқыны кезінде күн күрт жылынып жауын-шашын болса Көкпекті өзені көтерілген жағдайда, Заречка ауылының тұрғындардың тұрғын үйлерден 50 метр қашықтықта орналасқан су басу қауіпі бар. «Бутинка» учаскесінен бастап «Зайсан» көпіріне дейін ұзындығы 7 шақырым болатын Көкпекті өзенінің арнасындағы өсіп тұрған талдарды тазалап, жағасын нығайтпаса өзеннен тасыған үлкен мұздар өзен арнасындағы өсіп тұрған талдарға тіреліп кедергі жасап арнасынан асуы мүмкін. Осыған орай өзен арнасын тазалап қайтадан қалпына келтіру қажет.

Жоғарғыда баяндалған негізінде нысандар мен тұрғын үйлер мен басқада өмірлік маңызы бар нысандарға келтірілетін тасқын судың ықтимал зардаптарын тексеру туралы Көкпекті аудандық комиссиясы **ШЕШТІ:**

1. Қ. Аухадиев атындағы ауылдық округі бойынша:

Қ. Аухадиев атындағы ауылдық округіне қарасты «Талменка» өзенінің жағалауы көтерілсін, өзеннің арнасындағы өсіп тұрған талдарды тазалап, жағасын нығайту, көтеру жұмыстары жүргізілсін өзенің арнасының түбі тереңдетілсін, қорғау дамбасы 3-4 метрге көтерілсін.

2.Көкпекті ауылдық округ бойынша:

Көкпекті өзенінің жағалауы көтерілсін, өзенінің арнасындағы өсіп тұрған талдарды тазалап, жағасын нығайтылсын, арнасының түбі тереңдетілсін, қорғау дамбасы 3-4 метрге көтерілсін.

3. Қ. Аухадиев атындағы ауылдық округі және Көкпекті ауылыдқ округтеріне қарасты елді мекендердегі нысандарға су тасқынынан болатын шығындар алдын ала есепателіп, сметалық құжаттар дайындалсын.

Аудан әкімінің орынбасары **А. Танысбаев**

Аудан әкімі аппаратының
ТЖ жөніндегі бас инспекторы **К. Анкебаев**

Справка о выделенных средствах

На предупреждение и ликвидацию чрезвычайных ситуаций масштаба района в 2025 году с бюджета Кокпектинского района предусмотрено – 12 350,0 тыс. тенге (приобретение продуктов питание – 500,0 тыс.тенге, диз.топливо – 5 000,0 тыс.тенге, для инструментов и мешкотары – 6 850,0 тыс.тенге).

Кроме того, из областного бюджета было выделено – 37 421,0 тыс. тенге, из них:

- руслоочистительные работы реки «Кокпектинка в селе Бигаш Кокпектинского района области Абай» - 8 121,0 тыс. тенге;
- работы по очистке русла реки «Кокпекты» в селе Кокпекты Кокпектинского района области Абай – 2 380,0 тыс. тенге;
- берегоукрепительные и руслоочистительные работы на реке «Кіндікті» в селе Бигаш Кокпектинского района области Абай – 26 920,0 тыс. тенге.

Вместе с тем, на противопаводковые мероприятия с резерва местного исполнительного органа выделено – 21 959,9 тыс. тенге (Кокпектинский с/о – 7 000, тыс.тенге; Ульгулималшинский с/о – 3 000,0 тыс.тенге; Кокжайыкский с/о – 8 960,0 тыс.тенге; Тассайский с/о – 2 999,9 тыс.тенге).

Руководитель отдела финансов **А. Куспеков**

Заказчик: ГУ «Аппарат акима сельского округа имени К. Аухадиева Кокпектинского района области Абай»

СМЕТНАЯ ДОКУМЕНТАЦИЯ

«Берегоукрепительные и руслоочистительные работы на реки «Талменка» сельского округа имени К. Аухадиева Кокпектинского района области Абай»

с. Преображенка 2025

Абай облысының Көкпекті ауданы әкімінің аппарат басшысы

Руководитель Аппарата акима Кокпектинского района области Абай

БҰЙРЫҚ

2025 жылғы 18 тамыз

Көкпекті ауылы

ПРИКАЗ

№ 254

село Кокпекты

Абай облысы, Көкпекті ауданы, Қ. Аухадиев атындағы ауылдық округіндегі Талменка өзенінің арнасын тазалау жұмыстарының сметалық құжаттамасын бекіту туралы

Қазастан Республикасы Ұлттық экономика министірінің «Бюджет қаражаты және мемлекеттік инвистициялардың өзге де нысандарды есебінен объектілерді салуға арналған жобаларды (техникалық экономикалық негіздемелерді және жобалау-сметалық құжаттаманы) бекіту қағидаларын бекіту туралы» № 304 бұйрығына сәйкес, **БҰЙЫРАМЫН:**

1. Абай облысы, Көкпекті ауданы, Қ. Аухадиев атындағы ауылдық округіндегі Талменка өзенінің арнасын тазалау жұмыстары, сметалық құны – 44680,499 мың теңге құрайтын сметалық құжаттама бекітілсін.

Аудан әкімінің аппарат басшысы **Д. Дюсембаев**

Көшірмесі дұрыс
Кеңсе бөлімі

001368

УТВЕРЖДАЮ
Заместитель акима
Коктектинского района
А. Танысбаев
"18" август 2025г.

ДЕФЕКТНЫЙ АКТ

на Берегоукрепительные и русло очистительные работы на реке Тапменка в селе Преображенка Коктектинского района области Абай

Мы, нижеподписавшиеся, в составе представителей от:

Заказчика ГУ Аппарат акима им. К. Аухадиевского сельского округа

Подрядчика _____

произвели осмотр с целью определения видов и объёмов ремонтно-строительных работ

Для _____

по адресу с. Преображенка Коктектинского района реки Тапменка

и установили следующее:

№ п/п	Наименование работ	Единица измерения	Кол-во
1	2	3	4
1	Разработка грунта в карьерах с погрузкой на автомобили-самосвалы экскаваторами "обратная лопата", вместимость ковша 1 м3, группа грунта 2	м3	94 284,0
2	Перевозка строительных грузов самосвалами из карьеров. Грузоподъемность свыше 10 т. Расстояние перевозки 1 км	т·км	11 534,9
3	Деревья: ель, пихта, береза, лиственница, ольха диаметром до 300 мм. Валка	складочный м3 кряжей	320,0
4	Планировка площадей механизированным способом, группа грунта 2	м2	50 000,0

Заказчик Аким сельского округа им. К. Аухадиева Е. Кузембаев
[должность, подпись (инициалы, фамилия)]

ЕСЦ РК 2025 пр. 156-нк, область Абай введен с 01.01.2025
ЭСН РК 2025 И42 введен с 01.01.2025
ССЦ 2025 пр. 156-нк, область Абай, Кокпектинский район введен с 01.01.2025
ССЦ Февраль 2025, область Абай, Кокпектинский район введен с 01.02.2025

Приложение Г
НДЦС РК 8.01-08-2022
Форма 1

Наименование инвестиционного проекта на Берегоукрепительные и руслоочистительные работы на реке Талменка в селе Преображенка Кокпектинского района области Абай

Заказчик ГУ "Аппарат акима сельского округа имени Койгельды Аухадиева Кокпектинского района области Абай"
(наименование организации)

Утверждена

общая сметная стоимость по Сводному сметному расчету
в сумме 44 680,499 тыс. тенге
в том числе:
возвратных сумм - тыс. тенге
налог на добавленную стоимость 4 787,196 тыс. тенге

(ссылка на документ об утверждении)

"18" август 2025 год.

Сводный сметный расчет стоимости строительства

на Берегоукрепительные и руслоочистительные работы на реке Талменка в селе Преображенка Кокпектинского района области Абай
(наименование стройки)

Составлен в текущих ценах по состоянию на 2025г.

Номер по порядку	Номера смет и расчетов, иные документы	Наименование частей, глав, объектов, работ и затрат	Сметная стоимость, тыс. тенге			Общая сметная стоимость, тыс. тенге
			строительно-монтажных работ	оборудования, мебели и инвентаря	прочих затрат	
1	2	3	4	5	6	7
		Часть I. Проектирование				
		Итого по части I				
1		**Часть II. Строительство**				
		Глава 2. Основные объекты строительства				
2	2-01-001	на Берегоукрепительные и руслоочистительные работы на реке Талменка в селе Преображенка Кокпектинского района области Абай	37 993,622			37 993,622
		Итого по главе № 2	37 993,622			37 993,622
		Итого по главам № 1 - 7	37 993,622			37 993,622
3	НДЦС РК 8.01-08-2022 п.8.2.65	Сметная прибыль - 5 %	1 899,681			1 899,681
		Итого со сметной прибылью	39 893,303			39 893,303
		Итого по части II	39 893,303			39 893,303
		Часть III. Инжиниринговые услуги				
		Итого по части III				
		Итого по частям I-III	39 893,303			39 893,303

1	2	3	4	5	6	7
	Налоговый Кодекс РК от 25.12.2017 № 120-VI, ст.422	**Налог на добавленную стоимость (НДС) - 12 %**			4 787,196	4 787,196
		Всего по сводному сметному расчету	39 893,303		4 787,196	44 680,499

Составил руководитель Шелягов М.Г.

должность подпись (инициалы, фамилия)

"Mega Qurylys Corp" БСН/БИН 220740007314

ССЦ 2025 пр. 156-нк, область Абай, Кокпектинский район введен с 01.01.2025
ССЦ Февраль 2025, область Абай, Кокпектинский район введен с 01.02.2025

Приложение Г
НДЦС РК 8.01-08-2022
Форма 7

Наименование стройки на Берегоукрепительные и руслоочистительные работы на реке Талменка в селе Преображенка Кокпектинского района области Абай

Сводная ведомость материальных ресурсов и оборудования

Основание:
Локальные сметы

Составлена в текущих ценах по состоянию на 2025г.

Номер по порядку	Код ресурса	Наименование ресурса	Единица измерения	Количество	Стоимость единицы измерения, тенге	Общая стоимость, тенге
1	2	3	4	5	6	7
Материальные ресурсы						
1	211-201-0607	Щебень из плотных горных пород для строительных работ М1000 СТ РК 1284-2004 фракция 40-80 (70) мм	м3	11,31408	6 454	73 021
		Итого по материальным ресурсам				73 021
		Всего по ведомости:				73 021

Составил руководитель Исляков М. У.
должность, подпись (инициалы, фамилия)

"Mega Qurylys Corp" БСН/БИН 220740007374

ЕСЦ РК 2025 пр 156-нк, область Абай введен с 01.01.2025
ЭСН РК 2025 И42 введен с 01.01.2025
ССЦ 2025 пр 156-нк, область Абай, Кокпектинский район введен с 01.01.2025
ССЦ Февраль 2025, область Абай, Кокпектинский район введен с 01.02.2025

Приложение Г
НДЦС РК 8.01-08-2022
Форма 4

Наименование стройки: на Берегоукрепительные и руслоочистительные работы на реке Талменка в селе Преображенка Кокпектинского района области Абай

Наименование объекта:

Локальная смета № 2-01-001
(Локальный сметный расчет)

на

на Берегоукрепительные и руслоочистительные работы на реке Талменка в селе Преображенка Кокпектинского района области Абай

(наименование работ и затрат)

Основание:

Сметная стоимость 37 993.622 тыс. тенге
Средства на оплату труда 12 851.136 тыс. тенге
Нормативная трудоемкость 3.09919 тыс. чел.-ч

Составлен(а) в текущих ценах по состоянию на 2025г.

Номер по порядку	Шифр позиции норматива, код ресурса	Наименование работ и затрат	Единица измерения	Количество	Стоимость единицы измерения, тенге	Общая стоимость, тенге
1	2	3	4	5	6	7
		ВСЕГО ПО СМЕТЕ				**37 993 622**
		из них				
		затраты на труд рабочих	тенге			6 755 528
		в том числе оплата труда рабочих	*тенге*			*3 347 204*
		машины и механизмы	тенге			29 528 924
		в том числе оплата труда машинистов	*тенге*			*6 095 608*
		материалы, изделия и конструкции	тенге			94 284
		оборудование	тенге			-
		перевозки	тенге			1 614 886
		Нормативная трудоемкость	чел.-ч.	3 099,19		
1	6101-0103-0222	Разработка грунта в карьерах с погрузкой на автомобили-самосвалы экскаваторами "обратная лопата", вместимость ковша 1 м3, группа грунта 2	м3	94 284	324	30 548 016
		Состав работ: *1. Разработка грунта экскаваторами с погрузкой на автомобили-самосвалы. 2. Планировка поверхности забоя и земляного полотна забойной дороги бульдозером. 3. Содержание забойной дороги. 4. Вспомогательные работы, связанные с устройством водоотводных канав или ограждающих валиков, выполняемые вручную, с переходом экскаватора с одного места работы на другое и из забоя в забой.*				
	001-0120	*Затраты труда рабочих (средний разряд работы 2)*	*чел.-ч*	*525,878438*	*4 011*	*2 109 298*

1	2	3	4	5	6	7
	311-101-0102	*Бульдозеры-рыхлители на гусеничном ходу, легкого класса мощностью свыше 66 до 96 кВт, массой свыше 8,5 до 14 т*	*маш.-ч*	*351,641606*	*15 744*	*5 536 245*
	311-401-0106	*Экскаваторы одноковшовые дизельные на гусеничном ходу ковш свыше 0,65 до 1 м3, масса свыше 13 до 20 т*	*маш.-ч*	*1 134,123379*	*20 150*	*22 852 586*
	211-201-0607	*Щебень из плотных горных пород для строительных работ М1000 СТ РК 1284-2004 фракция 40-80 (70) мм*	*м3*	*11,31408*	*6 454*	*73 021*
2	412-102-0302	Перевозка строительных грузов самосвалами из карьеров. Грузоподъемность свыше 10 т. Расстояние перевозки 1 км	т·км	11 534,9	140	1 614 886
3	1218-0101-0303 Ккл=1,09	Деревья: ель, пихта, береза, лиственница, ольха диаметром до 300 мм. Валка *Состав работ:* *"1. Спиливание дерева. 2. Очистка от сучьев. 3. Разделка на кряжи длиной до 2 м. 4. Выноска кряжей и сучьев на расстояние до 100 м. 5. Укладка в штабель и кучи."*	складочный м3 кряжей	320	15 096	4 830 720
	009-0128	*Затраты труда рабочих (средний разряд работы 2,8)*	*чел.-ч*	*1 035,936*	*4 519*	*4 681 395*
	343-102-0401	*Пила с карбюраторным двигателем*	*маш.-ч*	*830,144*	*180*	*149 426*
4	6101-0109-0106	Планировка площадей механизированным способом, группа грунта 2 *Состав работ:* *1. Планировка поверхности со срезкой неровностей. 2. Засыпка углублений, уплотнение грунта, зачистка поверхности и проверка шаблоном. 3. Планировка основной площадки полотна. 4. Устройство сливной призмы и зачистка неровностей. 5. Планировка откосов срезкой. 6. Разравнивание грунта и планировка естественной бермы.*	м2	50 000	20	1 000 000
	311-101-0102	*Бульдозеры-рыхлители на гусеничном ходу, легкого класса мощностью свыше 66 до 96 кВт, массой свыше 8,5 до 14 т*	*маш.-ч*	*34,16*	*15 744*	*537 815*
	311-201-0201	*Автогрейдеры среднего типа мощностью от 88,9 до 117,6 кВт (от 121 до 160 л.с.), массой от 9,1 до 13 т*	*маш.-ч*	*21,28*	*21 516*	*457 860*

Составил руководитель Исламов М. Г.

должность, подпись (инициалы, фамилия)

"Mega Qurylys Corp" БСН/БИН 220740007374

22015371

ЛИЦЕНЗИЯ

19.08.2022 года

22015371

Выдана **Товарищество с ограниченной ответственностью "Mega Qurylys Corp"**

161200, Республика Казахстан, Туркестанская область, Туркестан Г.А., г. Туркестан, улица Алтай, дом № 21
БИН: 220740007374

(полное наименование, местонахождение, бизнес-идентификационный номер юридического лица (в том числе иностранного юридического лица), бизнес -идентификационный номер филиала или представительства иностранного юридического лица – в случае отсутствия бизнес-идентификационного номера у юридического лица)/полностью фамилия, имя, отчество (в случае наличия), индивидуальный идентификационный номер физического лица)

на занятие **Строительно-монтажные работы**

(наименование лицензируемого вида деятельности в соответствии с Законом Республики Казахстан «О разрешениях и уведомлениях»)

Особые условия **III категория**

(в соответствии со статьей 36 Закона Республики Казахстан «О разрешениях и уведомлениях»)

Примечание **Неотчуждаемая, класс 1**

(отчуждаемость, класс разрешения)

Лицензиар **Государственное учреждение "Управление государственного архитектурно-строительного контроля Туркестанской области". Акимат Туркестанской области.**

(полное наименование лицензиара)

Руководитель (уполномоченное лицо) **Байтурсынов Тарту Орынтаевич**

(фамилия, имя, отчество (в случае наличия)

Дата первичной выдачи 19.08.2022

Срок действия лицензии

Место выдачи Туркестанская область, город Туркестан

ПРИЛОЖЕНИЕ К ЛИЦЕНЗИИ

Номер лицензии 22015371

Дата выдачи лицензии 19.08.2022 год

Подвид(ы) лицензируемого вида деятельности

- Устройство инженерных сетей и систем, включающее капитальный ремонт и реконструкцию, в том числе:
  - Сетей электроснабжения и устройства наружного электроосвещения, внутренних систем электроосвещения и электроотопления
  - Сетей холодного и горячего водоснабжения, теплоснабжения, централизованной канализации бытовых, производственных и ливневых стоков, устройства внутренних систем водопровода, отопления и канализации
  - Сетей газоснабжения высокого и среднего давления, бытового и производственного газоснабжения низкого давления, внутренних систем газоснабжения
- Строительство автомобильных и железных дорог, включающее капитальный ремонт и реконструкцию, в том числе:
  - Основания и покрытия взлетно-посадочных полос аэродромов и вертолетных площадок
  - Основания и покрытия, защитные сооружения и обустройство автомобильных дорог III, IV и V технической категории, а также проезжей части улиц населенных пунктов, не являющихся магистральными
- Монтаж технологического оборудования, пусконаладочные работы, связанные с:
  - Объектами театрально-зрелищного, образовательного, спортивного назначения
  - Производством строительных материалов, изделий и конструкций
- Специальные работы в грунтах, в том числе:
  - Устройство оснований
- Возведение несущих и (или) ограждающих конструкций зданий и сооружений (в том числе мостов, транспортных эстакад, тоннелей и путепроводов, иных искусственных строений), включающее капитальный ремонт и реконструкцию объектов, в том числе:
  - Устройство монолитных, а также монтаж сборных бетонных и железобетонных конструкций, кладка штучных элементов стен и перегородок и заполнение проемов
  - Кровельные работы
  - Монтаж строительных конструкций подъемных сооружений (лифтов, эскалаторов, шахтных копров и подъемников, канатных дорог и других конструкций подъемных сооружений)
  - Монтаж металлических конструкций
  - Монтаж строительных конструкций башенного и мачтового типа, дымовых труб
- Специальные строительные и монтажные работы по прокладке линейных сооружений, включающие капитальный ремонт и реконструкцию, в том числе:
  - Магистральных линий электропередач с напряжением до 35 кВ и до 110 кВ и выше

(наименование подвида лицензируемого вида деятельности в соответствии с Законом Республики Казахстан «О разрешениях и уведомлениях»)

Лицензиат	Товарищество с ограниченной ответственностью "Mega Qurylys Corp" 161200, Республика Казахстан, Туркестанская область, Туркестан Г.А., г. Туркестан, улица Алтай, дом № 21, БИН: 220740007374
	(полное наименование, местонахождение, бизнес-идентификационный номер юридического лица (в том числе иностранного юридического лица), бизнес-идентификационный номер филиала или представительства иностранного юридического лица – в случае отсутствия бизнес-идентификационного номера у юридического лица/полностью фамилия, имя, отчество (в случае наличия), индивидуальный идентификационный номер физического лица)
Производственная база	**Республика Казахстан, Мангистауская область, Мангистауский район, село Шетпе, микрорайон Курылысшы, строение №19.**
	(местонахождение)
Особые условия действия лицензии	III категория
	(в соответствии со статьей 36 Закона Республики Казахстан «О разрешениях и уведомлениях»)
Лицензиар	**Государственное учреждение "Управление государственного архитектурно-строительного контроля Туркестанской области". Акимат Туркестанской области.**
	(полное наименование органа, выдавшего приложение к лицензии)
Руководитель (уполномоченное лицо)	Байтурсынов Тарту Орынтаевич
	(фамилия, имя, отчество (в случае наличия))
Номер приложения	001
Срок действия	
Дата выдачи приложения	19.08.2022
Место выдачи	Туркестанская область, город Туркестан

(наименование подвида лицензируемого вида деятельности в соответствии с Законом Республики Казахстан «О разрешениях и уведомлениях»)

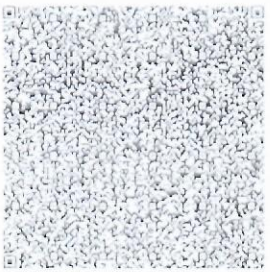

Шығыс № 81
24 қаңтарға 2025 ж.

Тапсырыс беруші
Абай облысының
Көкпекті ауданы
әкімінің аппараты ММ

Нысан: Абай облысы Көкпекті ауданы Преображенка ауылындағы Талменка өзенінде жағалауды нығайту және арна тазалау жұмыстарына

Сметалық құжаттама

№ п/п	Наименование	Сумма	Примечание
1	Абай облысы Көкпекті ауданы Преображенка ауылындағы Талменка өзенінде жағалауды нығайту және арна тазалау жұмыстарына	44 680,499	Сметалық құжаттама ақаулы акт негізінде жасалды

«Абай облысының сәулет қала
құрылысы және жер қатынастары басқармасы»
ММ "Облыстық сәулет бюросы»
КММ директоры **А. Бәкіров**