Құжат «Сараптамалық ұйымдар палатасы» ақпараттық жүйесінен қалыптастырылған Документ сформирован информационной системой «Палата экспертных организаций»

«Қызылорда облысы, Шиелі ауданы, Досбол Датқа ауылы, Д.Шыныбеков көшесі, №31Б мекенжайда орналасқан «Досбол Датқа» дәрігерлік амбулатория ғимаратын газбен жабдықтау»
жұмыс жобасы бойынша

15.05.2025 ж. № EPA-0539/25

ҚОРЫТЫНДЫ

(Оң)

ТАПСЫРЫСШЫ:
«Қызылорда облысының денсаулық сақтау басқармасының «Шиелі аудандық көп бейінді орталық ауруханасы» ШЖҚ КМК

БАС ЖОБАЛАУШЫ:
«Проект Сервис-Т» ЖШС

Шымкент қаласы

АЛҒЫ СӨЗ

«Қызылорда облысы, Шиелі ауданы, Досбол Датқа ауылы, Д.Шыныбеков көшесі, №31Б мекенжайда орналасқан «Досбол Датқа» дәрігерлік амбулатория ғимаратын газбен жабдықтау» жұмыс жобасы бойынша осы жиынтық қорытындыны «Expert Project Aktobe» ЖШС берді.

«Expert Project Aktobe» ЖШС рұқсатынсыз осы сараптамалық қорытындыны толық немесе ішінара қайта шығаруға, көбейтуге және таратуға жол берілмейді.

Құжат «Сараптамалық ұйымдар палатасы» акпараттық жүйесінен қалыптастырылған Документ сформирован информационной системой «Палата экспертных организаций»

САРАПТАМА ҰЙЫМДАРЫНЫҢ ПАЛАТАСЫ
ПАЛАТА ЭКСПЕРТНЫХ ОРГАНИЗАЦИЙ

ЗАКЛЮЧЕНИЕ

(Положительный)

№ EPA-0539/25 от 15.05.2025 г.

по рабочему проекту

«Газоснабжение здания врачебной амбулатории «Досбол Датқа», расположенной по адресу: ул. Д.Шыныбеков, №31Б, село Досбол Датқа, Шиелийского района, Кызылординской области»

ЗАКАЗЧИК:
КГП на ПХВ «Шиелийская многопрофильная центральная районная больница» управления здравоохранения Кызылординской области»

ГЕНПРОЕКТИРОВЩИК:
ТОО «Проект Сервис-Т»

г. Шымкент

Құжат «Сараптамалық ұйымдар палатасы» ақпараттық жүйесінен қалыптастырылған. Документ сформирован информационной системой «Палата экспертных организаций»

ПРЕДИСЛОВИЕ

Данное заключение по рабочему проекту «Газоснабжение здания врачебной амбулатории «Досбол Датқа», расположенной по адресу: ул. Д.Шыныбеков, №31Б, село Досбол Датқа, Шиелийского района, Кызылординской области» выдано ТОО «Expert Project Aktobe».

Данное экспертное заключение не может быть полностью или частично воспроизведено, тиражировано и распространено без разрешения ТОО «Expert Project Aktobe».

Құжат «Сараптамалық ұйымдар палатасы» ақпараттық жүйесінен қалыптастырылған Документ сформирован информационной системой «Палата экспертных организаций»

1. НАИМЕНОВАНИЕ: рабочий проект «Газоснабжение здания врачебной амбулатории «Досбол Датқа», расположенной по адресу: ул. Д.Шыныбеков, №31Б, село Досбол Датқа, Шиелийского района, Кызылординской области».

Настоящее заключение выполнено согласно договору от 23.04.2025 года за № EPA-0584-03, на экспертизу рабочего проекта между ТОО «Expert Project Aktobe» (Исполнитель) и КГП на ПХВ «Шиелийская многопрофильная центральная районная больница» управления здравоохранения Кызылординской области» (Заказчик) и ТОО «Проект Сервис-Т» (Плательщик), в соответствии с письмом заказчика от 16.04.2025 года за № 1535.

1.1. Категория: IV Категория

1.2. Класс опасности: Не классифицируемый

1.3. Уровень ответственности: 2 уровень технически не сложный (30 рабочих дней)

1.4. Ссылка на окончательную версию ПСД:

https://peo.saraptama.kz/public/docs?key=653c3d38-b1d4-4dbc-85b0-1d4de239bad1

2. ЗАКАЗЧИК: КГП на ПХВ «Шиелийская многопрофильная центральная районная больница» управления здравоохранения Кызылординской области».

3. ГЕНПРОЕКТИРОВЩИК: ТОО «Проект Сервис-Т». Государственная лицензия № 24032321 от 07.11.2024 года. Лицензиар; Государственное учреждение «Управление контроля и качества городской среды города Шымкент». Акимат города Шымкент. Категория III.

3.1. СУБПРОЕКТИРОВЩИК: ТОО «Project Batys com». Государственная лицензия № 25006676 от 27.02.2025 года. Лицензиар; Государственное учреждение «Управление государственного архитектурно-строительного контроля Мангистауской области». Акимат Мангистауской области. Категория III.

3.2. СУБПРОЕКТИРОВЩИК: ТОО «KazProject build». Государственная лицензия 17-ГСЛ № 001751 от 23.08.2023 года. Лицензиар; Государственное учреждение «Управление контроля и качества городской среды города Астаны». Акимат города Астаны. Категория II.

3.3. СУБПРОЕКТИРОВЩИК: ТОО «КазГеоКонсалт». Государственная лицензия № 24025732 от 09.08.2024 года. Лицензиар; Государственное учреждение «Управление по контролю Туркестанской области». Акимат Туркестанской области. Категория III.

4. ИСТОЧНИК ФИНАНСИРОВАНИЯ: Государственные инвестиции.

5. ОСНОВНЫЕ ИСХОДНЫЕ ДАННЫЕ

5.1 Основание для разработки:

задание на проектирование, утверждённое руководителем КГП на ПХВ «Шиелийская многопрофильная центральная районная больница» управления здравоохранения Кызылординской области», от 10.02.2025 года;

Құжат «Сараптамалық ұйымдар палатасы» ақпараттық жүйесімен қалыптастырылған Документ сформирован информационной системой «Палата экспертных организаций»

постановление акимата Шиелийского района, от 09.04.2025 года за № 125-қ, о предоставлении разрешения на строительные работы для газоснабжения здания врачебной амбулатории;

архитектурно-планировочное задание, утвержденное руководителем КГУ «Отдел строительства, архитектуры и градостроительства Шиелийского района», от 20.01.2025 года за № 02;

письмо КГП на ПХВ «Шиелийская многопрофильная центральная районная больница» управления здравоохранения Кызылординской области», от 13.05.2025 года за № 1791, о том, что гарантирует предоставить государственный акт и акт выбора земельного участка до начала СМР;

акт на право временного безвозмездного землепользования на земельный участок, кадастровым номером 10-154-032-401, площадью 0,3000 га (целевое назначение; для строительства врачебной амбулатории), изготовленный отделом Шиелийского района по регистрации и земельного кадастра филиала НАО «Государственная корпорация «Правительство для граждан» по Кызылординской области, от 16.03.2022 года за № 2203161620390675;

технический паспорт на регистрируемые объекты недвижимости, выданный отделом Шиелийского района по регистрации и земельного кадастра филиала НАО «Государственная корпорация «Правительство для граждан» по Кызылординской области, от 05.02.2024 года б/н;

письмо КГП на ПХВ «Шиелийская многопрофильная центральная районная больница» управления здравоохранения Кызылординской области», от 16.04.2025 года за № 1535, о том, что финансирование газоснабжения здания врачебной амбулатории «Досбол Датқа», расположенной по адресу: ул. Д.Шыныбеков, №31Б, село Досбол Датқа, Шиелийского района, Кызылординской области, будет вестись за счет государственных инвестиций;

письмо КГП на ПХВ «Шиелийская многопрофильная центральная районная больница» управления здравоохранения Кызылординской области», от 16.04.2025 года за № 1535, о том, что начало газоснабжения здания врачебной амбулатории «Досбол Датқа», расположенной по адресу: ул. Д.Шыныбеков, №31Б, село Досбол Датқа, Шиелийского района, Кызылординской области, запланировано на III квартал (август месяц) 2025 года;

письмо КГП на ПХВ «Шиелийская многопрофильная центральная районная больница» управления здравоохранения Кызылординской области», от 16.04.2025 года за № 1535, о том, что расстояние на перевозку твердо-бытовых отходов составляет – 5 км, на перевозку щебня, мытого песка составляет – 15 км, на вывоз грунта составляет – 6 км;

письмо КГП на ПХВ «Шиелийская многопрофильная центральная районная больница» управления здравоохранения Кызылординской области», от 16.04.2025 года за № 1535, о том, что вырезка зеленых насаждений не предусматривается;

экспертное заключение о соответствии требованиям закона «О гражданской защите», выданное ТОО «Учебный научно-производственный центр «Альтаир», от 18.04.2025 года за № 18.04/25-2. Аттестат № KZ61VEK00013408 от 28.07.2022 года;

заключение об инженерно-геологических изысканиях, выполненный ТОО «SET SERVICE» в марте месяце 2025 года. Государственная лицензия № 24024053 от 19.07.2024 года;

топографическая съемка, выполненная ТОО «КазГеоКонсалт» в 2025 году. Государственная лицензия № 22001805 от 01.02.2022 года.

Технические условия;

на газоснабжение, выданные АО «QAZAQGAZ AIMAQ», от 22.11.2024 года за № 09-Шие-2024-000001767.

5.2. Согласования заинтересованных организаций:

Құжат «Сараптамалық ұйымдар палатасы» аппараттық жүйесінен қалыптастырылған Документ сформирован информационной системой «Палата экспертных организаций»

Проект согласован в установленном порядке с заинтересованными организациями, согласно СН РК 1.02-03-2011 «Порядок разработки, согласования, утверждения и состав проектной документации на строительство»:

- КГП на ПХВ «Шиелийская многопрофильная центральная районная больница» управления здравоохранения Кызылординской области»;
- КГУ «Отдел строительства, архитектуры и градостроительства Шиелийского района»;
- КГУ «Шиелийский районный отдел жилищно-коммунального хозяйства, пассажирского транспорта и автомобильных дорог».

перечень оборудования, материалов, изделий и конструкций, принятых для проектирования, утверждённый главным врачом КГП на ПХВ «Шиелийская многопрофильная центральная районная больница» управления здравоохранения Кызылординской области», от 13.05.2025 года;

письмо КГУ «Шиелийский районный отдел жилищно-коммунального хозяйства, пассажирского транспорта и автомобильных дорог», от 21.04.2025 года за № KZ45VQR00044066, о том, что согласовывает рабочий проект в области «Промышленной безопасности»;

письмо КГП на ПХВ «Шиелийская многопрофильная центральная районная больница» управления здравоохранения Кызылординской области», от 16.04.2025 года за № 1535, о том, что принятые проектные решения и технико-экономические показатели рабочего проекта согласованы.

5.3. Перечень документации, представленной на экспертизу

Номер тома	Наименование	Обозначение
Том 1.	Паспорт проекта.	02-2025 - ПП
Том 2.	Пояснительная записка.	02-2025 - ПЗ
Том 3.	ПОС.	02-2025 ПОС
Том 4.	Сметная документация.	02-2025 СД
Альбом I	Газоснабжение	02-2025 ГСН
Альбом II	Газоснабжение (внутренние устройства);	02-2025 ГСВ
Альбом III	Молниезащита	02-2025 МЗ

5.4. Цель и назначение объекта строительства

Основной целью строительства сетей газоснабжения является улучшение социального экологического положения и обеспечение газопроводом здания врачебной амбулаторий «Досбол Датқа» в селе Досбол Датқа, Шиелийского района, Кызылординской области.

6.ОСНОВНЫЕ ДАННЫЕ ОБЪЕКТА И ПРИНЯТЫЕ ПРОЕКТНЫЕРЕШЕНИЯ

6.1. Место размещения объекта и характеристика участка строительства:

Проектируемая площадка трассы проектируется на территории села Досбол Датқа, Шиелийского района, Кызылординской области.

Природно-климатические условия района строительства

Климатическая справка принята в соответствии с СП РК 2,04-01-2017 «Строительная климатология» (с изменениями от 01.04.2019 г.) и НТП РК 01-01-3.1 (4.1)-2017 – «Нагрузки и воздействия на здания».

Пункт Кызылорда.

Климатический подрайон IV-А

Температура воздуха:

абсолютно максимальная плюс 45,6 градус.

абсолютно минимальная минус 37,2 градус.

Құжат «Сараптамалық ұйымдар палатасы» аклараттық жүйесімен калыптастырылған Документ сформирован информационной системой «Палата экспертных организаций»

Средняя максимальная температура воздуха наиболее теплого месяца, плюс 34,4 градус.

Температура воздуха наиболее холодных:

суток - обеспеченностью 0,98 минус 29,4 градус, а обеспеченностью 0,92 минус 27,1 градус.

пятидневки - обеспеченностью 0,98 минус 27,88 градус, а обеспеченностью 0,92 минус 23,44 градус.

Средняя суточная амплитуда температуры воздуха наиболее холодного месяца, 9,9 градус.

Средняя суточная амплитуда температура воздуха наиболее теплого месяца 16 градус.

Продолжительность, сут./Средняя суточная температура воздуха, °С, периода со средней суточной температурой воздуха:

≤0°С – 109/-5,0.

≤8°С – 164/-0,9.

≤ 10°С – 178/-1,0.

Количество осадков за ноябрь-март-86 мм.

Количество осадков за апрель-октябрь-71 мм.

Преобладающее направление ветра за декабрь- февраль-СВ (северо-восточное).

Максимальная из средних скоростей ветра по румбам за январь – 6,4 м/сек.

Преобладающее направление ветра за июнь- август-СВ (северо-восточное).

Минимальная из средних скоростей ветра по румбам за июль - 1,8 м/сек.

Нормативная глубина промерзания, м: для суглинков и глин, см-110;

Для супесей и песков мелких и пылеватых, см-130;

Глубина проникновения °С в грунт. м: для суглинков и глин, см-120;

Для супесей и песков мелких и пылеватых, см-140;

Высота снежного покрова средняя из наибольших декадных на зиму -9,4 см, максимально из наибольших декадных 41,0 см, максимальная суточная за зиму на последний день декады 10,0 см, продолжительность залегания устойчивого снежного покрова 60,0 дней.

Район по снеговой нагрузке-I.

Снеговая нагрузка на грунт, кПа-0,8

Нормативное значение ветрового давления кПа-1,0

Нормативное значение снегового покрова, см-41.

Инженерно-геологические условия площадки строительства

По номенклатурному виду и просадочным свойствам грунтов в пределах изучаемой трассы выделены два инженерно-геологических элемента (ИГЭ):

ИГЭ–1-супесь, коричневая низкопористая, от твердой консистенции до текучей консистенции, непросадочная;

ИГЭ–2- песок мелкозернистый, средней плотности, от средней степени водонасыщенния до водонасыщенных.

Насыпной грунт нами как ИГЭ не рассматривается.

Засоленность и агрессивность грунтов

По результатам химического анализа «водной вытяжки» грунтов, до глубины 3,0 м, по содержанию легко и среднерастворимых солей, грунты трассы по ГОСТ 25100- 96 – незасоленные и среднезасоленные. Величина сухого остатка колеблется в пределах 0,120-0,840 процент.

По нормативному содержанию сульфатов в пересчете на ионы SO4 – грунты трассы по СП РК 2.01-101-2013 на бетон марки W4 по водонепроницаемости на портландцемент по ГОСТ 10178-85– среднеагрессивные, на портландцемент по ГОСТ 10178 с содержанием в клинкере C3S-не более 65 процент C3A-не более7 процент, C3A +C4AF-не более 22

Құжат «Сараптамалық ұйымлар палатасы» аккаратты жүйесімен калыптастырылған Документ сформирован информационной системой «Палата экспертных организаций»

процент и шлакопортландцемент–неагрессивные. Нормативное содержание SO4 составляет 1378,6 мг/кг.

По нормативному содержанию хлоридов в перерасчете на ионы Cl- грунты трассы по СП РК 2.01-101-2013 на арматуру железобетонных конструкций – слабоагрессивные. Нормативное содержание Cl составляет 305,7 мг/кг.

Подземные воды

В пределах изучаемой трассы подземные воды пройденными разведочными скважинами глубиной по 3,0 м в период изыскания (март месяц 2025 года) вскрыты на глубине 1,5-1,8 м.

Водовмещающими грунтами являются супеси и пески мелкие.

Согласно СН РК 2.03-02-2012 участок работ относится к подтапливаемой, но не подлежит затоплению. Основной причиной подтопления является, вышеупомянутые каналы и река Сырдарья, кроме инфильтрации атмосферных осадков, прямая зависимость уровня подземных вод от уровня воды в близлежащем канале и р.Сырдария. Высокое положение уровня подземных вод приурочено к периоду заполнения каналов, периодом полива и промывки полей, ориентировочно, март-октябрь месяцы.

Сейсмическая опасность зон строительства, грунтовые условия и сейсмическая опасность площадок строительства

Согласно СП РК 2.03-30-2017, таб. 6.1, 6.2 и 7.7 приложения Б и Е, грунтовые условия и сейсмическая опасность площадки строительства для с.Шиели.

Интенсивность в баллах по шкале MSK-64(K)		Пиковые ускорения грунта (в долях g)	
по картам сейсмического зонирования на период 50 лет			
ОСЗ-2 $_{475}$	ОСЗ-2 $_{2475}$	ОСЗ-1 $_{475}$ ($a_{gR(475)}$)	ОСЗ-1 $_{2475}$ ($a_{gR(2475)}$)
6	7	0,041	0,072

Ситуационная схема

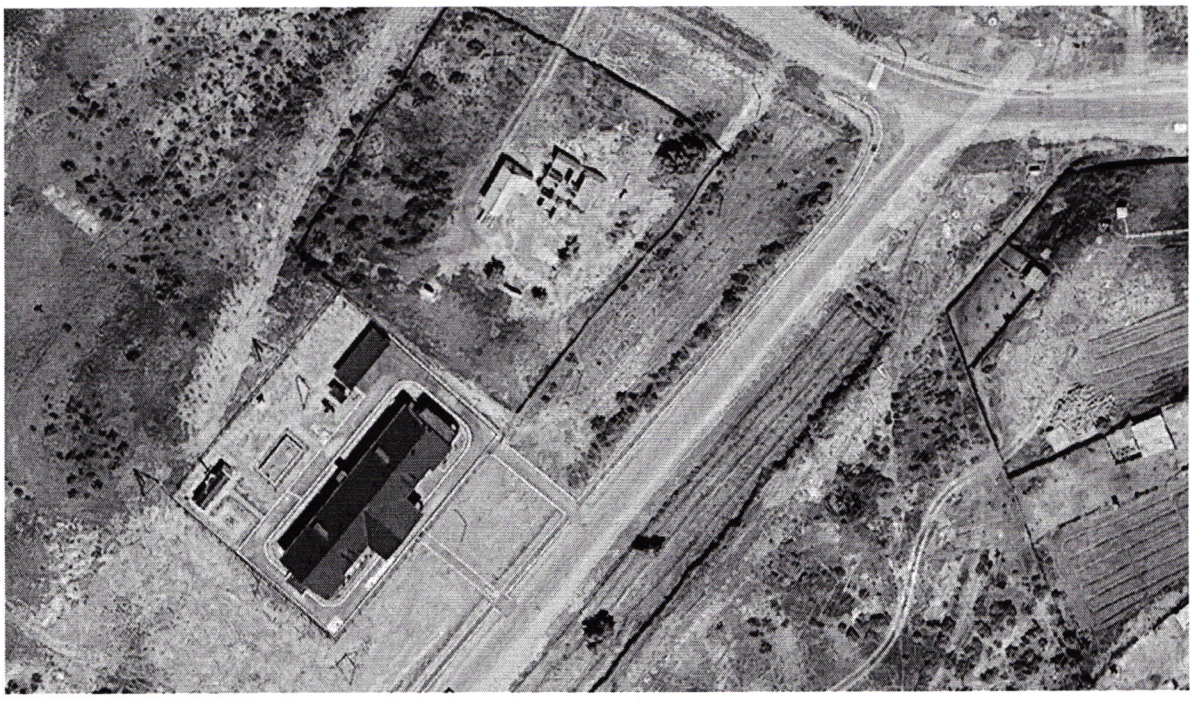

Құжат «Сараптамалық ұйымдар палатасы» аппараттық жүйесімен калыптастырылған Документ сформирован информационной системой «Палата экспертных организаций»

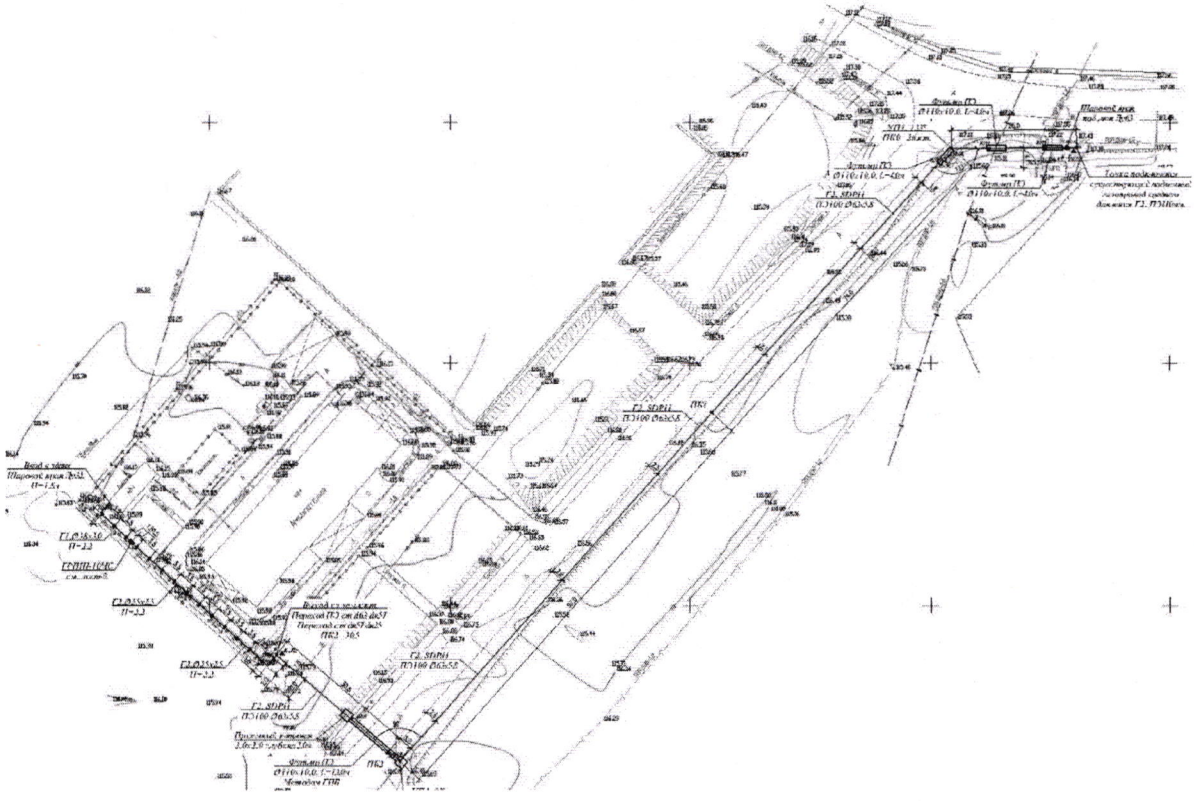

6.2. Проектные решения

6.2.1. Инженерное обеспечение, сети и системы

6.2.1.1 Газоснабжение

Технологические решения

Газопровод среднего давления

Рабочий проект разработан на основании технических условий №09-Шие-2024-000001767 от 20.11.2024 года, выданные "QAZAQGAZ AIMAQ".

Точка врезки: существующий подземный газопровод среднего давления ПЭ.110мм.

Проектом предусматривается прокладка газопровода среднего давления (от точка врезки до ГРПШ-10МС), среднего давления Р=до 3.0кгс/см^2 проектируемый в подземном и в надземном исполнении из полиэтиленовых и из стальных труб.

На входе и на выходе ГРПШ предусматривается отключающая устройство кран шаровые стальные для газа фланцевые полно проходные типа LD, PN 40, DN 25

После ГРПШ газопровод низкого давления прокладываются надземные исполнения из стальных электросварных труб диаметром Ø38х3,0

Для снижения давления газа со среднего Р<0,2МПа до низкого Р < 0.003МПа предусматривается установка шкафных газорегуляторных пунктов типа ГРПШ-10МС.

Расчетный расход газа----------9,2 м^3/ч

Давление (среднее) --- 0,2МПа

Давление (низкое) ---- 0,003МПа

Протяженность труба ПЭ (среднее давление) -230,5м

Протяженность труба Ст. (среднее давление) -46,0м

Протяженность труба Ст. (низкое давление) -14,0м

Испытания газопроводов предусмотрено в соответствии с требованиями таблиц-24 СП РК 4.03-101-2013 «Газораспределительные системы».

Құжат «Сараптамалық ұйымдар аккредиттеу жүйесінен алынатын Документ сформирован информационной системой «Палата экспертных организаций»

-Испытания подземного газопровода среднего давления на прочность и герметичность (0,6МПа, 24-час).

-Испытания надземного газопровода среднего давления на прочность и герметичность (0,45МПа, 1-час).

-Испытания надземного газопровода низкого давление на прочность и герметичность (0,3МПа, 1-час).

Для сварки стального газопровода применять электроды типа Э42, Э42А по ГОСТ 9467-75.

Подземный газопровод при переходе через местные а/дороги и улицы проложить в ПЭ футляре.

Соединения полиэтиленовых труб со стальными осуществляют с помощью неразъемных соединений "полиэтилен-сталь" на выходе из земли и во входе в землю.

Переход "полиэтилен-сталь" должен располагаться таким образом, чтобы место соединения полиэтиленовой и стальной его частей располагалось не выше уровня земли.

Футляр газопровода должен быть герметично заделан с двух концов.

Повороты линейной части газопровода в горизонтальной и вертикальной плоскостях выполняются полиэтиленовыми отводами или упругим изгибом с радиусом не менее 25 наружных диаметров трубы.

Подземный газопровод при пересечение подземными коммуникациями проложить в ПЭ футляре. Футляр газопровода должен быть герметично заделан с двух концов. На пересечениях полиэтиленового газопровода с подземными коммуникациями футляр должен выходить на 2м. в обе стороны.

Прокладку над подземным полиэтиленовым газопроводом предусматривается сигнальной ленты, изолированного медного провода и установка опознавательных знаков.

Все соединительные детали из полиэтилена изготавливаются методом литья под давлением и прессованием, предназначенные для соединения труб по СТ РК ГОСТ Р 50838-2011 с использованием сварки нагретым инструментом встык и применяются для подземных газопроводов.

При производстве работ на пересечении с а/дорогами, каналами и инженерными коммуникациями, работу производить с письменного разрешения ответственного лица и в присутствии представителя заинтересованной организации. Положение и глубину заложения существующих сетей уточнить при производстве работ.

Монтаж и испытание газопровода вести в соответствии с требованиями СН РК 4.03-01-2011 Газораспределительные системы, СП РК 4.03-103-2013 Газораспределительные системы.

Очистку полости газопровода после монтажа продувкой воздухом по норме СП РК 4.03-101-2013 «Газораспределительные системы».

Проект газоснабжения, предусматривающий укладку газопровода, должен в обязательном порядке содержать раздел, посвященный контролю качества и испытаниям газопровода.

Физическому методу контроля необходимо подвергать сварные стыки:

- 100% - для газопровода, проложенного в футляре;

Внешнему осмотру подвергнуть сварные стыки полиэтиленового газопровода в количестве - 100%.

Обязательному контролю физическими методами не подлежат стыки полиэтиленовых газопроводов, выполненные на сварочной технике высокой степени автоматизации, аттестованной и допущенной к применению в установленном порядке.

Сварные соединения подлежат визуальному и измерительному контролю в целях выявления наружных дефектов всех видов, а также отклонений по геометрическим размерам и взаимному расположению элементов.

Внешним осмотром и измерениями проверить:

Құжат «Сараптамалық ұйымдар палатасы» ақпараттық жүйесімен қалыптастырылған Документ сформирован информационной системой «Палата экспертных организаций»

- глубину заложения подземного газопровода, уклоны, устройство основания, длину, диаметр и толщину стенок трубопровода, установку запорной арматуры и других элементов газопровода.

- тип, размеры и наличие дефектов на каждом из сварных стыковых соединений трубопроводов;

- сплошность, адгезию к стали и толщину защитных покрытий труб и соединений.

Обнаруженные внешним осмотром и измерениями дефекты устранить. Недопустимые дефекты сварных стыковых соединений удалить. Неразрушающий контроль сварных соединений проводить при положительных результатах визуального и измерительного контроля.

Качество сварных соединений, выполненных сваркой встык, проверяют физическими методами в соответствии с требованиями СП РК 4.03-101-2013.

Контроль стыков участков стальных трубопроводов проводить радиографическим методом

Типы и конструктивные параметры сварных швов должны соответствовать СП РК 4.03-101-2013.

Основные технические показатели

№	Наименование	Ед. изм.	Показатели
1	Подземный газопровод среднего давления	м	230,5
2	Надземный газопровод среднего давления	м	46,0
3	Надземный газопровод низкого давления	м	14,0
4	ГРПШ-10МС	шт	1

Мощность предприятия

Нормы расхода газа, годовые и максимально-часовые расходы газа.

Для определения расхода газопотребления здания врачебной амбулаторий «Досбол Датқа» в селе Досбол Датқа, Шиелийского района, Кызылординской области выполнен расчет согласно требованиям и рекомендациям следующих нормативных документов:

МСН 4.03-01-2003 «Газораспределительные системы»;

МСН 4.02-02-2004 «Тепловые сети»;

СП РК 2.04-01-2017 Строительная климатология;

СП РК 3.01-101-2013 «Градостроительство. Планировка и застройка городских и сельских населенных пунктов»

СН РК 4.03-01-2011 «Газораспределительные системы»

СП РК 4.03-101-2013 «Газораспределительные системы»

Требования по безопасности объектов систем газоснабжения, приказ

МВД РК №673 от 9 октября 2017 года.

Гидравлический расчет газопровода среднего и низкого давления.

Диаметры газопровода среднего и низкого давления определены гидравлическим расчетом, исходя из условий обеспечения газоснабжения потребителей в часы максимального потребления при максимально-допустимых перепадах давления. Гидравлический расчет давления газопровода выполнен по программе «V.I.O.Standart Hidravlik Calculator», разработанный ОАО «ГИПРОНИИГаз».

Газоснабжение. Внутренние устройства

Проект газоснабжения выполнен на основании технических условий №09-Шие-2024-000001767 от 20.11.2024 года, выданные "QAZAQGAZ AIMAQ".

Газоснабжение проектируемого газопровода запроектировано газорегуляторных пунктов типа ГРПШ-10МС.

Для снижения давления газа со среднего Р<0,2МПа до низкого Р < 0.003МПа предусматривается установка шкафных газорегуляторных пунктов типа ГРПШ-10МС.

Құжат «Сараптамалық дәлелдер палатасы» аппараттық жүйесінен қалыптастырылған Документ сформирован информационной системой «Палата экспертных организаций»

Административное здание оборудовано для отопление.

Газовый котел и горелка существующее.

Газопроводы запроектированы из стальных электросварных труб по ГОСТ 10705-80 с толщиной стенки не менее 2мм.

Трубопроводы прокладываются открыто.

В местах пересечения стен, перегородок и плит перекрытий газопроводы проложить в футлярах из стальных труб большего диаметра.

Крепление газопровода к стене осуществляется с помощью крючьев.

На вертикальных подводках к шаровым кранам на высоте 1,5м от пола

Работы по монтажу и испытанию вести строго в соответствии с требованиями СН РК 4.03-01-2011 "Газораспределительные системы" и СП РК 3.02-101-2012"Здания жилые многоквартирные".

По окончании строительно-монтажных работ и испытаний газопровод окрасить масляной краской за 2раза.

Монтаж и испытания газопроводов вести в соответствии с требованиями СН РК 4.03-01-2011 "Газораспределительные системы".

После монтажа газопровод низкого давления испытать на герметичность в течении 1 часа давлением 0,01 МПа, и на прочность в течении 1 часа давлением 0,1 МПа согласно приложение 8 требований по безопасности объектов систем газоснабжения от 9 октября 2017 года № 673

Бытовая система автоматического контроля загазованности САКЗ-МК-2-1 предназначена для непрерывного автоматического контроля содержания опасных концентраций газа метана (Н4) и угарного газа (СО) в атмосфере помещений.

Система выдаёт световой и звуковой сигнал в случае возникновения в контролируемом помещении недопустимой концентрации газа. Одновременно, при аварийной ситуации, происходит перекрытие трубопровода подачи газа запорным газовым клапаном.

Монтажные указания

При монтажных работах необходимо выполнять следующие требования:

1. Сварку труб производить в соответствии с «Инструкцией по ручной электродуговой сварке труб из углеродистых и низколегированных сталей».

2. Сварку производить электродами МР3С по ГОСТ 9467-75.

3. Монтаж трубопроводов выполнять в соответствии СН РК 4.03-01-2011.

4. Изготовление деталей и узлов трубопроводов производить из труб соответствующего сортамента и материала, указанного в спецификации.

5. Разделка концов кромок труб и деталей трубопровода, а также зазоры при сварке принимаются по серии.

6. Монтаж, испытание и приемка в эксплуатацию газопроводов должны выполняться специализированными организациями в строгом соответствии с ранее указанными нормами.

7. Газопроводы прокладываются из водогазопроводных труб, ГОСТ 3262-75. Материал труб сталь Вст3сп2, ГОСТ 380-94.

8. Для защиты от коррозии газопровод и опоры покрываются двумя слоями грунтовки типа ГФ-024 и двумя слоями эмали ПФ-115. Цвет применяемой эмали желтый, должен соответствовать ГОСТ 14202-69

Основные технические показатели

№	Наименование	Ед. изм.	Показатели
1	Газопровод низкого давления (стальной)	м	8,0
2	Система автоматического контроля загазованности САКЗ-МК-2-1	шт	1

Құжат «Сараптамалық ұйымдар палатасы» акционерлік қоғамының ақпараттық жүйесінен қалыптастырылған. Документ сформирован информационной системой «Палата экспертных организаций»

Защита строительных конструкций от коррозии

Антикоррозийная защита строительных конструкций разработана согласно СН РК 2.01-01-2013 «Защита строительных конструкций от коррозии». Защита от коррозии металлических конструкций осуществляется лакокрасочными материалами 1-ой группы - пентафталевыми эмалями ПФ-115 ГОСТ 6465-76 и ПФ-133 ГОСТ 926-82 или пентафталевыми лаками ПФ-170 и ПФ-171 ГОСТ 15907-70* с добавлением 10-15% алюминиевой пудры наносимых на предварительно огрунтованые металлические поверхности глифталевыми грунтовками ГФ-021 по ГОСТ 25129-82 или ГФ-0163 по ТУ 6-27-12-90.

Поверхности стальных конструкций перед нанесением защитных лакокрасочных покрытий зачищают от окислов (окалины, ржавчины, шлаковых включений) до 3 степени очистки согласно ГОСТ 9.402-2004 «Подготовка металлических поверхностей перед окрашиванием».

Нарушенное в процессе электросварочных работ лакокрасочное покрытие зачищается согласно ГОСТ 9.402-2004 «Подготовка металлических поверхностей перед окрашиванием» и восстанавливается.

Защитный слой арматуры монолитных конструкции соответствует требованиям НТП РК 02-01-1.1-2011 "Проектирование бетонных и железобетонных конструкций из тяжелых бетонов без предварительного напряжения арматуры".

Закладные детали покрываются слоем цементно-песчаного раствора.

Для защиты бетона подземных ж/б конструкций от агрессии грунта использовать бетона класса С12/15 W6 F50. Все бетонные поверхности фундаментов, соприкасающиеся с грунтом, обмазать горячим битумом за 2 раза.

6.3. Инженерно-технические мероприятия по предупреждению чрезвычайных и взрывопожароопасных ситуаций

Противопожарные мероприятия

Монтажные работы следует выполнять в соответствии с требованиями СН РК 4.03-01-2011 «Газораспределительные системы», МСП 4.03-103-2005, СП РК 4.03-101-2013, «Требования по безопасности объектов систем газоснабжения» от 9 октября 2017 года № 673 и СН РК 1.03-05-2011, СП РК 1.03-106-2012 «Охрана труда и техника безопасности в строительстве» утвержденных приказом Комитета по делам строительства МэиТ РК от 28 февраля 2002 г..

Для уменьшения возникновения риска аварийной ситуации необходимо предусмотреть следующие мероприятия:

- периодическое техническое обслуживание и контроль оборудования;
- подготовка персонала ГРО к действиям в условиях возникновения аварии или ЧС;
- разработка планов ликвидации аварийных ситуаций.

Персонал, занятый эксплуатацией оборудования, обязан проходить специальное обучение и аттестацию по безопасности труда и инструктаж по охране (вводный, первичный, периодический).

Газопроводы, оборудование и установки, предусмотренные в проекте, представляют собой замкнутую герметическую систему. Газопроводы после монтажа подвергаются испытанию на прочность и герметичность.

Места установки отключающих устройств защищены от несанкционированного доступа к ним посторонних лиц.

Трасса газопровода выбрана на безопасных расстояниях от существующих зданий и сооружений в соответствии с требованиями СН РК 4.03-01-2011.

Ликвидация предполагаемых аварий на газопроводе должна осуществляться эксплуатацией организацией в соответствии с «Планом мероприятий по ликвидации аварий».

Құжат «Сараптамалық ұйымдар палатасы» ақпараттық жүйесімен қалыптастырылған Документ сформирован информационной системой «Палата экспертных организаций»

Строительная организация должна разрабатывать и утверждать в установленном порядке инструкции по технике безопасности по видам работ

применительно к местным условиям. Ввиду высоких температур, связанных со сваркой или резкой горячего металла, необходимо строгое соблюдение противопожарных мер, где бы эти операции не выполнялись. Не следует применять взрывчатые или возгорающиеся материалы. Необходимо иметь под рукой огнетушитель, готовый к немедленному использованию на случай пожара.

Прежде чем подрядчик начнет любые пневмостатические испытания, необходимо иметь план испытаний, включающий в себя следующее:

- испытательная среда;
- минимальное и максимальное давление испытания;
- отключение других линий или оборудования от испытываемых;
- используемое испытательное оборудование и т.д.

Лица, занятые проведением испытаний, должны на основании плана испытаний, иметь четкое представление о протяженности трубопровода, подлежащего испытанию о среде, используемой для испытания и о давлении, с которого начинается испытания. Чтобы изолировать линию от других частей системы, все заглушки, фланцы, задвижки, крышки, пробки и т.д. должны быть установлены до начала испытаний, и каждая деталь должна быть проверена на то, что давление, на которое она рассчитана, достаточно, чтобы выдержать испытательное давление.

При пневмоиспытаниях весь персонал, не участвующий в проведении, должен быть удален из непосредственной близости от любых открытых участков испытываемых трубопроводов или сосудов. Испытательное оборудование должно иметь надлежащее калибровочное свидетельство прежде, чем оно будет использовано для испытаний.

К производству работ подготовительного и основного периодов строительства должны допускаться люди, прошедшие обучение, инструктаж и проверку знаний по технике безопасности. Особое внимание при строительстве должно быть обращено на надзор за выполнением скрытых работ, выполнение которых не может быть проверено после их окончания, например: планировка траншей, изоляция трубопроводов и т.д. Обеспечение здоровых и безопасных условий труда персонала, предупреждение аварийных ситуаций и защита работающих и населения при их возникновении, обеспечение постоянного контроля и предотвращение загрязнения окружающей природной среды производится службой охраны труда, а также специальными службами газовой безопасности, охраны окружающей природной среды и др.

Контроль качества сварных стыков газопровода среднего и высокого давления из полиэтиленовых и стальных труб предусмотрен 100% от длины газопровода.

Места установки отключающих устройств защищены от несанкционированного доступа к ним посторонних лиц.

Прокладка полиэтиленовых газопроводов с применением труб и соединительных деталей из полиэтилена ПЭ 100 с коэффициентом запаса прочности не менее 3,2.

В ГРП, ГРПБ, ГРПШ и ГРУ предусмотрена система трубопроводов для продувки газопроводов и сброса газа от ПСК и выводится наружу в места, для безопасных условия для его рассеивания.

Вся газопроводная сеть оснащена отключающими устройствами.

Глубина прокладки газопровод до верха трубы 1,1-1,24 м. Газопровод в траншею укладывается на песчаное основание толщиной 10см и присыпается местным грунтом без твердых включений на высоту 20 см с послойной трамбовкой.

Обозначение трассы газопровода предусматривается путем установки опознавательных знаков, укладки сигнальной ленты без металлической полосы по всей длине трассы и изолированного медного провода сечением 4 мм2 с выходом концов его на поверхность под ковер контрольных пунктов.

Құжат «Сараптамалық ұйымдар палатасы» аккаратных жүйесімен калыптастырылған Документ сформирован информационной системой «Палата экспертных организаций»

Сигнальная лента без металлической полосы шириной не менее 0,2 м с несмываемой надписью «Огнеопасно ГАЗ» предусмотрена на расстоянии 0,2 м от верха присыпанного полиэтиленового газопровода.

На участках пересечений газопроводов с подземными инженерными коммуникациями сигнальная лента предусмотрена вдоль газопровода дважды на расстояние не менее 0,2 м между собой и на 2 м в обе стороны от пересекаемого сооружения в соответствии с проектом.

При производстве работ на пересечении с а/дорогами, каналами и инженерными коммуникациями, работу производить с письменного разрешения ответственного лица и в присутствии представителя заинтересованной организации. Положение и глубину заложения существующих сетей уточнить при производстве работ. При обнаружениях неуказанных в проекте подземных коммуникаций всякие работы в этом месте следует немедленно прекратить до выявления характера обнаружения коммуникаций и получения соответствующего разрешения на производство работ организаций, эксплуатирующей эти коммуникаций.

При входе и выходе из земли для полиэтиленовых труб предусмотрены отводы с закладными элементами (ЗН) и соединения «полиэтилен-сталь» на вертикальном участке, которые заключаются в футляр.

В футлярах выходов и входов газопровода предусмотрены неразъемные узлы соединений «полиэтилен-сталь». Футляр газопровода герметично заделан с двух концов.

Контроль качества сварных стыков газопровода низкого и среднего давления из стальных электросварных труб предусмотрен 100% от длины газопровода.

Защита надземных газопроводов от атмосферной коррозии осуществляется нанесения краской 2-х слоев.

Противопожарные мероприятия предусмотрены в соответствии с требованиями СП РК 2.02-101-2014 «Пожарная безопасность зданий и сооружений», СП РК 3.01-101-2013 «Градостроительство. Планировка и застройка городских и сельских поселений».

Мероприятия по предупреждению чрезвычайных ситуаций

Оценка рисков в области промышленной безопасности

В соответствии с требованиями ст. 16, п. 1, пп.6 Закона «О гражданской защите» проведена оценка рисков в области промышленной безопасности сетей газоснабжения природного газа высокого и среднего давления. При строительстве газопровода. Возможно возникновения опасных производственных факторов (рисков) при несоблюдений:

- расчетной температуры наружного воздуха в районе строительства
- глубины прокладки подземных газопроводов;
- выбора коэффициента запаса прочности полиэтиленовых труб;
- крепления газопровода к опорам в сейсмических районах;
- плотного прилегания газопровода к дну траншеи;
- учета пучинистости грунта и гидрогеологических условий района строительства,
- расстояния по вертикали (в свету) между газопроводом (футляром) и подземными инженерными коммуникациями и сооружениями в местах их пересечений.

На основании оценки рисков в области промышленной безопасности и в соответствии с ст. 70, 71, Закона «О гражданской защите» от 11.04.2014г. №188-V определены признаки опасных производственных объектов:

- использование и транспортировка опасного воспламеняющегося веществ – природгог углеводоролного газха:
- приенение технических устройств, работающих под давлением более 0,07 мега-Паскаля;

В целях осуществления оценки достаточности и эффективности мероприятий по обеспечению промышленной безопасности и защите населения от вредных производственных факторов предусматриваются инженерно – технические мероприятия,

Құжат «Сараптамалық ұйымдар палатасы» ақпараттық жүйесімен қалыптастырылған Документ сформирован информационной системой «Палата экспертных организаций»

обеспечивающие требований промышленной безопасности при строительстве и эксплуатации газораспределительных сетей газопроводов.

Обеспечение промышленной безопасности

В соответствии с гл. 14 Закона «О гражданской защите» предусмотрена промышленная безопасность, направленная на соблюдение требований промышленной безопасности, установленных в технических регламентах, правилах нормативных правовых актах Республики Казахстан.

Промышленная безопасность обеспечивается путем:

- установления и выполнения требований промышленной безопасности;
- допуска к применению на опасных производственных объектах технических устройств, материалов, соответствующих требованиям промышленной безопасности;
- допуска к применению на территории Республики Казахстан опасных технических устройств, соответствующих требованиям промышленной безопасности;
- производственного контроля в области промышленной безопасности.

Для максимально возможного уменьшения риска вредного воздействия опасных производственных факторов на производственный персонал, население, окружающую среду предусматривается производственный контроль в области промышленной безопасности

Задачами производственного контроля являются обеспечение выполнения требований промышленной безопасности и выявление обстоятельств и причин нарушений, влияющих на состояние безопасности производства работ. Допускать к работе специалистов и работников, прошедших обучение и проверку знаний в области промышленной безопасности.

Положением о производственном контроле закрепляется приказом функций и полномочия ответственных лиц, осуществляющих производственный контроль.

В соответствии с Законом РК «О гражданской защите» на руководителей организаций, эксплуатирующих опасные производственные объекты возлагается ответственность по своевременному обучению и проверке знаний (экзамены) специалистов, работников опасных производственных объектов.

Подготовке подлежат технические руководители, специалисты и работники, участвующие в технологическом процессе опасного производственного объекта, эксплуатирующие, выполняющие техническое обслуживание, монтаж и ремонт опасных производственных объектов, поступающие на работу на опасные производственные объекты:

- должностные лица, ответственные за безопасное производство работ на опасных производственных объектах, а также работники, выполняющие работы на них, ежегодно с предварительным обучением по десятичасовой программе;
- технические руководители, специалисты и инженерно-технические работники один раз в три года с предварительным обучением по сорокачасовой программе.

Переподготовке подлежат технические руководители, специалисты и работники, участвующие в технологическом процессе опасного производственного объекта, эксплуатирующие, выполняющие техническое обслуживание, монтаж и ремонт опасных производственных объектов, с предварительным обучением по десятичасовой программе в следующих случаях:

- при введении в действие нормативных правовых актов Республики Казахстан в сфере гражданской защиты, или при внесении изменений и (или) дополнений в нормативные правовые акты Республики Казахстан;
- при назначении на должность или переводе на другую работу, если новые обязанности требуют от руководителя или специалиста дополнительных знаний по безопасности;
- при нарушении требований промышленной безопасности;

Құжат «Сараптамалық ұйымдар палатасы» аккаратлық жүйесімен калыптастырылған Документ сформирован информационной системой «Палата экспертных организаций»

- при вводе в эксплуатацию нового оборудования или внедрении новых технологических процессов;

- по требованию уполномоченного органа или его территориальных подразделений при установлении ими недостаточных знаний требований промышленной безопасности.

Для проведения проверки знаний специалистов, работников организаций, приказом руководителя создаются постоянно действующие экзаменационные комиссии.

Руководители и члены постоянно действующих экзаменационных комиссий сдают экзамены один раз в три года комиссии территориального подразделения уполномоченного органа под председательством главного государственного инспектора области по государственному надзору в области промышленной безопасности.

Результаты проверки знаний оформляются протоколами. Протоколы проверки знаний сохраняются до очередной проверки знаний.

Лицам, сдавшим экзамены, выдаются удостоверения единого образца, установленного уполномоченным органом, подписанные председателем экзаменационной комиссии.

Лица, не сдавшие экзамены, проходят повторную проверку знаний в срок не позднее одного месяца.

Лица, не сдавшие экзамен, к работе не допускаются.

В соответствии с ст. 13 Закона РК «О гражданской защите» в целях обеспечения готовности к действиям по локализации и ликвидации аварий, инцидентов и их последствий на опасном производственном объекте разрабатывается план ликвидации аварий.

В плане ликвидации аварий предусматриваются мероприятия по спасению людей, действия руководителей и работников, аварийных спасательных служб и формирований.

План ликвидации аварий содержит:

- оперативную часть;

- распределение обязанностей между работниками, участвующими в ликвидации аварий, последовательность действий;

- список должностных лиц и учреждений, оповещаемых в случае аварии и участвующих в ее ликвидации.

План ликвидации аварий утверждается руководителем организации и согласовывается с профессиональными аварийно-спасательными службами и (или) формированиями.

Мероприятия по плану ликвидации аварий предусматривают проведения учебных тревог и противоаварийные тренировки.

О проведении учебных тревог и противоаварийных тренировках организация письменно информирует территориальное подразделение уполномоченного органа.

Учебная тревога и противоаварийная тренировка проводятся руководителем организации совместно с представителями территориального подразделения уполномоченного органа и профессиональных аварийно-спасательных служб и формирований.

Итоги учебной тревоги, противоаварийной тренировки оформляются актом. Контроль за исполнением изложенных в акте предложений возлагается на руководителя организации.

6.4 Охрана окружающей среды.

В проекте предусмотрена система мусороудаления для организованного складирования и своевременного вывоза бытовых отходов.

При разработке рабочего проекта учтены шумозащитные мероприятия в соответствии с требованиями СН РК 2.04-02-2011 «Защита от шума. Разделом предусмотрено мероприятия по восстановлению /рекультивации/ и использования плодородного слоя почвы. Уровень шума не должен превышать допустимый уровень

Құжат «Сараптамалық ұйымдар палаталық» аппараттық жүйесінен қалыптастырылған Документ сформирован информационной системой «Палата экспертных организаций»

шума, разрешенный санитарными нормами. Уборка мусора с территории осуществляется в урны с последующим выносом в мусороконтейнеры, с последующим вывозом в специально отведенные места.

В проектируемом объекте вредные технологические процессы отсутствуют.

6.5 Санитарно-эпидемиологический раздел.

При организации строительства обязательно учесть требования санитарных правил «Санитарно-эпидемиологические требования к условиям труда и бытового обслуживания при строительстве, реконструкции, ремонте и вводе, эксплуатации объектов строительства», утвержденных Приказом Министра национальной экономики Республики Казахстан от 28.02.2015 года № 177 в том числе:

1. Подъездные пути, проезды и пешеходные дорожки, участки, прилегающие к санитарно-бытовым и административным помещениям, покрываются щебнем.
2. Для строительной площадки и участков работ предусматривается общее равномерное освещение.
3. Для уборки строительного мусора со стройплощадки предусматривается отдельное место на стройплощадке (ящики или контейнеры) с дальнейшим вывозом по договору с мусоровывозящей организацией или по согласованию с местными исполнительными организациями.
4. Временное водоснабжение предусматривается от существующих сетей.
5. Предусмотреть пункт для мытья колес. Производственные сточные воды, образуемые в результате мытья колес очищать в специальном отстойнике.
6. На участке строительства предусмотреть мобильный «Биотуалет».
7. На строительной площадке оборудовать временные стационарные санитарно-бытовые помещения: проходная, контора, санитарно-бытовые помещения (умывальные и для переодевания помещения, сушки и хранения одежды, принятия пищи и укрытия в перерывах и от непогоды), склад материально-технический, навес для материалов, туалет.
8. Предусмотреть оборудование на всех участках и в бытовых помещениях аптечки первой помощи согласно п. 139 санитарных правил от 28.02.2015 года № 177.
9. Стирка специальной одежды предусматривается на производственных базах подрядной организации.
10. Предусмотреть прохождение обязательных при поступлении на работу и периодических медицинских осмотров работников в соответствии с документами государственной системы санитарно-эпидемиологического нормирования в целях предупреждения возникновения заболеваний, связанных с условиями труда, работников, занятых в строительном производстве.
11. Предусмотреть обеспечение работающих горячим питанием. Содержание и эксплуатация столовых предусматривается в соответствии с документами государственной системы санитарно-эпидемиологического нормирования. Допускается организация питания путем доставки пищи из базовой столовой к месту работ с раздачей и приемом пищи в специально выделенном. На специально выделенное помещение и раздаточный пункт оформляется санитарно-эпидемиологическое заключение в соответствии с документами государственной системы санитарно-эпидемиологического нормирования.
12. Рабочим и инженерно-техническому персоналу выдается специальная одежда, специальная обувь и другие средства индивидуальной защиты в соответствии с порядком и нормами обеспечения работников специальной одеждой, специальной обувью и другими средствами индивидуальной и коллективной защиты, санитарно-бытовыми помещениями и устройствами, за счет средств работодателя.
13. Выдаваемые работникам средства индивидуальной защиты должны соответствует их полу, росту и размерам, характеру и условиям выполняемой работы и

Құжат «Сараптамалық ұйымдар палатасы» аппараттық жүйесімен қалыптастырылған Документ сформирован информационной системой «Палата экспертных организаций»

обеспечивать в течение заданного времени снижение воздействия вредных и опасных факторов производства.

14. Индивидуальные средства защиты

15. В целях предотвращения травм и профессиональных заболеваний, работники должны пользоваться только спецодеждой и спецобувью. Спецодежда должна быть чистой, исправной и соответствующего размера. Загрязненную спецодежду необходимо своевременно сдавать в стирку.

16. В целях предупреждения дерматитов кожи рук и других участков тела, необходимо пользоваться резиновыми перчатками, мазью или защитной пастой.

17. Для защиты органов дыхания и глаз необходимо пользоваться фильтрующими промышленными противогазами марки КД (коробка окрашена в серый цвет), В (желтый), БКФ и МКФ (защитный), респираторами РПГ-67-КД и РУ-60М-КД, а также гражданскими противогазами ГП-5, ГП-7.

18. Для защиты поверхности тела от воздействия агрессивных, токсичных или бактериальных загрязненных сред должны применяться: костюмы прорезиненные, гидрокостюмы или противоипритные фартуки с прорезиненным нагрудником, резиновые сапоги и перчатки.

19. Во избежание бактериального заражения при контакте со сточной жидкостью или осадками персонал должен тщательно соблюдать правила личной гигиены (мытье рук с мылом, принятие душа после окончания работы).

20. На всех рабочих местах должны находиться аптечки первой доврачебной помощи.

21. Работодатель организует надлежащий уход за средствами индивидуальной защиты и их хранение, своевременно осуществляет химчистку, стирку, ремонт, дегазацию, дезактивацию, обезвреживание и обеспыливание специальной одежды, специальной обуви и других средств индивидуальной защиты, устраиваются сушилки и камеры для обеспыливания для специальной одежды и обуви.

22. На каждой строительной площадке предоставляется и обеспечивается следующее обслуживание в зависимости от числа работающих и продолжительности работ: - санитарные и умывальные помещения, помещения для переодевания, хранения и сушки одежды, помещения для принятия пищи и для укрытия людей при перерывах в работе по причине неблагоприятных погодных условий.

23. Санитарно-бытовые помещения оборудуются приточно-вытяжной вентиляцией. При отсутствии централизованных систем канализации и водоснабжения устраиваются местные системы.

24. В санитарно-бытовые помещения входят: комнаты обогрева и отдыха, гардеробные, временные душевые кабины с подогревом воды, туалеты, умывальные, устройства питьевого водоснабжения

Мобильные (инвентарные) здания размещаются с учетом:

- необходимого состава зданий, включающих гардеробные с умывальниками, душевыми и сушильными; помещения для обогрева, отдыха и приема пищи; прорабскую, кладовую и туалет; навес для отдыха и место для курения рабочих; устройство для мытья обуви, щиты со средствами пожаротушения;
- применения блок-контейнеров и контейнеров с несъемной ходовой частью;
- расположения мобильных (инвентарных) зданий на спланированной площадке в безопасной зоне с отводом поверхностных вод и максимальным приближением к основным маршрутам передвижения работающих;
- оборудования мобильных (инвентарных) зданий электроосвещением, водопроводом, канализацией, электроотоплением;
- обеспечения подъезда к мобильным (инвентарным) зданиям пожарных автомобилей;
- оформления мобильных (инвентарных) зданий необходимыми надписями и указателями.

Құжат «Сараптамалық ұйымдар палатасы» аппараттық жүйесінен қалыптастырылған Документ сформирован информационной системой «Палата экспертных организаций»

Подъездные пути, проезды и пешеходные дорожки, участки, прилегающие к санитарно-бытовым и административным помещениям, покрываются щебнем и имеют твердое покрытие.

Для строительных площадок и участков работ предусматривается общее равномерное освещение. Искусственное освещение строительных площадок, строительных и монтажных работ внутри зданий предусматривается в соответствии с документами государственной системы санитарно-эпидемиологического нормирования.

Рабочее освещение предусматривается для всех строительных площадок и участков, где работы выполняются в ночное и сумеречное время суток, и осуществляется установками общего и комбинированного освещения.

Строительная площадка в ходе строительства своевременно очищается от строительного мусора, в зимнее время от снега, в теплое время года поливается.

При выезде автотранспортного средства со строительной площадки на центральную магистраль оборудуется пункт мойки колес, имеющий твердое покрытие с организацией системы сточной ливневой канализации с септиком и емкостью для забора воды.

На строящемся объекте для водоснабжения используется привозная вода.

Доставка воды производится автотранспортом, соответствующим документам государственной системы санитарно-эпидемиологического нормирования.

Привозная вода, питьевых и хозяйственно-бытовых нужд, хранится в отдельном помещении или под навесом в емкостях, установленных на площадке с твердым покрытием.

Чистка, мытье и дезинфекция емкостей для хранения и перевозки привозной воды производится не реже одного раза в десять календарных дней и по эпидемиологическим показаниям.

Вода, используемая для питьевых и хозяйственно-бытовых нужд, соответствует документам государственной системы санитарно-эпидемиологического нормирования.

Система водоотведения санитарно-бытовых помещений строительных площадок осуществляется устройством надворного туалета с водонепроницаемой выгребной ямой, или мобильных туалетных кабин «Биотуалет».

Выгребная яма очищается при заполнении не более чем на две трети объема. По завершению строительства объекта, после демонтажа надворных туалетов проводятся дезинфекционные мероприятия.

Цемент хранится в силосах, бункерах, ларях и других закрытых емкостях.

Температура воздуха в местах обогрева поддерживается на уровне плюс 21 – 25 С. Помещение для обогрева кистей и стоп оборудуется тепловыми устройствами, не превышающими плюс 40 С.

При температуре воздуха ниже минус 40С предусматривается защита лица и верхних дыхательных путей.

На рабочих местах размещаются устройства питьевого водоснабжения и предусматривается выдача горячего чая, минеральной щелочной воды, молочнокислых напитков. Оптимальная температура жидкости плюс 12 – 15 С.

Рабочим и инженерно-техническому персоналу выдается специальная одежда, специальная обувь и другие средства индивидуальной защиты в соответствии с порядком и нормами обеспечения работников специальной одеждой, специальной обувью и другими средствами индивидуальной и коллективной защиты, санитарно-бытовыми помещениями и устройствами, за счет средств работодателя.

Выдаваемые работникам средства индивидуальной защиты соответствуют их полу, росту и размерам, характеру и условиям выполняемой работы и обеспечивать в течение заданного времени снижение воздействия вредных и опасных факторов производства.

Работодатель организует надлежащий уход за средствами индивидуальной защиты и их хранение, своевременно осуществляет химчистку, стирку, ремонт, дегазацию, дезактивацию, обезвреживание и обеспыливание специальной одежды, специальной

Қужат «Сараптамалық ұйымлар палатасы» аппараттық жүйесімен қалыптастырылған Документ сформирован информационной системой «Палата экспертных организаций»

обуви и других средств индивидуальной защиты, устраиваются сушилки и камеры для обеспыливания для специальной одежды и обуви.

На строительной площадке устраиваются временные стационарные или передвижные санитарно-бытовые помещения с учетом климатогеографических особенностей района ведения работ.

На каждой строительной площадке предоставляется и обеспечивается следующее обслуживание в зависимости от числа работающих и продолжительности работ: санитарные и умывальные помещения, помещения для переодевания, хранения и сушки одежды, помещения для принятия пищи и для укрытия людей при перерывах в работе по причине неблагоприятных погодных условий.

Стирка спецодежды, а в случае временного проживания строительных рабочих вне пределов постоянного места жительства нательного и постельного белья, обеспечивается прачечными как стационарного, так и передвижного типа с центральной доставкой грязной и чистой одежды, независимо от числа работающих.

На всех участках и в бытовых помещениях оборудуются аптечки первой помощи. На участках, где используются токсические вещества, оборудуются профилактические пункты. Подходы к ним освещены, легкодоступны, не загромождены. Профилактические пункты обеспечиваются защитными мазями, противоядиями, перевязочными средствами и аварийным запасом средств индивидуальной защиты на каждого работающего на участке, где используются токсические вещества.

Работающие обеспечиваются горячим питанием. Содержание и эксплуатация столовых предусматривается в соответствии с документами государственной системы санитарно-эпидемиологического нормирования.

Допускается организация питания путем доставки пищи из базовой столовой к месту работ с раздачей и приемом пищи в специально выделенном помещении. На специально выделенное помещение и раздаточный пункт оформляется санитарно-эпидемиологическое заключение в соответствии с документами государственной системы санитарно-эпидемиологического нормирования в соответствии с пунктом 6 статьи 144 Кодекса.

Сбор и удаление отходов, содержащих токсические вещества, осуществляются в закрытые контейнеры или плотные мешки, исключая ручную погрузку.

Не допускается сжигание на строительной площадке строительных отходов.

Емкости для хранения и места складирования, разлива, раздачи горюче-смазочных материалов и битума оборудуются специальными приспособлениями, и выполняются мероприятия для защиты почвы от загрязнения.

6.6 Организация строительства.

Расчет продолжительности строительства

Определение срока продолжительности строительства выполнено в соответствии с требованиями и нормативными данными:

- СН РК 1.03-01-2023 «Продолжительность строительства и задел в строительстве предприятий, зданий и сооружений. Часть I».
- СН РК 1.03-02-2014 «Продолжительность строительства и задел в строительстве предприятий, зданий и сооружений. Часть II».
- СП РК 1.03-101-2013 «Продолжительность строительства и задел в строительстве предприятий, зданий и сооружений. Часть I».
- СП РК 1.03-102-2014 «Продолжительность строительства и задел в строительстве предприятий, зданий и сооружений. Часть II».

Продолжительность объекта «Газоснабжение здания врачебной амбулаторий «Досбол Датқа», расположенного по адресу: ул. Д.Шыныбеков, №31Б, село Досбол Датқа, Шиелийского района, Кызылординской области» определена по сметной стоимости СМР на остаточный объем в соответствии с СП РК 1.03-101-2013, п. 4.17 общие положения и

Құжат «Сараптамалық ұйымдар аккредиттеу жүйесінен қалыптастырылған Құжат сформирован информационной системой «Палата экспертных организаций»

приложение В.4. Расчетным методом определения продолжительности строительства, объектов не имеющих прямых норм, от объема СМР.

Для расчета принята зависимость функций Тн = $A1C^{A2}$ и параметры в соответствии с таблицей В.4, применительно по пункту 6 «строительство и промышленность строительных конструкций и деталей»:

А1 = 1.5766; А2 = 0,3435; интервал мин = 38,1, макс = 1333,6 млн. тенге.

6,777 – переходной коэффициент от цен 2004 года к ценам 2025 года

Таким образом расчет продолжительности строительства будет рассчитан следующим образом:

Расчет Тн = $A1C^{A2}$ = 1,5766*2,1 ^{0,3435} = 2,03 месяца.

Общая продолжительность строительства объекта принята 2,0 месяца. В т.ч. подготовительный период - 0,5 месяца.

Продолжительность строительства	Нормы задела в строительстве по месяцам и кварталам в процентном % сметной стоимости (с нарастающим итогом)	
Квартал	**III кв.2025г.-100%**	
Месяц	1	2
Заделы, в %	**50**	**50**
Реализация проекта	Начало строительства **август месяц – 2025 год –** Завершение строительства **сентябрь месяц – 2025 год**	
Объем инвестиций процентов в год	**Реализация объема СМР на 2025г. – 100%**	

6.7. Сметная документация

Сметная документация разработана в соответствии с «Нормативным документом по определению сметной стоимости строительства в Республике Казахстан», утвержденным приказом КДСиЖКХ МИИР РК от 14.11.2017 г. №249-нқ, на основании государственных сметных нормативов, задания на проектирования и принятых проектных решений.

Сметная стоимость строительства подлежит утверждению заказчиком в установленном законодательством порядке, для строительства объектов за счет бюджетных средств и иных форм государственных инвестиций в соответствии с «Правилами утверждения проектов (технико-экономических обоснований и проектно-сметной документации)», утвержденными приказом МНЭ РК от 02.04.2015 г. № 304, и является основанием для определения лимита средств заказчика (инвестора) на реализацию объектов строительства в соответствии с пунктом 14 «Нормативного документа по определению сметной стоимости строительства в Республике Казахстан».

Сметная документация составлена ресурсным методом с использованием программного комплекса АВС-4 (редакция 2025.3) по выпуску сметной документации в текущих ценах 2025 года.

При составлении смет использованы:

- сборники элементных сметных норм расхода ресурсов на строительные работы, ЭСН РК 8.04-01-2015 изменения и дополнения, выпуски 1-20;
- сборники элементных сметных норм расхода ресурсов на монтажные работы, ЭСН РК 8.04-02-2015 изменения и дополнения, выпуски 1-20;
- сборники элементных сметных норм расхода ресурсов на ремонтностроительные работы, ЭСН РК 8.05-01-2015 изменения и дополнения, выпуски 1-20;
- ССЦ РК 8.04-08-2020 «Сборники сметных цен в текущем уровне на строительные материалы, изделия и конструкции» в текущем уровне 2024 года (17 сборников);
- сборники сметных цен в текущем уровне 2021 года на инженерное оборудование объектов строительства, ССЦ РК 8.04-09-2020;
- сборник сметных цен в текущем уровне 2021 года на эксплуатацию строительных машин и механизмов, СЦЭМ РК 8.04-11-2020;

Қазақстан «Сараптамалық үйлестіру палатасы» акционерлік қоғамының ақпараттық жүйесінен алынған Документ сформирован информационной системой «Палата экспертных организаций»

- сборник тарифных ставок в строительстве, СТС РК 8.04-07-2020 на 2024 год;

- сборник сметных цен в текущем уровне 2021 года на перевозку грузов для строительства, СЦПГ РК 8.04-12-2020 Отдел 1. Автомобильные перевозки; 2

- сборники укрупненных показателей сметной стоимости конструктивов и видов работ (МАФ) УСН РК 8.02-03-2019;

- «Перечень оборудования, материалов и изделий, с приложением прайслистов, наименования которых с соответствующими техническими характеристиками отсутствуют в действующей нормативной базе», утвержденный заказчиком, согласно пункту 9.3.14 СН РК 1.02-03-2011, пунктам 61,62, 65, 66, 67 «Нормативного документа по определению сметной стоимости строительства в Республике Казахстан» (приказ КДСиЖКХ МИИР РК от 14.11.2017 г. № 249-нқ) (при необходимости);

В сметной стоимости строительства учтены дополнительные затраты:

- Затраты на организацию и управление строительно-монтажными работами по стройке в целом (общеплощадочные затраты) 5,7%-НДЦС РК 8.04-09-2022, табл. 1, п. 2.41.

- сметная прибыль в размере 5 % от суммы прямых затрат и накладных расходов (п. 20, приложение 2 к приказу от 14 ноября 2017 года № 249-нқ);

- средства на непредвиденные работы и затраты в размере 5% от стоимости строительно-монтажных работ по главам 1-9 сметного расчета стоимости строительства (п. 85, приложение 1 к приказу от 14 ноября 2017 года №249-нқ);

Сметная стоимость строительства определена в ценах 2024 года. Переход к прогнозной сметной стоимости строительства на 2023-2024_год выполнен с учетом: норм задела объема инвестиций по годам строительства, прогнозного уровня инфляции, установленного согласно приложению 1 «Прогноз социально-экономического развития Республики Казахстан на 2021–2025 годы», протокол заседания Правительства Республики Казахстан от 25 августа 2020 года № 29, с учетом заделов по годам строительства: МРП 2025 год – 100%,

Налог на добавленную стоимость (НДС) принят в размере, устанавливаемом законодательством Республики Казахстан на период, соответствующий периоду строительства, от сметной стоимости строительства.

7.РЕЗУЛЬТАТЫ ЭКСПЕРТИЗЫ

7.1. Дополнения по исходно-разрешительным документам и изменения, внесенные в рабочий проект в процессе проведения экспертизы

В процессе рассмотрения по замечаниям и предложениям ТОО «Expert Project Aktobe» в рабочий проект «Газоснабжение здания врачебной амбулатории «Досбол Датқа», расположенной по адресу: ул. Д.Шыныбеков, №31Б, село Досбол Датқа, Шиелийского района, Кызылординской области» внесены следующие изменения и дополнения:

Газоснабжение

1. В угловом штампе подписано проверяющие и н.контроль. В ГИП овским штампе подписано ГИП
2. Представлено гидравлически расчет с указанием скорость газа.
3. Обосновано принятый расход газа. Предоставлено расчет расхода газа.
4. Обосновано принятый ГРПШ.
5. В общих данных указано перечень видов работ, для которых необходимо составлять акты освидетельствования скрытых работ согласно п. 4.2 ГОСТ21.101-97.
6. Теплотворная способность природного газа исправлено на 7600 Ккал/час.
7. Угловой штамп согласовано с разделами НВК, ЭЛ, АС, ГП.
8. Откорректировано на действующие согласно АГСК.
9. Для газопроводов среднего и низкого давлении в ведомости объёмов работ откорректировано объёмы земляных работ.

Құжат «Сараптамалық ұйымдар палатасы» аппараттық жүйесімен калыптастырылған Документ сформирован информационной системой «Палата экспертных организаций»

10. Спецификацию оборудования, изделий и материалов выполнено по форме ГОСТ 21.110-2013, заполнение граф спецификации выполнено в соответствии с требованиями п. 4.7 ГОСТ 21.110-2013.

Сметная документация

11. Представлена пояснительная записка к сметной документации.

12. Представлена сводная ведомость материальных ресурсов и оборудования.

13. Приведены в соответствие объемы работ по откорректированным проектным решениям и по замечаниям экспертной организации.

7.2 Оценка принятых проектных решений

В соответствии с Правилами определения общего порядка отнесения зданий и сооружений к технически и (или) технологический сложным объектам, утвержденным Приказом Министра национальной экономики Республики Казахстан от 20 декабря 2016 года № 517 О внесении изменений в приказ Министра национальной экономики Республики Казахстан от 28 февраля 2015 года № 165 «Об утверждении Правил определения общего порядка отнесения зданий и сооружений к технически и (или) технологически сложным объектам», разработчиком проекта установлен II уровень ответственности (технический и технологический не сложный).

В целом проект разработан в необходимом объеме, в соответствии с заданием на проектирование, иными исходными данными, техническими условиями и требованиями.

Проектные решения с учетом внесенных изменений по разделу 7.2. соответствуют нормативным требованиям по санитарной, экологической, пожарной безопасности, функциональному назначению объекта.

После внесения изменений и дополнений основные технико-экономические показатели сложилось следующим образом:

№ п/п	Наименование показателей	Единица измерения	Показатели	
			Заявлен. до экспертизы	Рекомен. к утверждению
1	Количество газифицируемых объектов	шт.	1	1
2	Расчетный расход газа: часовой	м^3/час	9,2	9,2
3	Общая протяженность газопровода, в т.ч.; - полиэтиленовая труба - стальная труба (среднее давление) - стальная труба (низкое давление)	м	290,5 230,5 46,0 14,0	290,5 230,5 46,0 14,0
4	Общая сметная стоимость строительства в ценах 2025 года, в том числе: СМР оборудование прочие	млн. тенге	12,120 6,663 0,073 5,384	6,809 4,973 0,073 1,763
5	Продолжительность строительства	месяц	2,0	2,0

Примечание: в результате рассмотрения сметной документации объекта, сметная стоимость объекта снизилась в текущих ценах 2025 г. на общую сумму 5,311 млн. тенге.

8.ВЫВОД

8.1. С учетом внесенных изменений и дополнений рабочий проект «Газоснабжение здания врачебной амбулатории «Досбол Датқа», расположенной по адресу: ул.

Құжат «Сараптамалық қйымдар палатасы» аппараттық жүйесімен калыптастырылған Документ сформирован информационной системой «Палата экспертных организаций»

Д.Шыныбеков, №31Б, село Досбол Датқа, Шиелийского района, Кызылординской области» соответствует требованиям государственных нормативов, действующих в Республике Казахстан и рекомендуется для утверждения в установленном порядке со следующими основными технико-экономическими показателями:

1	Количество газифицируемых объектов	1 шт
2	Расчетный расход газа: часовой	9,2 м³/час
3	Общая протяженность газопровода, в т.ч.;	290,5 м
	- полиэтиленовая труба	230,5 м
	- стальная труба (среднее давление)	46,0 м
	- стальная труба (низкое давление)	14,0 м
4	Общая сметная стоимость строительства в ценах 2025 года, в том числе:	6,809 млн. тенге
	СМР	4,973 млн. тенге
	оборудование	0,073 млн. тенге
	прочие	1,763 млн. тенге
5	Продолжительность строительства	2,0 месяца

8.2. Настоящее экспертное заключение выдано на основании исходных данных и утвержденных заказчиком материалов для проектирования, достоверность которых гарантирована КГП на ПХВ «Шиелийская многопрофильная центральная районная больница» управления здравоохранения Кызылординской области» в соответствии с условиями договора.

8.3. При предоставлении на утверждение и выдаче разрешения на производство работ рабочий проект подлежит проверке на соответствие его с настоящим заключением экспертизы.

8.4. Заказчику при строительстве максимально использовать оборудование, материалы и конструкции отечественных производителей.

8.ТҰЖЫРЫМ

8.1. «Қызылорда облысы, Шиелі ауданы, Досбол Датқа ауылы, Д.Шыныбеков көшесі, №31Б мекенжайда орналасқан «Досбол Датқа» дәрігерлік амбулатория ғимаратын газбен жабдықтау» жұмыс жобасын сараптаманың ескертпелері мен ұсыныстарымен енгізілген өзгерістер мен толықтыруларды ескере отырып, Қазақстан Республикасында қолданылатын заң актілерінің, мемлекеттік нормативтер мен құжаттардың талаптарына сәйкес келетіндіктен, төмендегі негізгі техника-экономикалық көрсеткіштерімен белгіленген тәртіппен бекітуге ұсыныс жасаймыз:

1	Газдандырылған объектілердің саны	1 дана
2	Есептелген газ тұтыну: сағат сайын	9,2 м³/сағ
3	Газ құбырының жалпы ұзындығы, оның ішінде;	290,5 м
	- полиэтилен құбыры	230,5 м
	- болат құбыр (орта қысым)	46,0 м
	- болат құбыр (төмен қысым)	14,0 м
4	2025 ж. бағадағы сметаның жалпы құрылыс бағасының құны, оның ішінде;	6,809 млн. теңге
	құрылыс-монтаж жұмыстары	4,973 млн. теңге
	жабдықтар	0,073 млн. теңге
	өзге де шығындар	1,763 млн. теңге
5	Құрылыстың ұзақтығы	2,0 ай

Құжат «Сараптамалық ұйымдар палатасы» ақпараттық жүйесінен қалыптастырылған Документ сформирован информационной системой «Палата экспертных организаций»

8.2. Осы сараптамалық қорытынды келісілген шарттың талаптарына сәйкес, растығы «Қызылорда облысының денсаулық сақтау басқармасының «Шиелі аудандық көп бейінді орталық ауруханасы» ШЖҚ КМК-ның кепілдендірілген бастапқы деректер мен тапсырыс берушімен бекітілген жобалауға арналған материалдар негізінде берілді.

8.3. Жұмыс жобасы бекітуге және жұмыс өндірісіне рұқсат берген кезінде сараптаманың осы қорытындысына сәйкес екендігі тексерілуі тиіс.

8.4. Тапсырыс беруші құрылыс жүргізу барысында отандық өндірушілердің құрал-жабдықтарын, материалдарын және конструкцияларын барынша көп қолдануы қажет.

Құжат «Сараптамалық ұйымдар палатасы» ақпараттық жүйесінен қалыптастырылған Документ сформирован информационной системой «Палата экспертных организаций»

Соответствие разделов проекта строительства требованиям нормативных правовых актов приказ и государственных нормативов, действующих в Республике Казахстан приведено ниже

№ п/п	Раздел	Эксперт	Специализация эксперта (по аттестату)	Номер аттестата	Результат (соответствует или не соответствует нормам)
1	Газоснабжение	Пірмашов Бексұлтан Мейірханұлы	Инженерные сети и системы	KZ64VJE00087412	Соответствует
2	Ведущий эксперт	Батырбеков Галамат Алтынбекович	Инженерные сети и системы	KZ24VJE00078238	Соответствует
3	Молниезащита	Пірмашов Бексұлтан Мейірханұлы	Инженерные сети и системы	KZ64VJE00087412	Соответствует
4	Сметный раздел	Битанова Сандугаш Нурмахановна	Специальные разделы проектов	KZ90VJE00030975	Соответствует

Примечание: при отсутствии в рабочем проекте раздела, графа эксперта по этому разделу исключается.

Басымбек Б.А. (Директор)

Батырбеков Г.А. (Эксперт)

Пірмашов Б.М. (Эксперт)

Құжат «Сараптамалық ұйымдар палатасы» аппаратық жүйесінен қалыптастырылған Документ сформирован информационной системой «Палата экспертных организаций»

Битанова С.Н. (Эксперт)

Құжат «Сараптамалық ұйымдар палатасы» ақпараттық жүйесімен қалыптастырылған Документ сформирован информационной системой «Палата экспертных организаций»

Документ Id	8698ffd5-ebb6-4e93-b6d7-772b7cfb6cce
Номер и дата документа	EPA-0539/25 от 15.05.2025
Электронные цифровые подписи документа	**Согласовано:** БАТЫРБЕКОВ ГАЛАМАТ АЛТЫНБЕКОВИЧ "Expert Project Aktobe" жауапкершілігі шектеулі серіктестігі 2025.05.15 08:27:27 25FC9BD82EFA61A12789ACB7F8048A3C785720EF ПІРМАШОВ БЕКСҰЛТАН МЕЙІРХАНҰЛЫ "Expert Project Aktobe" жауапкершілігі шектеулі серіктестігі 2025.05.15 08:28:12 26E8C82A31E6FF890733EF9125D1A0F7083F16D8 БИТАНОВА САНДУГАШ НУРМАХАНОВНА Товарищество с ограниченной ответственностью "Expert Project Aktobe" 2025.05.15 08:28:46 3BA2085A2CB59AAA80540B8899B1277D1D54DA5E **Подписано:** БАСЫМБЕК БАКДАУЛЕТ АЖИБЕКУЛЫ Товарищество с ограниченной ответственностью "Expert Project Aktobe" 2025.05.15 08:29:44 17DECF4D81A5008E9F908DE252F972CD58B222E4

Данный документ согласно пункту 1 статьи 7 ЗРК от 7 января 2003 года N370-II «Об электронном документе и электронной цифровой подписи» равнозначен документу на бумажном носителе. Вы можете проверить подлинность электронного документа, отсканировав QR-код.

Құжат «Сараптамалық ұйымдар палатасы» аппараттық жүйесімен қалыптастырылған Документ сформирован информационной системой «Палата экспертных организаций»