Кому:
ГУ "Управление культуры, развития языков и архивного дела Западно-Казахстанской области"

Жалоба на действия (бездействия) конкурсной комиссии, на некомпетентность конкурсной комиссии в части рассмотрении конкурсной заявки потенциальных поставщиков по лоту № 84320720-ОК1

Краткая информация о закупке:
№ лота 84320720-ОК1

Организатор: ГУ "Управление культуры, развития языков и архивного дела Западно-Казахстанской области"

Наименование закупки: Создание инста-сериала, направленного на развитие и пропаганду государственного языка.

В ходе анализа заявки ИП «SST Group», ИП «Bissengaliev International» и ИП «Ысыкбаева», установлено, что у всех трёх поставщиков выявлены идентичные нарушения требований законодательства РК, выраженные в отсутствии подтверждения материально-технической базы и фактического предмета аренды оборудования.

Согласно Закону РК «О государственных закупках» (ст. 11), а также ст. 272 и ст. 386 Гражданского кодекса РК, поставщик обязан подтверждать достоверность сведений, наличие ресурсов и надлежащее исполнение обязательств документально.

Установлено:

отсутствуют документы, подтверждающие право собственности или законное владение оборудованием;

отсутствуют акты приема-передачи оборудования;

отсутствует идентификация оборудования (серийные номера);

отсутствует подтверждение фактического наличия оборудования у поставщиков.

Таким образом, документально не подтверждена реальность предмета аренды и исполнение обязательств по договорам.

Изложенные выше нарушения подтверждаются прилагаемыми доказательствами по каждому поставщику отдельно.

Настоящим выражаю несогласие с решением конкурсной комиссии в части допуска потенциального поставщика ИП «Bissengaliev International». Считаю заявку данного участника не соответствующей квалификационным требованиям по критерию «материальные ресурсы» на основании следующих нарушений:

1. Нарушение идентификации предмета договора (ст. 542 ГК РК):

В представленном договоре аренды с ИП «Toleuish group» указаны лишь модели оборудования (видеокамеры, дрон, освещение), но отсутствуют серийные (заводские) номера. Согласно п. 3 ст. 542 ГК РК, договор считается незаключенным, если в нем не указаны данные, позволяющие определенно установить имущество. Без серийных номеров невозможно идентифицировать конкретную технику и сопоставить её с техпаспортами (которых в заявке также нет).

2. ПРЕДМЕТ ДОГОВОРА

2.1. Арендодатель обязуется предоставить Арендатору во временное владение и пользование беспилотные летательные аппараты (далее — «Оборудование»), а Арендатор обязуется принять Оборудование и оплатить аренду.

2.2. Перечень передаваемого Оборудования:

Беспилотные летательные аппараты (дроны):

- DJI Mavic Pro (квадрокоптер, складная конструкция, 4K камера, GPS/GLONASS, интеллектуальные режимы полета)
- DJI Mini 3 Pro (сверхлегкий квадрокоптер до 249 г, 4K HDR камера, система предотвращения препятствий, GPS)

Комплектация:

- Пульты дистанционного управления (DJI RC / стандартные контроллеры)
- Аккумуляторные батареи (количество указывается в акте)
- Зарядные устройства / хабы
- Пропеллеры (основные и запасные)
- Карты памяти (при наличии)

2. Нарушение требований п. 76 Правил осуществления государственных закупок:

Потенциальным поставщиком не представлены документы, подтверждающие право собственности арендодателя (ИП «Toleuish group») на передаваемое оборудование. Согласно п. 76 Правил, наличие договора аренды без правоустанавливающих документов владельца (чеков, накладных, техпаспортов) не является подтверждением наличия материальных ресурсов.

3. Отсутствие обязательного Акта приема-передачи:

В тексте договора аренды указано, что передача оборудования осуществляется согласно Приложению №1 (Акт приема-передачи). Однако данный документ в составе заявки отсутствует. Вместо него приложен Акт выполненных работ (АВР), что является нарушением комплектности документов и не подтверждает фактическое владение техникой на текущий момент.

- Кабели и аксессуары
- Кейсы / сумки для транспортировки

2.3. Точная комплектность, серийные номера и состояние указываются в Акте приема-передачи (Приложение №1).

2.4. Оборудование передается в полностью исправном состоянии, готовом к эксплуатации.

3. СРОК АРЕНДЫ

3.1. Срок аренды: с 01 04 *2026 г. по* 08 06 **20** г. включительно.

3.2. Продление возможно только по письменному соглашению Сторон.

3.3. Использование оборудования после окончания срока аренды считается продлением с начислением оплаты и штрафных санкций.

4. АРЕНДНАЯ ПЛАТА И ПОРЯДОК РАСЧЕТОВ

5. ПОРЯДОК ПЕРЕДАЧИ И ВОЗВРАТА

5.1. Передача осуществляется по Акту приема-передачи.

5.2. С момента подписания Акта риск случайной гибели, утраты или повреждения Оборудования переходит к Арендатору.

5.3. Возврат осуществляется с обязательной проверкой технического состояния и комплектности.

4. Признаки фальсификации и мнимости сделки (ст. 160 ГК РК): Дата заключения договора аренды и дата Акта выполненных работ (АВР) полностью совпадают. Юридически и фактически невозможно завершить работы и подписать АВР в день заключения договора аренды. Это прямо свидетельствует

о том, что документы носят формальный характер, созданы исключительно для участия в конкурсе и не влекут реальных правовых последствий.

5. Грубые нарушения в оформлении документа:
Договор не содержит полных банковских реквизитов сторон (номеров счетов), что вкупе с условием оплаты «по факту» подтверждает мнимость сделки, направленную лишь на формальный обход квалификационных требований.

6. Несоответствие срока аренды периоду исполнения обязательств: Потенциальный поставщик предоставил договор аренды на крайне ограниченный период — всего 2 месяца (с 08.04.2026 г. по 08.06.2026 г.). Учитывая, что Заказчиком в конкурсной документации не установлена конкретная дата завершения (указан общий срок), а процедуры подведения итогов, возможного обжалования и заключения договора могут занять значительное время, срок аренды может истечь еще до фактического начала или завершения работ. Согласно принципам госзакупок, Поставщик обязан подтвердить наличие ресурсов на весь период действия договора. Ограничение срока аренды 8 июня 2026 года создает прямые риски неисполнения государственного заказа и подтверждает формальный подход Поставщика к подтверждению квалификации

Прошу пересмотреть допуск к участию ИП «SST Group» в связи с несоответствием представленных документов требованиям законодательства РК.

Установлено:

- Договор аренды оборудования с ИП Адиев Д.Т. не содержит идентификационных данных (серийные номера, перечень), что не подтверждает наличие материальных ресурсов ;
- Отсутствует Приложение №1 к договору;
- Отсутствует акт приёма-передачи оборудования (АВР не подтверждает передачу имущества) — ст. 540 ГК РК;
- Отсутствуют документы на право собственности оборудования;
- Договор не содержит обязательных реквизитов (ст. 393 ГК РК).

Согласно ст. 27 Закона РК «О государственных закупках», данная заявка подлежит отклонению как несоответствующая требованиям.

ПРОШУ:
пересмотреть заявку ИП «SST Group» и принять решение об её отклонении.

Камеры и объективы:

беззеркальной цифровой камеры (Sony A6400 / Sony A7 II / Canon EOS RP) с комплектом сменных объективов;

- сменный объективы для видеосъемки:

- универсальный объектив 18–135mm;

- стандартный объектив 28–70mm;

-телеобъектив Tamron 70–300mm;

- беспроводной микрофонной системы RODE Wireless GO II;

- стабилизатора для видеосъемки;

- аккумуляторов и зарядных устройств для обеспечения непрерывной съемки. 2.3. Полная комплектность (аккумуляторы, зарядные устройства, карты памяти, крышки, бленды, кейсы и иные аксессуары) указывается в Акте приема-передачи (Приложение №1).

КВАДРОКОПТЕР:

квадрокоптер (дрон) DJI AIR 3S RC 2 FLY More Combo

СВЕТОВОЙ ОБОРУДОВАНИЕ:

Amaran P60x Bi-Color 3-light (профессиональная светодиодная панель постоянного света, высокая мощность, регулируемая яркость и цветовая температура, комплект для студийной и выездной съемки)

10. ПРОЧИЕ УСЛОВИЯ

10.1. Все изменения оформляются письменно.

10.2. Договор вступает в силу с момента подписания.

10.3. Составлен в двух экземплярах.

11. РЕКВИЗИТЫ И ПОДПИСИ СТОРОН

Арендодатель: ИП Адиев Дулат Тимурович

Подпись: _____

Адиев Дулат Тимурович

Арендатор: ИП SST GROUP

Подпись: _____

М.П.

ST GROUP

ИП Ысыкбаева М.Н. арендует оборудование у ИП SF. При этом представлены акты выполненных работ и бумажные счета-фактуры, оформленные одной датой — 01.03.2026 г.

Согласно Налоговому кодексу Республики Казахстан (ст. 412–414 НК РК), счета-фактуры подлежат оформлению в электронной форме (ЭСФ) через информационную систему, за исключением отдельных предусмотренных законом случаев. Оформление бумажных счетов-фактур без законных оснований может свидетельствовать о нарушении установленного порядка налогового учета.

Также отсутствуют документы, подтверждающие фактическое наличие оборудования у арендодателя (ИП SF) и право собственности на него, что ставит под сомнение реальность хозяйственной операции.

Конкурсная комиссия необоснованно признала соответствующей квалификационным требованиям заявку Поставщика ИП "TENDER" , который в качестве подтверждения материальных ресурсов предоставил исключительно накладные, без фискальных чеков или платежных поручений.

Основания для пересмотра итогов:

Отсутствие подтверждения права собственности: Согласно Конкурсной документации, потенциальный поставщик обязан подтвердить наличие ресурсов на праве собственности. В соответствии со ст. 443 ГК РК, накладная является лишь первичным документом, фиксирующим факт передачи товара, но не подтверждает завершение сделки и переход права собственности в отсутствие документа об оплате.

Предоставление накладной без фискального чека (при наличном расчете) или платежного поручения (при безналичном) указывает на мнимый и формальный характер сделки. Любой субъект предпринимательства (ИП или ТОО) имеет техническую возможность выписать накладную в адрес другого лица «для формальности», не совершая при этом реальной покупки. Без подтверждения факта оплаты такая накладная не имеет юридической силы для подтверждения квалификации.

Спустя 7 лет предоставление простой накладной без актуального подтверждения наличия товара (акта инвентаризации, техпаспорта или выписки из баланса на 2026 год) не доказывает, что данный ресурс до сих пор находится в собственности и в исправном состоянии. За такой период

<u>товар мог быть списан, продан или прийти в негодность. Использование архивных накладных для подтверждения текущей квалификации является введением в заблуждение</u>

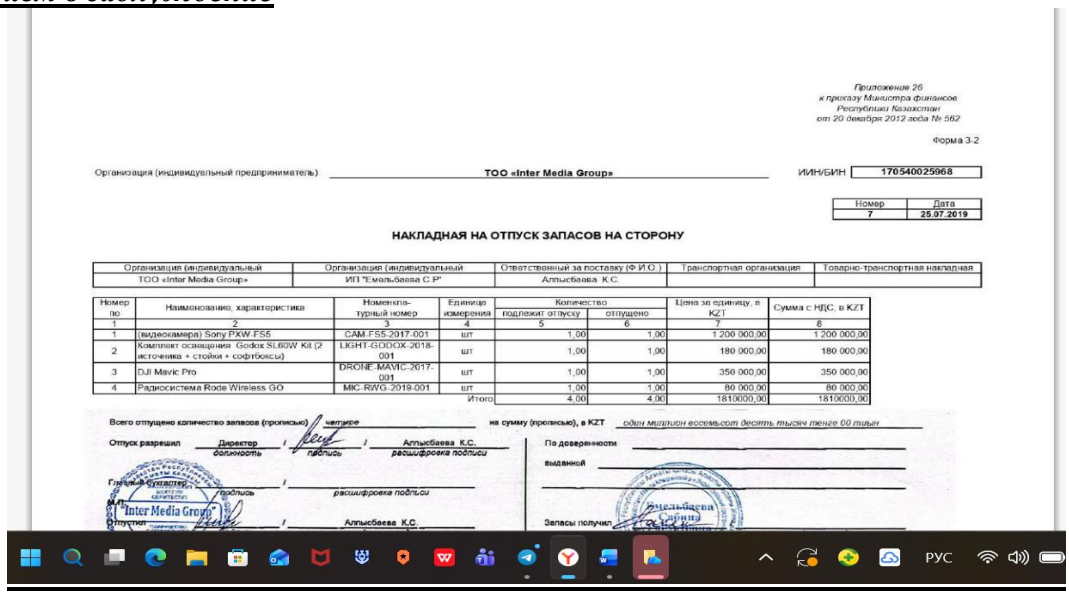

Приложение 26
к приказу Министра финансов
Республики Казахстан
от 20 декабря 2012 года № 562

Форма 3-2

Организация (индивидуальный предприниматель) ТОО «Inter Media Group» ИИН/БИН 170540025968

Номер	Дата
7	25.07.2019

НАКЛАДНАЯ НА ОТПУСК ЗАПАСОВ НА СТОРОНУ

Организация (индивидуальный	Организация (индивидуальный	Ответственный за поставку (Ф.И.О.)	Транспортная организация	Товарно-транспортная накладная
ТОО «Inter Media Group»	ИП "Емальбаева С.Р"	Алпысбаева К.С.		

Номер по	Наименование, характеристика	Номенклатурный номер	Единица измерения	Количество подлежит отпуску	Количество отпущено	Цена за единицу, в KZT	Сумма с НДС, в KZT
1	2	3	4	5	6	7	8
1	(видеокамера) Sony FX9 FS5	CAM-FS5-2017-001	шт	1,00	1,00	1 200 000,00	1 200 000,00
2	Комплект освещения Godox SL60W Kit (2 источника + стойки + софтбоксы)	LIGHT-GODOX-2018-001	шт	1,00	1,00	180 000,00	180 000,00
3	DJI Mavic Pro	DRONE-MAVIC-2017-001	шт	1,00	1,00	350 000,00	350 000,00
4	Радиосистема Rode Wireless GO	MIC-RWG-2019-001	шт	1,00	1,00	80 000,00	80 000,00
			Итого	4,00	4,00	1810000,00	1810000,00

Всего отпущено количество запасов (прописью) четыре на сумму (прописью), в KZT один миллион восемьсот десять тысяч тенге 00 тиын

Отпуск разрешил Директор / подпись / Алпысбаева К.С. / расшифровка подписи

По доверенности

выданной

Главный бухгалтер / подпись / расшифровка подписи

М.П. Inter Media Group

Отпустил / Алпысбаева К.С.

Запасы получил

Принятие подобных документов конкурсной комиссией нарушает пп. 3) п. 1 ст. 5 Закона «О государственных закупках» (принцип предоставления равных возможностей и добросовестной конкуренции). Это позволяет недобросовестным участникам искусственно создавать видимость наличия ресурсов, в то время как добросовестные участники подтверждают свои активы реальными финансовыми затратами.

Заявки участников ИП Tender и ТОО Alem Empire содержат аналогичные грубые нарушения, которые были проигнорированы Конкурсной комиссией:

Все указанные поставщики приложили только накладные. Однако накладная без фискального чека (для ИП) или платежного поручения и ЭСФ (для ТОО) не доказывает факт покупки и владения оборудованием.

ТОО Alem Empire — накладные 2026 года без регистрации в системе ИС ЭСФ. Это указывает на фиктивный характер документов, созданных для формального участия.

Для ТОО Alem Empire накладная без инвентарной карточки и отражения в балансе не является доказательством наличия актива. Оборудование юридически не числится за компанией. На оборудование не представлены заводские технические паспорта, что делает невозможным его идентификацию.

Требование:

В связи с системностью аналогичных нарушений, свидетельствующих о предоставлении недостоверной информации, требую отменить протокол итогов и отклонить заявки вышеуказанных поставщиков

Итоговый вывод

<u>Если у поставщика отсутствуют документы, подтверждающие право собственности или законное владение оборудованием, отсутствуют подтверждающие документы об оплате (чеки, банковские переводы, платёжные поручения), а также отсутствуют базовые доказательства фактического наличия оборудования (например, фотографии с серийными номерами или технической идентификацией), то такой поставщик не</u>

подтверждает реальность существования и принадлежности оборудования.

Проще говоря:

Если нет права собственности, нет подтверждения покупки и нет доказательств наличия оборудования, то конкурсная заявка не является достоверной и не должна быть допущена или признана соответствующей требованиям государственных закупок.

В случае отказа в удовлетворении жалобы либо непринятия мер по устранению нарушений, оставляем за собой право обратиться в судебные органы для защиты своих прав и законных интересов.

Согласно Кодексу РК об административных правонарушениях (КоАП РК), при нарушениях законодательства о государственных закупках возможно привлечение виновных должностных лиц к административной ответственности, включая наложение штрафов и признание результатов закупки недействительными.

Руководитель ИП "БИСЕНОВ О Е"