Приложение №1

Титульный лист

ТОО «Институт анализа и прогнозирования Восточно-Казахстанской области»

ОТЧЕТ ОБ ОКАЗАЗНИИ УСЛУГ ПО ОСВЕЩЕНИЮ ИНФОРМАЦИОННЫХ МАТЕРИАЛОВ О ДЕЯТЕЛЬНОСТИ ГОСУДАРСТВЕННЫХ ОРГАНОВ ОБЛАСТИ, РАЗЪЯСНЕНИЕ АКТУАЛЬНЫХ ВОПРОСОВ ГОСУДАРСТВЕННОЙ ПОЛИТИКИ В ИНТЕРНЕТ-САЙТАХ

ЗА ПЕРИОД С 01.09.2017г ПО 30.09.2017г г.

ОПУБЛИКОВАНО 39 МАТЕРИАЛОВ

ФОРМА ОТЧЕТА

ОТЧЕТ ПО ПУБЛИКАЦИЯМ МАТЕРИАЛОВ НА САЙТЕ **UKDAYS.KZ**

№	НАЗВАНИЕ СТАТЕЙ	URL (ссылка)	КОЛИЧЕСТВО СИМВОЛОВ В ТЕКСТЕ	ДАТА ВЫХОДА
1	«ДОМ ДРУЖБЫ» ВКО ПОЛУЧИЛ НОВОЕ ЗДАНИЕ В ЧЕСТЬ ЮБИЛЕЯ	**http://ukdays.kz/novosti/region/%C2%ABdom-druzhbyi%C2%BB-vko-poluchil-novoe-zdanie-v-chest-yubileya.html**	**493**	2017-09-30 11:09

UKDAYS.KZ НОВОСТИ БЛОГИ ASTRO-PROSTOR АФИША МАРКЕТ

«ДОМ ДРУЖБЫ» ВКО ПОЛУЧИЛ НОВОЕ ЗДАНИЕ В ЧЕСТЬ ЮБИЛЕЯ

2017-09-30 11:09

РУХАНИ ЖАҢҒЫРУ

Первому Дому дружбы Казахстана – 25 лет. За четверть века шанырак единства, который открыл сам Президент страны Нурсултан Назарбаев внёс весомый вклад в сохранение и укрепление межэтнических отношений, развитие национальных культур, традиций не только области, но и всей республики.

Глава государства Нурсултан Назарбаев в статье «Болашаққа бағдар: рухани жаңғыру» акцентировал внимание на сохранение и возрождение национальных ценностей, в реализации которого важно участие каждого казахстанца.

Стоит отметить, что Ассамблея народа Казахстана, созданная Президентом РК на сегодня не имеет аналогов в мире и стала уникальным общественным институтом. Благодаря которому сформирован надежный фундамент согласия и стабильности в обществе. На востоке страны проживают более 105 этносов. Для них со дня Независимости созданы все условия для развития национальной культуры, религии и языка в регионе.

В юбилейный год аким Восточно-Казахстанской области Даниал Ахметов сделал долгожданный подарок Дому дружбы.

– Пусть юбилейный год Дома дружбы станет годом реальных дел и воплощения новых патриотических проектов программы «Руханижаңғыру». Выражаю искреннюю благодарность всем активистам Дома дружбы, членам Ассамблеи народа Казахстана ВКО, этнокультурным объединениям за бескорыстную, последовательную работу в деле укрепления межэтнического согласия, воспитания молодежи. И сегодня хочу сказать, что вы получаете долгожданный подарок – Дворец культуры металлургов. Теперь он ваш, - сказал аким ВКО Даниал Ахметов.

Безусловно, все этносы в области внесли большой вклад в укрепление единства и дружбы народа. В честь праздника все активисты были награждены юбилейными медалями и благодарственными грамотами.

Пресс-служба акима ВКО

2	КАК ВОСТОЧНОКАЗАХСТАНЦЫ ОТМЕТИЛИ ДЕНЬ ЯЗЫКОВ	**http://ukdays.kz/novosti/region/kak-vostochnokazaxstanczyi-otmetili-den-yazyikov.html**	**302**	2017-09-29 19:09

UKDAYS.KZ НОВОСТИ БЛОГИ ASTRO-PROSTOR АФИША МАРКЕТ

КАК ВОСТОЧНОКАЗАХСТАНЦЫ ОТМЕТИЛИ ДЕНЬ ЯЗЫКОВ 2017-09-29 19:09

РУХАНИ ЖАҢҒЫРУ

Ежегодно в Республике отмечается День языков народов многонационального Казахстана. В этом году праздник проходит в рамках реализации программы «Рухани жаңғыру» и посвящен 25-летию первого созданного в стране, Областного Дома дружбы.

В мероприятии участвовали этнокультурные объединения Восточной области, члены Ассамблеи народа Казахстана, директора Домов дружбы из всех городов Республики.

В самом Доме дружбы ВКО царила атмосфера праздника, единства всех национальностей, проживающих на территории региона. Перед началом концерта этнокультурные объединения угостили зрителей традиционными блюдами и показали свои ремёсла: национальные музыкальные инструменты, костюмы, изделия ручной работы.

С поздравительной речью выступил вице-спикер Мажилиса Парламента РК, Владимир Божко. Он отметил, что согласие между нациями, развитие языка, сплоченность народа - это всё является главными приоритетами для успешной реализации президентской программы «Рухани жаңғыру».

«Этот общественный институт не только оправдал, он стал прародителем Ассамблеи народа Казахстана. И вы посмотрите, даже после этого на протяжении всей истории Восточный Казахстан является инициатором очень многих крупных политических акций. Потому что здесь великая история совершенствования международных отношений. Дорогие друзья, я хотел бы вам пожелать, чтоб вы всегда жили в мире и согласии. Потому что это залог существования успешного государства» - сказал Владимир Карпович.

Во время всего выступления со сцены звучали речи на родных языках разных национальностей: казахском, русском, украинском, азербайджанском и т.д. А зажигательные песни и танцы сопровождались не утихающими аплодисментами.

В завершении празднования в Областном драматическом театре состоялся гала-концерт при участии ведущего солиста Государственного Театра Оперы и Балета «Астана Опера», Сундета Байгожина, а также этнокультурных объединений.

3	В ВОСТОЧНО-КАЗАХСТАНСКОЙ ОБЛАСТИ ЗАВЕРШЕНЫ ВЫБОРЫ В	**http://ukdays.kz/novosti/region/v-vostochno-kazaxstanskoj-oblasti-zavershenyi-vyiboryi-v-molodezhnyij-maslixat.html**	**208**	2017-10-16 21:10

	МОЛОДЕЖНЫЙ МАСЛИХАТ.			

UKDAYS.KZ

НОВОСТИ БЛОГИ ASTRO-PROSTOR АФИША МАРКЕТ

В ВОСТОЧНО-КАЗАХСТАНСКОЙ ОБЛАСТИ ЗАВЕРШЕНЫ ВЫБОРЫ В МОЛОДЕЖНЫЙ МАСЛИХАТ.

2017-09-29 19:09

Проект охватил разные категории молодежи: школьники, студенты колледжей, студенты ВУЗов, рабочая молодежь. Всего принимают участие 100 кандидатов.

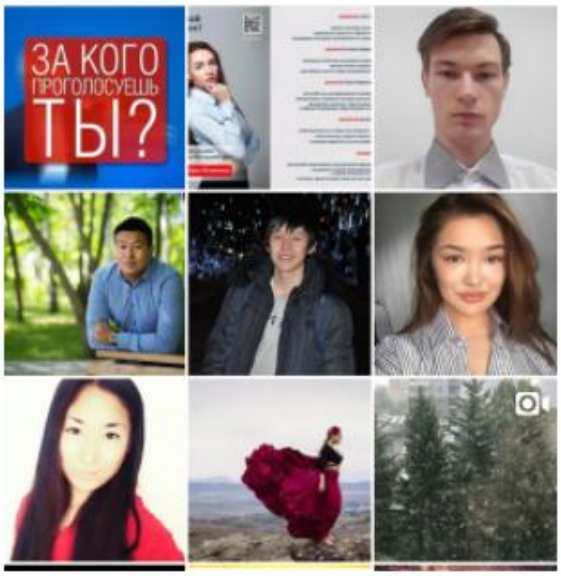

Голосование было организовано не только через бюллетени, но и через социальные сети.

Официально о результатах выборов будет объявлено после подсчета всех голосов. Позже избранные депутаты смогут напрямую задать вопросы, интересующие молодежь области, акимам городов и районов. Конечно, определенная часть представителей молодежи получит возможность прямого выхода с проблемами молодежи области к представителям власти. Однако, повысит ли данный процесс политическую активность остальной части молодежи? Ответ на этот вопрос мы получим по результатам первых отчетов молодых депутатов.

4	В ВКО СОСТОЯЛСЯ РЕСПУБЛИКАНСКИЙ ФОРУМ ДИРЕКТОРОВ ДОМОВ ДРУЖБЫ	**http://ukdays.kz/novosti/region/v-vko-sostoyalsya-respublikanskij-forum-direktorov-domov-druzhbyi.html**	**349**	2017-09-30 11:09

UKDAYS.KZ

НОВОСТИ | БЛОГИ | ASTRO-PROSTOR | АФИША | МАРКЕТ

В ВКО СОСТОЯЛСЯ РЕСПУБЛИКАНСКИЙ ФОРУМ ДИРЕКТОРОВ ДОМОВ ДРУЖБЫ

2017-09-30 11:09

РУХАНИ ЖАҢҒЫРУ

В рамках празднования 25-летия Восточно-Казахстанского Дома дружбы прошел республиканский форум директоров, где обсудили будущее Домов дружбы и участие в реализации программы модернизации общественного сознания.

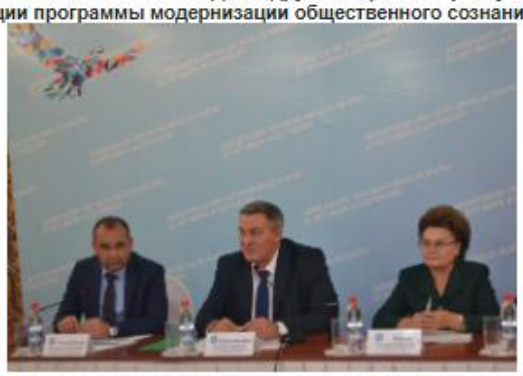

На форуме обсудили развитие института Домов дружбы, казахстанской идентичности, а также сохранение мира и согласия на территории государства, пути реализации программы «Рухани жаңғыру» и раскрытие потенциала идеи «Ұлы Дала Елі - Страна Преображенной Великой Степи».

Кроме того, стало известно, что будут внесены дополнения в Закон РК «Об Ассамблеи народа Казахстана». Дополнения будут касаться установления правового статуса этнокультурных объединений.

- Все новшества уже переданы правительству, - сказал заместитель заведующего Секритариатом Ассамблеи народа Казахстана, Леонид Прокопенко. Так же он добавил, что Ассамблея народа Казахстана - это стержень единства и сплоченности государства.

В завершении форума член Ассамблеи народа Казахстана, Лео Шик, выступил с поздравительной речью: «25 лет как образован первый в Республике Дом дружбы. Это событие, которое показывает стратегический успех Главы Государства Нурсултана Назарбаева в укреплении единства народа и достяжении стабильности. Отмечать праздник - это значит намечать меры по дальнейшему совершествованию деятельности».

В завершении форума состоялся гала-концерт с участием этнокультурных объединений, который посетил аким области Даниал Ахметов.

5	АЙМАҚТАҒЫ АССАМБЛЕЯ МЕҢГЕРУШІЛЕРІНІҢ ҚЫЗМЕТІ ОБЛЫС ӘКІМІНІҢ ОРЫНБАСАРЫ ҚЫЗМЕТІМЕН ТЕҢЕСТІРІЛМЕК	**http://ukdays.kz/novosti/region/ajma%D2%9Bta%D2%93yi-assambleya-me%D2%A3gerush%D1%96ler%D1%96n%D1%96%D2%A3-%D2%9Byizmet%D1%96-oblyis-%D3%99k%D1%96m%D1%96n%D1%96%D2%A3-oryinbasaryi-%D2%9Byizmet%D1%96men-te%D2%A3est%D1%96r%D1%96lmek.html**	**320**	2017-09-29 19:09

UKDAYS.KZ

НОВОСТИ | БЛОГИ | ASTRO-PROSTOR | АФИША | МАРКЕТ

АЙМАҚТАҒЫ АССАМБЛЕЯ МЕҢГЕРУШІЛЕРІНІҢ ҚЫЗМЕТІ ОБЛЫС ӘКІМІНІҢ ОРЫНБАСАРЫ ҚЫЗМЕТІМЕН ТЕҢЕСТІРІЛМЕК

2017-09-29 19:09

Әр облыста орналасқан Ассамблея меңгерушілерінің қызметі облыс әкімінің орынбасары қызметімен теңестірілуі жоспарлануда. Сондай-ақ, адам саны аз шағын ауыл-аймақ әкімдік аппараттарында қоғамдық келісім сұрақтарына жауапты маман тағайындалады.

РУХАНИ ЖАҢҒЫРУ

Бұл жайлы Өскеменде өткен «Достық үйі – қоғамдық келісім орталығының» 25 жылдығына арналған форумда белгілі болды. Бірнеше аймақтан келген Достық үйлерінің басшылары бас қосқан форум аясында Елбасының «Рухани жаңғыру» атты мақаласында алға қойылған мндеттерді іске асыру барысы талқыланды. Қазақстан халқы Ассамблеясы меңгерушісінің орынбасары Леонид Прокопенко және айтуынша, Достық үйлері мемлекеттік орган мен тұрғындары арасындағы тығыз байланыстың белгіне айналуы қажет.

– Айтылған жаңашылдықтың барлығы жоба ретінде үкіметке тапсырылды. Жуық арада бұл жобалар қабылданғаннан кейін, Ассамблеяға жүктелер жауапкершілік артпақ. Ассамблея халықтар достығының, ал халықтар достығы бейбітшіліктің түп қазығы. Сондықтан осы салада аянбай қызмет атқару қажет, – деді Леонид Прокопенко.

Аталмыш форумның Өскемен қаласында өтіп отырғаны да атап өтетін жайт. Осыдан 25 жыл бұрын елдегі алғашқы Достық үйі Өскеменде ашылып, жұмысын бастаған.

– Достық үйі – халықтар достастығын айқындаған маңызды мекемелердің бірі. 25 жыл ішінде әрбір өңірлерде Достық үйлері ашылды, енді аудандарда да ашылып келе жатыр. Бұл – бейбітшіліктің белгісі. Биыл қаламызда өткен республикалық форумда басқа облыстардан әріптестеріміз келіп, тәжірибе алмасудамыз. Елбасының «Рухани жаңғыру» мақаласында көрсетілген міндеттерді іске асыру үшін бірлесе күш салып, қызмет етуіміз керек, – деді Қазақстан халқы Ассамблеясының мүшесі Лео Шик.

6	ҚР ҰЛТТЫҚ ЭКОНОМИКА МИНИСТРІ ШҚО ИНВЕСТИЦИЯЛЫҚ ЖОБАЛАРДЫҢ ЖҮЗЕГЕ АСУ БАРЫСЫНА ЖОҒАРЫ БАҒАСЫН БЕРДІ	**http://ukdays.kz/novosti/region/%D2%9Br-%D2%B1lttyi%D2%9B-ekonomika-ministr%D1%96-sh%D2%9Bo-investicziyalyi%D2%9B-zhobalardyi%D2%A3-zh%D2%AFzege-asu-baryisyina-zho%D2%93aryi-ba%D2%93asyin-berd%D1%96.html**	**230**	2017-09-29 19:09

UKDAYS.KZ НОВОСТИ БЛОГИ ASTRO-PROSTOR АФИША МАРКЕТ

ҚР ҰЛТТЫҚ ЭКОНОМИКА МИНИСТРІ ШҚО ИНВЕСТИЦИЯЛЫҚ ЖОБАЛАРДЫҢ ЖҮЗЕГЕ АСУ БАРЫСЫНА ЖОҒАРЫ БАҒАСЫН БЕРДІ

2017-09-29 19:09

РУХАНИ ЖАҢҒЫРУ

Өскеменде ауыл әкімдерінің республикалық форумы аясында алқалы жиын өтті. Басқосуда өңірдің халықаралық қаржы институттарымен тиісті деңгейде жұмыс істеп жатқаны атап өтілді. ҚР ұлттық экономика министрі Тимур Сүлейменов сондай-ақ, ел Шығысындағы мемлекеттік-жекеменшік серіктестік аясына жоғары бағасын берді.

Бүгінде аймақта 160 млрд. теңгеге мемлекеттік-жекеменшік серіктестік бойынша 168 жоба қолға алынған. Олар экономиканың әр бағытын, атап айтқанда, білім, денсаулық сақтау, дене шынықтыру және спорт, ТҮКШ пен кәлік инфрақұрылымын қамтып отыр. 9 келісімге қол қойылды, оның алтауы несие келісім-шарты. Сонымен қатар, Еуразиялық даму банкімен (ЕАДБ) 40,5 млрд. теңгеге алдын-ала үш келісім жасалды. Бұл міндеттегі ҚР Үкіметінің үлесі 7,8 млрд. теңгені құрайды. Ірі жобалар қатарында Өскемен мен Семейдегі сумен жабдықтау және су тарту жүйелерін жаңғырту, көшені жарықтандыру жүйесін орнату және басқалары бар.

– Облыста өте маңызды істер атқарылып жатыр және оны жалғастыру керек, - деді Тимур Сүлейменов. – Сондай-ақ, несиелеу стратегиясын оңтайландырған Азиялық банктің те несие ресурстарын қолдану керек. Олар азаматтармен жұмыс жүргізіп, ҚР ұлттық валютасымен қарыз ақша беруге ниетті.

ШҚО әкімінің баспасөз қызметі

7	*В ВКО ПРОШЕЛ РЕСПУБЛИКАНСКИЙ ФОРУМ СЕЛЬСКИХ АКИМОВ*	**http://ukdays.kz/novosti/region/v-vko-proshel-respublikanskij-forum-selskix-akimov.html**	**318**	2017-09-28 21:09

UKDAYS.KZ НОВОСТИ БЛОГИ ASTRO-PROSTOR АФИША МАРКЕТ

В ВКО ПРОШЕЛ РЕСПУБЛИКАНСКИЙ ФОРУМ СЕЛЬСКИХ АКИМОВ

2017-09-28 21:09

В Восточном Казахстане состоялся первый республиканский форум сельских акимов, где обсудили вопрос внедрения самостоятельного бюджета и коммунальной собственности местного самоуправления.

В работе форума приняли участие министр национальной экономики РК Тимур Сулейменов, аким ВКО Даниал Ахметов, глава Павлодарской области Булат Бакауов и более 500 представителей местных органов городов районного значения, сел, поселков, сельских округов Восточно-Казахстанской и Павлодарской областей.

С 1 января 2018 года начнется поэтапный переход населенных пунктов республики на финансирование из собственных бюджетных средств местного самоуправления.

– Необходимо развивать местное самоуправление, расширять участие граждан в решение всех важных вопросов, учитывать их мнение, так у граждан появится доверие к властям. Но и для правильного и эффективного распределения средств нужно, чтобы у акимов уровень знаний был немного другим, – сказал глава региона Даниал Ахметов.

Все налоговые отчисления сельчан будут направлены на дошкольное воспитание и обучение, благоустройство и озеленение, содержание дорог на местном уровне и другие важные проблемы. Как отметили на форуме, в распределении расходов на нужды села будут участвовать и сами жители.

Пресс-служба акима ВКО

Автор фото Виталий Иванов

8	ДАЧА ВЗЯТКИ –	**http://ukdays.kz/novosti/region/dacha-vzyatki-prestuplenie.html**	**165**	2017-09-28 19:09

	ПРЕСТУПЛЕНИЕ			

9	В ВКО СОСТОЯЛАСЬ ЕЖЕГОДНАЯ ВСТРЕЧА ШКОЛЫ ТОЛЕРАНТНОСТИ	http://ukdays.kz/novosti/region/v-vko-sostoyalas-ezhegodnaya-vstrecha-shkolyi-tolerantnosti.html	198	2017-09-28 19:09

UKDAYS.KZ

НОВОСТИ | БЛОГИ | ASTRO-PROSTOR | АФИША | МАРКЕТ

В ВКО СОСТОЯЛАСЬ ЕЖЕГОДНАЯ ВСТРЕЧА ШКОЛЫ ТОЛЕРАНТНОСТИ

2017-09-28 19:09

В областном Доме дружбы казахстанские и российские ученые ведущих ВУЗов обсудили тему формирования межкультурной толерантности, терпимости и развитие диалога в молодежной среде.

В мероприятии участвовали преподаватели и доктора наук казахстанских и российских ВУЗов, команды студентов ВКГУ им. С. Аманжолова, КАСУ, ВКГТУ им. Д. Серикбаева, Усть-Каменогорского филиала РЭУ им. Плеханова.

На повестке дня стоял вопрос «Как противостоять различным формам проявления ксенофобии?». Также прошел семинар на тему терпимости и мигрантофобии в современных условиях.

Кандидат социологических наук, Элеонора Столярова по ходу встречи отметила: «Главная цель Школы толерантности - развивать в молодом поколении межэтническую компетентность. Так как это является важной составляющей в модернизации сознания по программе «Рухани жаңғыру».

В завершении встречи прошло вручение сертификатов участникам Школы.

10	В ВКО К 25-ЛЕТИЮ «ДОМА ДРУЖБЫ - ЦЕНТРА ОБЩЕСТВЕННОГО СОГЛАСИЯ» СОСТОЯЛОСЬ ПЛЕНАРНОЕ ЗАСЕДАНИЕ	**http://ukdays.kz/novosti/region/v-vko-k-25-letiyu-%C2%ABdoma-druzhbyi-czentra-obshhestvennogo-soglasiya%C2%BB-sostoyalos-plenarnoe-zasedanie.html**	**285**	

В ВКО К 25-ЛЕТИЮ «ДОМА ДРУЖБЫ - ЦЕНТРА ОБЩЕСТВЕННОГО СОГЛАСИЯ» СОСТОЯЛОСЬ ПЛЕНАРНОЕ ЗАСЕДАНИЕ

2017-09-28 18:09

РУХАНИ ЖАҢҒЫРУ

Областной Дом дружбы в этом году празднует свой юбилей - 25 лет успешной работы в укреплении и сохранении дружбы народов и межнационального согласия. Поздравить и обсудить этнокультурные объединения в Республике и сопредельных территориях собрались члены Ассамблеи народа Казахстана и ученые.

Как отметил, вице-спикер Мажилиса Парламента РК, Владимир Божко, создание в 1992 году Дома дружбы - это исторически значимое событие, потому что на территории Казахстана, объявившего в то время свою независимость, проживало многонациональное население, которое не могло установить единое согласие. Создание диалоговой площадки позволило представителям народов обсудить насущные проблемы, прийти к общему мнению. «Дом дружбы сделал то великое, что является сейчас залогом успеха всего Казахстана и спокойного 25-летнего проживания всех наших граждан», - сказал в своем поздравлении Владимир Карпович.

На сегодняшний день существуют 22 этнокультурных объединения, которые сотрудничают с ближайшими объединениями других государств, помогая налаживать отношения в культурной и научно-образовательной сферах.

Также в ходе конференции профессор Алтайского государственного университета, Юлия Лысенко, рассказала об открытии кафедры «Казахстанский путь и Н. Назарбаев» при сотрудничестве с Домом дружбы и Ассамблеей народа Казахстана ВКО. Нужно отметить, что только в АлтГУ из Республики обучаются около 1,5 тысячи студентов. Поэтому кафедра создана для развития международного взаимодействия.

Тему исторической судьбы народов, переселенных в Казахстан, обсудил профессор Казахстанского филиала МГУ им. Ломоносова, Жарас Ермекбай.

— Казах и русский издревле друзья. Они селились вместе, жили рядом. У них была одна печаль и радость - и душу их разъединить нельзя, - в завершение встречи член Ассамблеи народа Казахстана, Лео Богданович Шик, зачитал отрывок стихотворения Михаила Чистякова.

11	ТРАССА - ДЛЯ МОЛОДЕЖИ	http://ukdays.kz/novosti/region/trassa-dlya-molodezhi.html	846	2017-09-25 17:09

UKDAYS.KZ

НОВОСТИ | БЛОГИ | ASTRO-PROSTOR | АФИША | МАРКЕТ

ТРАССА - ДЛЯ МОЛОДЕЖИ

2017-09-25 17:09

21 сентября в конференц-зале Института анализа и прогнозирования прошло заседание рабочей экспертной группы по вопросам молодёжной политики Общественного совета при акиме ВКО.

На повестке дня актуальными стали вопросы проведения октябрьской TEDx встречи «ТРАССА», информация об окончании Волонтёрского сезона ЭКСПО-2017, и возможность участия активной молодёжи ВКО в программе Общественного фонда «КАЗБРЕНД» «Амбассадоры (волонтеры-послы)».

В заседании приняли участие гражданские активисты: руководитель отдела по работе с молодёжью УВП ВКО, тренер-консультант Центра развития молодёжных инициатив ВКО, председатель Общественного фонда «Антарес А», сотрудники Гражданского Альянса ВКО, представители СМИ.

В апреле текущего года, проект «ТРАССА» нацеленный на организацию социальных служб для молодёжи в сельской местности, стал возможен в рамках государственного гранта НАО «Центр поддержки гражданских инициатив» при поддержке Министерства по делам религий и гражданского общества Республики Казахстан.

Информационно-исследовательская разведка «ТРАССЫ» пришлась на весенний и летний сезоны и была осуществлена, на наш взгляд, очень успешно. Были выявлены лидеры, на которых можно будет опираться в дальнейшей работе. Это молодые государственные служащие, учителя, самозанятые граждане, начинающие предприниматели (всего в мероприятиях приняли участие 463 человека). До конца сентября будет сформирована первичная сеть из молодых гражданских активистов Глубоковского, Зыряновского, Тарбагатайского, Коктектинского и Шемонаихинского районов.

13 октября в рамках встречи в формате «TEDx», планируется собрать лидеров созданной социальной службы, руководителей центров развития молодёжных инициатив, активы молодёжных НПО и других заинтересованных лиц. Это позволит не только оценить потенциал создаваемой службы, но и дать возможность молодым людям пообщаться с экспертами, консультантами, представителями власти, сверстниками и ровесниками для составления наиболее полной картины планируемых службой изменений.

Последовательный охват районов области, с организацией точечных инициативных центров, объединённых под эгидой социальной службы «ТРАССА» планируется до 2020 года. Именно к этому времени можно будет говорить о службе как о состоявшейся действующей модели, делиться используемыми технологиями и инструментами, которые оказались наиболее успешными.

Говоря о Волонтёрском корпусе ВКО на ЭКСПО 2017, оргкомитет с гордостью упомянул о 100%-ном количественном составе, отправившемся в столицу (99 человек). Кроме того из волонтерского сезона корпусу удалось выйти с наименьшими потерями(по сравнению с другими областями республики).Закрытие волонтёрского сезона запланировано на первую декаду ноября, а до этого времени, ребятам представилась ещё одна уникальная возможность.

Общественный фонд «КАЗБРЕНД» по заказу Министерства образования и науки Республики Казахстан, а также при поддержке Всемирного Банка, приступил к реализации проекта по повышению участия молодежи в общественно-полезной деятельности и волонтерстве в Казахстане.

Волонтёры-послы, прошедшие конкурсный отбор и обучение будут в течение месяца трудиться над своими микро-проектами и дорабатывать важнейший документ - Стратегию развития волонтерства в РК.

ВЫСТУПАЯ В КАЧЕСТВЕ СОЦИАЛЬНОЙ СЛУЖБЫ ДЛЯ МОЛОДЕЖИ, А ТАК ЖЕ ИДЕЙНЫМ НОСИТЕЛЕМ, ПРОЕКТНЫМ РАЗРАБОТЧИКОМ И СВОЕОБРАЗНЫМ ИНФОРМАЦИОННЫМ ЦЕНТРОМ.....

Обращаясь к властному сектору, мы призываем более активно вовлекать молодёжь в работу с государственными программами и прислушиваться к инициативам своих молодых сограждан!

Приглашая к сотрудничеству журналистов – мы уверенно говорим: у нас есть интересные истории, говорящие цифры и живые идеи!

Открывая для себя сообщество деловых и серьёзных людей, мы утверждаем: небольшие бизнес-трамплины, поддерживающие гранты и идейные ярмарки – это то, во что можно инвестировать по минимуму и получать совершенно неожиданные позитивные результаты!

И конечно же, без внимания не могут остаться гражданские инициативы и активные люди в горящем, и «говорящем» деле.

Ждём вас! С предложениями, вопросами, идеями, проектами и

Контактные данные: РК, ВКО, г.Усть-Каменогорск, пр. Сатпаева 81, Левобережный парк, экодом. Часы работы с 9.00 до 17.00.

Телефон: 402 – 832, 8 708 4402832
E-mail: amidovko@mail.ru, ops7777@mail.ru

12	В ВКО РЕАЛИЗУЮТСЯ ПРОЕКТЫ, ПРЕДСТАВЛЕННЫЕ НА «ЭКСПО-2017»	**http://ukdays.kz/novosti/region/v-vko-realizuyutsya-proektyi,-predstavlennyie-na-%C2%ABekspo-2017%C2%BB.html**	**429**	2017-09-25 16:09

UKDAYS.KZ

НОВОСТИ | БЛОГИ | ASTRO-PROSTOR | АФИША | МАРКЕТ

В ВКО РЕАЛИЗУЮТСЯ ПРОЕКТЫ, ПРЕДСТАВЛЕННЫЕ НА «ЭКСПО-2017»

2017-09-25 16:09

На международной выставке «ЭКСПО-2017» Восточный Казахстан продемонстрировал порядка 140 научных изобретений в области «зеленой» энергетики. На сегодня уже начата реализация двух разработок.

Как отметил глава региона в интервью журналистам, в ближайшее будущее весь Казахстан получит возможность приобрести электроэнергию по себестоимости, производимую на востоке страны. Это стало возможным после завершения строительно-монтажных работ в рамках проекта «Энергопояс – центр ВК». Результат - новые передовые установки возобновляемых источников энергии. Кроме этого, в области есть несколько действующих проектов, которые полностью отвечают тематике «Энергия будущего».

– Что касается солнечной энергии, то в стадии серьезной работы находится один проект «Жангиз Солар». Мы ведем работу совместно с испанской компанией «ARESOL», которая является нашим партнером и инвестором. Предполагаемая мощность станции порядка 35 МВт, - отметил аким ВКО Даниал Ахметов. - В ближайшее время ожидаем представителей этой компании, чтобы выработать алгоритм действий.

Два других проекта в области ветровой электроэнергии, мощность которых составляет около 62,5 МВт с расширением до 200, в стадии активной реализации. Сами же станции по плану расположатся в Жарминском районе. По первому проекту, инициатором которого является ТОО «ВЭУ-Шар», готовы все документы. Выделено 33 га земли. Общая сумма проекта 68 миллиона долларов. Стоимость второй ветряной электростанции составляет 18 миллиардов тенге. Ввод объектов запланирован на второе полугодие следующего года.

– Очень важное направление в энергетике – гидроэнергетика. Здесь уже идет конкретная работа. Проект «Тургусун ГЭС-1» находится в эффективной стадии реализации, возводится плотина. Генеральный подрядчик «Государственная Китайская компания водноэнергетического комплекса». То, что касается второй гидростанции этого комплекса, проект прошел государственную экспертизу. Таким образом, в области реализуются 5 конкретных проектов. Правда, они находятся в различных степенях практического действия. Но везде идет конкретная работа, – сказал глава региона Даниал Ахметов.

Новые энергетические установки позволят Восточному Казахстану покрыть энергодефицит в 1 миллиард киловатт в час.

Пресс-служба акима ВКО

13	СЕМЕЙДЕГІ ЯДРОЛЫҚ МЕДИЦИНА ОРТАЛЫҒЫНДАҒЫ ҚҰРАЛ-ЖАБДЫҚ ҚАУІПСІЗДІК ТАЛАПТАРЫНА САЙ ЕМЕС	**http://ukdays.kz/novosti/region/semejdeg%D1%96-yadrolyi%D2%9B-mediczina-ortalyi%D2%93yinda%D2%93yi-%D2%9B%D2%B1ral-zhabdyi%D2%9B-%D2%9Bau%D1%96ps%D1%96zd%D1%96k-talaptaryina-saj-emes.html**	**373**	2017-09-25 16:09

UKDAYS.KZ

НОВОСТИ | БЛОГИ | ASTRO-PROSTOR | АФИША | МАРКЕТ

СЕМЕЙДЕГІ ЯДРОЛЫҚ МЕДИЦИНА ОРТАЛЫҒЫНДАҒЫ ҚҰРАЛ-ЖАБДЫҚ ҚАУІПСІЗДІК ТАЛАПТАРЫНА САЙ ЕМЕС

2017-09-25 16:09

Шығыс Қазақстан облысының әкімі Даниал Ахметов Семей қаласындағы іс-сапары барысында өңірдегі ең маңызды денсаулық сақтау нысандарының бірінді болды. Өкінішке орай, мекеме жабдықталуында кеткен кемшіліктер кесірінен әлі күнге дейін іске қосылмай тұр.

Кезекті тексеру кезінде сұйық радиоактивті қалдықтарды сақтауға арналған жабдықтың Шымкенттегі кәсіпорындардың бірінде әзірленгені анықталды. Ал жоба бойынша ол Германиядан алынуы тиіс еді. Осылай, сапасы талапқа сай емес жабдық – күннің басты проблемасы болып отыр. Іске жауапсыз келгендер қатарында құрастыру жүргізген кәсіпорын да бар Оның радиоактивті заттармен жұмыс жүргізуге тіпті рұқсат қағазы болмаған. Жыры бітпеген мекемедегі жағдайды кезекті рет сынға алған аймақ басшысы мәселені түбегейлі шешуді тапсырды.

– Лицензия міндетті түрде болуы тиіс. Бірақ, оны ешкім тексермеген. Ал жабдық болса, талапқа емес. Біз үшін халықтың қауіпсіздігі бірінші орында, сондықтан оны міндетті түрде ауыстырамыз, - деді облыс әкімі Даниал Ахметов.

Аймақ басшысының тапсырмасына сай, қазіргі таңда ядролық орталықтағы олқылықтың орнын толтырып, проблеманы шешудің бірнеше жолы қарастырылуда.

ШҚО әкімінің баспасөз қызметі

14	ШҚО ӘКІМІ АЯГӨЗДІК ЖАС ОТБАСЫЛАРЫНА БАСПАНА КІЛТІН ТАБЫС ЕТТІ	**http://ukdays.kz/novosti/region/sh%D2%9Bo-%D3%99k%D1%96m%D1%96-ayag%D3%A9zd%D1%96k-zhas-otbasyilaryina-baspana-k%D1%96lt%D1%96n-tabyis-ett%D1%96.html**	**284**	2017-09-25 12:09

UKDAYS.KZ

НОВОСТИ | БЛОГИ | ASTRO-PROSTOR | АФИША | МАРКЕТ

ШҚО ӘКІМІ АЯГӨЗДІК ЖАС ОТБАСЫЛАРЫНА БАСПАНА КІЛТІН ТАБЫС ЕТТІ

2017-09-25 12:09

Аягөздегі бір мезетте 50 жас отбасы баспаналы болды. Жастардың қуанышына Шығыс Қазақстан облысының әкімі Даниал Ахметов те ортақтасып қайтты. Өз қолымен пәтер кілтін табыс етіп, ақ жарма тілегін жолдады.

Мемлекеттік бағдарламасы аясында бой көтерген отбасылық жатақханың құрылысы өткен жылы басталған еді. Араға салған аз уақытта қаланың жас ұстаздары, дәрігерлері мен мәдениет және спорт саласының қызметкерлері жеке баспаналарына қол жеткізді. Айта кету керек, жалдамалы тұрғын үй бес жылға дейін беріледі. Ал құрылысқа жұмсалған 300 млн.теңге жергілікті қазынадан бөлінген.

- Жаңа пәтер – бақытты күндердің бастауы. Біздің тамаша еліміз, кең-байтақ жеріміз бар. Осы жылдар қазақ еліне, қазақстандықтарға алтын заман болатын кез. Тарихқа алтын әріппен жазылатын біздің ұлы Президентіміз, тамаша халқымыз бар. Алтын заман туды, осыны білуіміз керек, құрметті жерлестер! Сіздердің бүгінгі қуанышпен шын жүректен құттықтаймын. Бірге бақытты болайық! – деді облыс әкімі Даниал Ахметов.

Өз кезегінде жастар атынан сөз алған Әсем Нұрмұхаметова: «Бүгін екі бөлмелі пәтер алып, қуанып жатырмыз. Мұғалімпін. Бірнеше жыл пәтер жалдап тұрдық. Енді міне, мемлекетіміздің жастарды қолдауға арналған бағдарламасының жемісі көріп отырмыз. Көп рахмет!», - деп, алғысын жеткізді.

Сондай-ақ, бұл күні жергілікті әлеуметтік көмек көрсету орталығына облыс әкімі уәде еткен инвакеліктің кілті табыс етілді. Ол үшін жергілікті бюджеттен 10 миллион теңге бөлінген.

ШҚО әкімінің баспасөз қызметі

15	БУДУЩЕЕ – ЗА ЛАТИНИЦЕЙ	**http://ukdays.kz/novosti/strana-i-mir/budushhee-%E2%80%93-za-latiniczej.html**	**1181**	2017-09-25 10:09

БУДУЩЕЕ – ЗА ЛАТИНИЦЕЙ

2017-09-25 10:09

Ассамблея народа Казахстана провела Единый республиканский день, чтобы поддержать переход государственного языка на латинскую графику. По всей стране на базе Домов дружбы прошли различные мероприятия – заседания советов региональных АНК, научно-экспертных групп, конференции, «круглые столы» и т.д.

А в Астане состоялось расширенное заседание научно-экспертного совета Ассамблеи народа Казахстана. В нем приняли участие заместители председателя АНК, депутаты мажилиса парламента РК, руководители научно-экспертных групп, кафедр и структур АНК, представители научной и творческой интеллигенции, государственных органов и вузов.

В своем выступлении заместитель председателя – заведующий секретариатом АНК Дархан Мынбай отметил, что стране предстоит динамичный, но системный и поэтапный переход казахского языка на латиницу и что Ассамблея народа Казахстана примет самое непосредственное участие в этой работе.

Предстоящая реформа, по его словам, обусловлена рядом обстоятельств.

Во-первых, переход казахского языка на латиницу является сердцевиной программы духовной модернизации Казахстана. Он облегчит формирование трехъязычия в стране, изучение молодым поколением граждан всех трех языков. Опыт ЭКСПО показал, что знакомство с Казахстаном вызвало закономерный интерес зарубежных гостей к казахскому языку, культуре, традициям. Государственный язык, переведенный на латиницу, обеспечит удовлетворение такого интереса для миллионов граждан зарубежных стран, пишущих на латинском алфавите. Соответственно казахский язык станет доступнее для изучения, а страна – привлекательнее с точки зрения развития международного бизнеса и туризма. Для наших соотечественников за рубежом откроются новые возможности в плане сохранения и развития родного языка и письменности, сближения со своей исторической родиной. А мы получим дополнительный стимул для трансферта в Казахстан инвестиций и технологий.

Во-вторых, государственный язык на латинице станет новым каналом включения казахстанского лингвистического пространства в международные коммуникации и мировую экономику. Благодаря латинице мы сможем наиболее оптимально адаптировать международную научно-техническую лексику в наш национальный словарь. Она облегчит внедрение цифровых технологий и выполнение нашей главной задачи – войти в число 30 мировых лидеров. Иначе говоря, введение латиницы – это чистый прагматизм, направленный на повышение конкурентоспособности страны.

В-третьих, переход на латиницу, применение латинской графики в дополнение к национальному алфавиту стали мировой тенденцией. Люди стремятся знать и изучать языки тех цивилизованных стран, которые добились наибольшего экономического, социального и научно-технического прогресса. Для Казахстана таким ориентиром стали страны Организации экономического сотрудничества и развития (ОЭСР – 35 стран), которые в подавляющем большинстве своем используют латиницу. Например, в Японии и Китае, наряду с иероглифической письменностью, существуют алфавитные транскрипции японского и китайского языков, основанные на латинице. То есть, латинизация алфавитов, любой информации – объективный мировой тренд.

В-четвертых, этот шаг повлечет за собой мультипликативный эффект за счет стимулирования инноваций, новых технологий в самых разных сферах и отраслях, в том числе в образовании, более доступными и удобными станут средства глобальной коммуникации.

Заместитель председателя ДНК особо подчеркнул важность всенародного обсуждения Единого стандарта алфавита государственного языка на латинской графике.

– Все мы четко понимаем, что наш суверенный выбор обусловлен исключительно нашими общенациональными интересами – интересами конкурентоспособности и прагматизма, открытости сознания и сохранения национального кода, – отметил Дархан Мынбай. – Введение латинской графики для казахского языка – это веление времени, продиктованное глубоко объективной необходимостью. Предстоящий переход касается только казахского языка. Как сказал президент страны, кириллица продолжит играть свою роль. Поэтому те, кто пользуется ею, кто говорит на русском, могут не волноваться. А казахский язык является государственным, значит, в его будущем заинтересованы все граждане страны. Поэтому переход на латиницу – наша общая задача.

Также на заседании выступили заместитель председателя АНК С.Вишняк, депутат мажилиса парламента РК Н.Жумадильдаева, председатель Комитета по развитию языков и общественно-политической работе Министерства культуры и спорта РК К.Асылов, директор Института языкознания им. А.Байтурсынова Комитета науки МОН РК Е.Қажыбек, руководители этнокультурных объединений и другие.

По итогам обсуждения было принято обращение к народу Казахстана. В нем Ассамблея народа Казахстана выразила полную решимость приложить все силы для реализации исторического шага – перевода государственного языка на латиницу.

В обращении также отмечается, что введение латинской графики даст долговременный эффект с точки зрения интеграции Казахстана в мировую экономику, в систему международных коммуникаций, в науку и культуру, вступления в Организацию экономического развития и сотрудничества, Третьей модернизации страны на принципах цифровизации всех сфер жизни общества.

«Мы призываем всех граждан нашей страны поддержать работу по обсуждению и принятию нового алфавита и обеспечить эффективную реализацию этой инициативы главы

16	ДОРОГИ, КОТОРЫЕ МЫ ВЫБИРАЕМ И…ПРОЕКТЫ,	http://ukdays.kz/novosti/region/dorogi,-kotoryie-myi-vyibiraem-i%E2%80%A6proektyi,-kotoryie-myi-obsuzhdaem!.html	849	2017-09-22 15:09

	КОТОРЫЕ МЫ ОБСУЖДАЕМ!			

UKDAYS.KZ

НОВОСТИ | БЛОГИ | ASTRO-PROSTOR | АФИША | МАРКЕТ

ДОРОГИ, КОТОРЫЕ МЫ ВЫБИРАЕМ И…ПРОЕКТЫ, КОТОРЫЕ МЫ ОБСУЖДАЕМ!

2017-09-22 15:09

Специалисты, тренера и эксперты АМиДО ВКО систематически выезжают в районы, встречаются с представителями учебных заведений, молодёжных организаций, инициативных групп и просто с заинтересованными активистами. Молодёжь сельской местности постоянно находится в фокусе внимания организации. В этом году, благодаря государственной поддержке, появилась возможность осуществить выезды в пять районов области: Глубоковский, Кокпектинский, Зыряновский, Тарбагатайский и Шемонаихинский.

Новый уровень сотрудничества представился команде проекта «Организация социальных служб для молодёжи сельской местности (Проект «Трасса») в лице Елены Николаевны Березинской-Абиловой, председателя регионального Совета деловых женщин Нацпалаты предпринимателей РК «Атамекен» по ВКО и Кристины Кузнецовой директором Ассоциации «Женщины Усть-Каменогорска».

Оказалось, что в подходах, методах и, самое главное, в искренней заинтересованности в изменениях - между бизнес-вумен и активистками некоммерческого сектора много общего. И Региональный совет деловых женщин ВКО, и специалисты АМиДО, во время выездных мероприятий, прослеживают постоянные и сходные тенденции: жители сёл, интересуясь вопросами предпринимательской деятельности и улучшением своего благосостояния – не знают где и как получить поддержку. Причём под «поддержкой» подразумеваются не обязательно материальные средства, а и простое консультирование (не знают к кому обратиться), недостаточное информирование (отсутствуют знания об информационных ресурсах и носителях). Острая нужда отмечается в образовательной составляющей (семинарах, тренингах, мастер-классах, практикумах), позволяющей получить базовые навыки в той или иной сфере экономических знаний.

Вопрос о совместном проекте или даже проектах оказался очень своевременнным и важным. Вариантов много: от интернет-платформы для развития электронного меценатства до объединённого участия в государственном социальном заказе с образовательными программами и

ресурсными моделями (инкубаторы, банки идей, старт-апы и микрофинансовые проекты). Возможность усилить работу и взаимодействие между общественными институтами области и деловой сферой – только радует и вселяет надежду.

Ассоциация молодёжных и детских организаций ВКО уже больше десяти лет работает как ресурсный и образовательный центр для молодёжи. В этом году, государственный грант НАО «Центр поддержки гражданских инициатив» при поддержке Министерства по делам религий и гражданского общества Республики Казахстан позволил отработать одно из актуальнейших для области направлений – организацию социальной службы для молодёжи села. Но без партнёрского взаимодействия, без вовлечения новых единомышленников , экспертов и идей – социальная служба будет номинальной структурой. Понимая это, мы открыты к любым законным взаимодействиям и начинаниям, не оставляя своей основной деятельности: информировать, консультировать, обучать и содействовать любому позитивному развитию.

СОЦИАЛЬНАЯ СЛУЖБА ДЛЯ МОЛОДЁЖИ СЕЛЬСКОЙ МЕСТНОСТИ

Контактные данные: РК, ВКО, г.Усть-Каменогорск, пр. Сатпаева 81, Левобережный парк, экодом.

Часы работы с 9.00 до 17.00. Телефон: 402 – 832, 8 708 4402832 E-mail: amidovko@mail.ru, ops7777@mail.ru

17	ДАНИАЛ АХМЕТОВ: «ӘКІМДІК КӨРСЕТКІШ ҮШІН ЖҰМЫС ІСТЕМЕУІ КЕРЕК»	**http://ukdays.kz/novosti/region/danial-axmetov-%C2%AB%D3%99k%D1%96md%D1%96k-k%D3%A9rsetk%D1%96sh-%D2%AFsh%D1%96n-zh%D2%B1myis-%D1%96stemeu%D1%96-kerek%C2%BB.html**	**307**	2017-09-22 15:09

UKDAYS.KZ

НОВОСТИ | БЛОГИ | ASTRO-PROSTOR | АФИША | МАРКЕТ

ДАНИАЛ АХМЕТОВ: «ӘКІМДІК КӨРСЕТКІШ ҮШІН ЖҰМЫС ІСТЕМЕУІ КЕРЕК»

2017-09-22 15:09

Аймақ басшысы облыстық әкімдік отырысында таза ауыз сумен қамту мәселесіне аудан әкімдерінің білек сыбана, белсенді түрде кірісуін тапсырды. Қазіргі таңда өкінішке орай, Көкпекті, Жарма, Ұлан және Тарбағатай аудандарында бұл бағыттағы жұмыстар ақсап тұр.

Соңғы бес жыл көлемінде облыста «Ақ бұлақ» және «Нұрлы жол» бағдарламалары аясында 36,6 млрд. теңгеге 110 сумен қамту нысаны салынды. Биыл олардың қатары 47 жобамен толықты. Бұл ретте аймақ басшысы аудан әкімдеріне қаражатты есеп үшін емес, халықтың шынайы игілігі үшін жұмсау керектігін ескертті.

- 135 ауылға су тарттық деп есеп берей салмай, халық қай ауылда көп шоғырланған, бірінші сол елді-мекендерге тарту керек. Әйтпесе, көрсеткіш үшін жұмысты тез-тез бітіруге болады. Бірақ, ең бірінші халықтың қамын, атқарылар істің сапасын ойлауымыз керек. Әр жоба үшін аудан басшылары жеке-жеке жауап береді, - деді облыс әкімі Даниал Ахметов.

Бүгінде сумен қамту деңгейі өңірдегі орта көрсеткіштен төмен аудандарда облыс әкімінің тапсырмасы бойынша арнайы жұмыс тобы талдау жүргізуде. Жалпы 2020 жылға дейін аймақтағы ауылдардың 62 пайызын таза ауыз сумен қамту жоспарланып отыр.

ШҚО әкімінің баспасөз қызметі

18	ПРЕДСЕДАТЕЛЬ ЗАЙСАНСКОГО РАЙИСПОЛКОМА	**http://ukdays.kz/novosti/region/predsedatel-zajsanskogo-rajispolkoma.html**	**1026**	2017-09-22 13:09

UKDAYS.KZ

НОВОСТИ | БЛОГИ | ASTRO-PROSTOR | АФИША | МАРКЕТ

ПРЕДСЕДАТЕЛЬ ЗАЙСАНСКОГО РАЙИСПОЛКОМА

2017-09-22 13:09

ДВА ПЕНСИОНЕРА. ДОМА У Д.А. КУНАЕВА. МНОГОЧИСЛЕННЫЕ СОРАТНИКИ И ПОКЛОННИКИ ДИНМУХАМЕДА АХМЕДОВИЧА ХОРОШО ЗНАЛИ ЭТОТ АЛМАТИНСКИЙ АДРЕС.

12-13 июля 1952 состоялся IV Пленум Восточно-Казахстанского обкома партии, посвященный обсуждению Постановления Центрального Комитета Компартии (б) Казахстана «О работе Восточно-Казахстанского обкома КП(б)К по подбору, расстановке и воспитанию партийных кадров». Постановление, в котором отмечались серьезные недостатки в руководстве основными отраслями народного хозяйства области и в постановке партийно-политической работы, было опубликовано после его рассмотрения и одобрения 8 июля 1952 года на Бюро ЦК КП(б)К.

В работе Пленума обкома принимал участие секретарь ЦК КП(б) Казахстана С. Яковлев. На Пленуме с докладом «О реализации Постановления ЦК КП(б) Казахстана «О работе Восточно-Казахстанского обкома КП(б) К» выступил первый секретарь областного комитета партии Хабир Мухарамович Пазиков. Затем начались прения по заслушанному докладу.

Сама повестка дня Пленума уже настраивала членов обкома на серьезную оценку своей работы. Поэтому участвовавшие в обсуждении доклада выступающие позволяли себе критические высказывания в адрес высших чинов обкома и облисполкома, но ораторы при этом хорошо ориентировались в табели о рангах. Критиковали и руководителя области, ведь официальная партийная пропаганда считала критику и самокритику мощным оружием устранения недостатков в жизни социалистического общества. Но эта критика скорее была показной, больше по необходимости, чем прагматичной. С начальниками рангом пониже церемонились меньше. Товарища Пазикова, известного своим крутым нравом, упрекали в том, что нечасто позволяет себе задушевные, товарищеские беседы, в которых секретари райкомов сильно нуждались. Критиковали так-же за то, что многие вопросы замыкает на себя. Такой стиль его работы, наверное, объяснялся присущими ему волевым характером и темпераментом, а также выработанными в условиях господствовавшей в стране жесткой командно-административной системы привычками держать ситуацию под контролем и нести всю полноту ответственности. Это, конечно, облегчало жизнь отраслевым секретарям обкома и высокопоставленным облисполкомовским функционерам, но многие текущие вопросы могли подолгу ожидать своего решения.

Довольно неприятная для первого секретаря Восточно-Казахстанского обкома критика прозвучала в выступлениях руководителей Зайсанского района. Председатель райисполкома Бошай Китапбаев получил слово 12 июля, а на следующий день – первый секретарь райкома партии Жумадил Кудайбергенов. Видимо, оба зайсанских руководителя очень просились на трибуну Пленума, потому что от других районов области выступило по одному человеку.

С нескрываемым сожалением Ж. Кудайбергенов поведал участникам Пленума, что в последние годы жизнь Зайсанского района для обкома партии отодвинулась на задний план, не считается важным участком. На страницах областных газет район регулярно подвергается резкой критике. При этом искажается действительное положение дел, печатаются непроверенные материалы, публикуется откровенная халтура. А все беды района товарищ Пазиков видит в неправильном поведении первого секретаря райкома.

К словам секретаря райкома сложно что-либо добавить. В таком положении оказывалось, наверное, большинство периферийных районов области. Именно они больше других страдали от вечного дефицита материально-технических ресурсов и недостатка внимания вышестоящих органов власти. В нашем случае подливали масла в огонь и не-которые не в меру услужливые местные журналисты. Особенно старался корреспондент областной казахскоязычной газеты «Алтай большевигі» Г. Тохметов. Из-под его пера выходили и уничижительные фельетоны, и острые критические статьи. С молчаливого одобрения областных руководителей он бичевал феодально-байские пережитки, каким-то образом сохранившиеся в менталитете населения именно Зайсанского района, высмеивал распевание на тоях безыдейных народных песен, подвергал остракизму старинные казахские свадебные обряды «Бет ашар», «Жар-Жар». И в каждой такой публикации доставалось и руководителям райкома и райисполкома, слабо занимавшимся выкорчевыванием этих объявленных позорными явлений.

19	ВЫ ВОШЛИ В ПОПЕЧИТЕЛЬСКИЙ СОВЕТ	http://ukdays.kz/novosti/region/vyi-voshli-v-popechitelskij-sovet.html	881	2017-09-21 16:09

ВЫ ВОШЛИ В ПОПЕЧИТЕЛЬСКИЙ СОВЕТ

2017-09-21 16:09

Если ранее в школах ВКО активно действовали Родительские комитеты, то сейчас создаются попечительские советы. Что это такое и зачем они нужны?

Что такое Попечительский Совет?

Попечительский совет, как орган управления прописан в законодательстве в соответствие с п.2 ст.12 Закона РК «О некоммерческих организациях» только в отношении такой организационно-правовой формы некоммерческой организации как Фонд. В соответствии со ст. 44 Закона РК «Об образовании», в организациях образования создаются коллегиальные органы управления.

Формами коллегиального управления могут быть:

§ Ученый совет;

§ Попечительский совет;

§ Педагогический совет;

§ Методический (учебно-методический, научно-методический) советы.

Таким образом, Законом РК «О некоммерческих организациях» Попечительский совет, как орган управления из возможных органов государственного учреждения, к которому относится школа, прямо не прописан, однако имеется оговорка, что в некоммерческой организации могут быть другие органы, в соответствии с учредительными документами. И если в учредительных документах школы предусмотрен Попечительский совет в качестве органа управления, - это соответствует положениям законодательства РК о некоммерческих организациях. *Законодательство РК предусматривает Попечительский совет в качестве коллегиального органа управления учреждением образования.*

Министерством образования и науки РК, приказом от 22 октября 2007 года №501 утверждены Типовые правила деятельности Попечительского совета и порядок его избрания. В соответствии с данными правилами, Попечительский совет может быть создан по инициативе учредителя учебного заведения и родителей, обучающихся в данной организации образования на общем собрании. Состав Попечительского совета избирается сроком на 3 года. Решением общего собрания в его состав могут вноситься отдельные изменения.

В состав Попечительского совета могут входить:

- руководитель организации образования, при которой создается Попечительский совет;
- представители иных организаций образования, органов управления;
- работодатели и социальные партнеры;
- представители общественных организаций, фондов, ассоциаций;
- спонсоры.

Свои функции члены Попечительского совета выполняют на безвозмездной основе.

Основными задачами Попечительского Совета являются:

· Содействие организации и совершенствования образовательного процесса;

· Содействие организации образовательной деятельности обучающихся и педагогических сотрудников образовательного учреждения;

· Содействие организации и улучшению условий труда педагогических и других работников образовательного учреждения;

· Содействие организации спортивно-массовых, культурно-досуговых и туристско-экскурсионных мероприятий образовательного учреждения;

· Содействие совершенствованию материально-технической базы образовательного учреждения (благоустройство и оснащение помещений, территории и т.д.);

· Привлечение внебюджетных средств для развития образовательного учреждения и обеспечение высокой эффективности образовательного процесса;

· Содействие обеспечению безопасности учащихся, воспитанников и сотрудников образовательных учреждений.

Работа Попечительского Совета в образовательном учреждении – это не только эффективный, юридически грамотный инструмент привлечения внебюджетных средств, но и наиболее удобный способ оказания помощи образовательному учреждению, а значит и детям.

Полномочия Попечительского Совета?

Попечительский Совет определяет порядок использования поступивших благотворительных пожертвований. Привлекает средства для учреждения образования.

Председатель Попечительского Совета подписывает все необходимые документы и несет ответственность за принятый порядок использования благотворительных средств.

Попечительский Совет имеет право:

· Получать информацию о состоянии педагогической деятельности;

· Вносить предложения администрации образовательного учреждения по созданию оптимальных условий для обучения и воспитания, в том числе по укреплению их здоровья и организации питания;

· Вносить предложения учредителю (учредителям) образовательного учреждения по совершенствованию его деятельности и управления им, рассматривать другие вопросы, отнесенные к компетенции Попечительского Совета уставом образовательного учреждения;

· Сотрудничать с благотворительными и иными организациями, в которые поступают благотворительные пожертвования на развитие образовательного учреждения;

· Осуществлять общественный контроль за использованием целевых взносов и добровольных пожертвований юридических и физических лиц на нужды образовательного учреждения.

20	УЧЕНЫЕ ВКО ОТЧИТАЛИСЬ ПО ПРОЕКТАМ НИОКР	**http://ukdays.kz/novosti/region/uchenyie-vko-otchitalis-po-proektam-niokr.html**	**462**	2017-09-21 16:09

UKDAYS.KZ НОВОСТИ БЛОГИ ASTRO-PROSTOR АФИША МАРКЕТ

УЧЕНЫЕ ВКО ОТЧИТАЛИСЬ ПО ПРОЕКТАМ НИОКР

2017-09-21 16:09

В Усть-Каменогорске прошло совещание рабочих групп научно-исследовательских и опытно-конструкторских работ с участием главы региона Даниала Ахметова. Сегодня в области реализуется 7 научно-технических программ, подготовленные учеными ВКГТУ им. Д.Серикбаева, ориентированные на разработку новых видов продукции на ведущих промышленных гигантов ВКО.

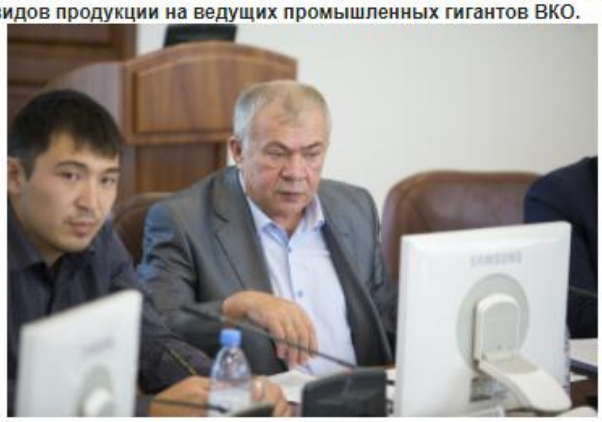

Основная цель сотрудничества ученых и производственников – создание высокотехнологического производства, где будет выпускаться продукция с высокой добавленной стоимостью и высоким экспортным потенциалом. Напомним, что глава региона в июне дал поручение подготовить технико-экономическое обоснование проектов. За 3 месяца проведены маркетинговые исследования, получены аналитические данные по текущей ситуации на рынке.

- Не нужно бояться конкуренции. У нас закрытый экономический рынок. И самое главное сырье мы закупаем у себя по себестоимости. При реализации программ проблем с финансированием не будет, - сказал аким ВКО Даниал Ахметов.

Стоит отметить, что ученые ВКО работают над созданием сверхпроводящего провода для МРТ, выпуском имплантатов из титана, также из тантала и ниобия, модернизацией пирометаллургических процессов получения цинка и свинца.

Пресс-служба акима ВКО

21	АКИМ ВКО ПРОВЕЛ ЛИЧНЫЙ ПРИЕМ	**http://ukdays.kz/novosti/region/akim-vko-provel-lichnyij-priem-grazhdan.html**	**309**	2017-09-21 16:09

	ГРАЖДАН			

UKDAYS.KZ НОВОСТИ БЛОГИ ASTRO-PROSTOR АФИША МАРКЕТ

АКИМ ВКО ПРОВЕЛ ЛИЧНЫЙ ПРИЕМ ГРАЖДАН

2017-09-21 16:09

На приеме главы региона побывал житель Кокпектинского района Баянды Кужамбетов. Он сообщил, что в селе Бастаушы имеется здание, которое можно отремонтировать, чтобы там смогли обучаться дети. Однако для ремонта необходимы дополнительные средства.

Аким Восточно-Казахстанской области Даниал Ахметов выслушал просьбу бывшего акима Кокпектинского района и дал поручение руководству управления строительства и образования детально разобраться в ситуации и выделить деньги.

– К вам в район приедет комиссия, детально изучит ситуацию, если действительно будет необходимость, то мы лучше в следующем году выделим 80-100 миллионов тенге на ремонт здания, чем нецелесообразно потратим 700 миллионов на строительство новой школы, – отметил Даниал Ахметов.

Также Баянды Кужамбетов попросил главу региона оказать содействие в присвоении Дому культуры в Кокпектинском районе имени участника войны, заслуженного работника культуры Казахской ССР Ивана Федосова. Аким области поддержал эту идею и дал соответствующее поручение своему заместителю.

Пресс-служба акима ВКО

22	ВРЕМЕНА МЕНЯЮТ ЛЮДИ	**http://ukdays.kz/novosti/region/vremena-menyayut-lyudi.html**	**340**	2017-09-21 16:09

UKDAYS.KZ НОВОСТИ БЛОГИ ASTRO-PROSTOR АФИША МАРКЕТ

ВРЕМЕНА МЕНЯЮТ ЛЮДИ

2017-09-21 16:09

Очередное заседание рабочей группы по нравственности и духовному согласию прошел под девизом «Времена меняют люди». Члены рабочей группы совместно с представителями школ города посвятили его 80-летию академика Ережепа Мамбетказиева.

Ережеп Альхаирович - доктор химических наук, профессор, академик НАН РК, Международных Академий высшей школы, создатель и президент первого в Республике вуза международного партнерства — Казахстанско-Американского свободного университета, почетный гражданин г.Усть-Каменогорска.

- Настолько у меня велико уважение к этому человеку, который сыграл немаловажную роль во многих судьбах, - говорит кандидат педагогических наук Марина Кикина. – Настолько весомо фигура этого человека, не только для Восточного Казахстана, это – человек мира!

В ходе заседания был показан фильм о жизни и деятельности Е.Мамбетказиева и презентована одна из его книг «Ректор – совесть вуза», посвященная к 30-летию ректорской деятельности автора. Эта книга – сборник трудов, докладов, выступлений и публикаций академика НАН РК Е.Мамбетказиева. Книга рассчитана на широкий круг читателей, а подрастающему поколению, она, несомненно, поможет дать объективную оценку образовательной системы.

По итогам заседания, школам города была представлена возможность получить видео-фильм о жизни и деятельности академика и его книгу «Ректор – совесть вуза».

23	ДЕЛЕГАТЫ VII КОНФЕРЕНЦИИ ВКО ФИЛИАЛА МК «ЖАС ОТАН» ВНЕСУТ СВОЮ ПОМОЩЬ В РЕАЛИЗАЦИИ ПРОГРАММЫ «РУХАНИ ЖАҢҒЫРУ»	**http://ukdays.kz/novosti/region/delegatyi-vii-konferenczii-vko-filiala-mk-%C2%ABzhas-otan%C2%BB-vnesut-svoyu-pomoshh-v-realizaczii-programmyi-%C2%ABruxani-zha%D2%A3%D2%93yiru%C2%BB.html**	**283**	2017-09-21 16:09

UKDAYS.KZ НОВОСТИ БЛОГИ ASTRO-PROSTOR АФИША МАРКЕТ

ДЕЛЕГАТЫ VII КОНФЕРЕНЦИИ ВКО ФИЛИАЛА МК «ЖАС ОТАН» ВНЕСУТ СВОЮ ПОМОЩЬ В РЕАЛИЗАЦИИ ПРОГРАММЫ «РУХАНИ ЖАҢҒЫРУ»

2017-09-21 16:09

В ВКО состоялась VII конференция молодежного крыла «Жас Отан». Темой дня послужили такие вопросы, как: избрание делегатов на IV Съезд МК «Жас Отан», отчет о проделанной работе.

Из Восточно-Казахстанской области избрано более 40 делегатов, которые примут участие в IV Съезде МК «Жас Отан». Также прошло обсуждение проделанной работы за 2015-2017 годы, после которого принято постановление.

В связи с успешным осуществлением Стратегии «Казахстан-2050» делегатами было решено усилить меры по выполнению Программы Молодежного крыла «Жас Отан»: «Путь успеха молодежи «Жастар – Отанға!» до 2020 года. С помощью партийных проектов «Сәтті қадам» и «Жастар Отанға» пройдет активизация работы в вопросах молодежной политики, трудоустройства выпускников школ, консолидации молодежи и молодежных объединений.

Также председатели обсудили насущный вопрос о реализации программы «Рухани жаңғыру». Они планируют активно сотрудничать с участниками данного проекта и проводить широкую разъяснительную работу среди молодежи.

«Программа модернизации общественного сознания, и перевод казахского языка на латиницу помогут казахстанцам не стоять на месте, совершенствоваться и быть конкурентоспособным обществом» - подытожили делегаты.

24	ОБЩЕСТВЕННИКИ ВЗЯЛИСЬ ЗА ПРОБЛЕМЫ В СФЕРЕ ОБРАЗОВАНИЯ	**http://ukdays.kz/novosti/region/obshhestvenniki-vzyalis-za-problemyi-v-sfere-obrazovaniya.html**	**379**	2017-09-21 15:09

UKDAYS.KZ

НОВОСТИ | БЛОГИ | ASTRO-PROSTOR | АФИША | МАРКЕТ

ОБЩЕСТВЕННИКИ ВЗЯЛИСЬ ЗА ПРОБЛЕМЫ В СФЕРЕ ОБРАЗОВАНИЯ

2017-09-21 15:09

В ВКО создана рабочая экспертная группа по проблемным вопросам сферы образования. В группу вошли представители родительской общественности, сферы образования, государственных органов, бизнес-структур и политических партий.

Вопросы сферы образования волнуют многих, тем более большинство участников сами являются родителями. Поэтому все присутствующие единогласно приняли решение вступить в рабочую группу.

По мнению депутата областного маслихата Олега Чернышова, проблемы сферы образования затрагивают не только школы, но и детские сады, профильные и высшие учебные заведения. Поэтому рабочая группа будет работать поэтапно, уделяя внимание всем проблемным вопросам.

- Данная группа очень актуальна и перспективна. Было столько много попыток решить проблемы образования, что в них можно запутаться. На данный момент важно, чтобы в работе экспертной группы принимали активное участие как родители так и государственные органы. Также помимо действующих преподавателей к работе нужно привлечь независимых экспертов, это те преподаватели, которые уже на пенсии, но являются профессионалами своего дела и имеют колоссальный опыт, - говорит известный общественник Индира Какимова.

Известно что в сфере образования не мало проблем, которые требуют вмешательства, таковыми можно назвать содержание нынешних учебников и проблему учебного расписания, которое к слову до сих пор не нормировано. Именно эти вопросы, а также обновлённую программу обучения планируют обсудить на последующих заседаниях рабочей группы.

Напоминаем, что при Общественном совете ВКО действуют около 10 рабочих экспертных групп, которые занимаются вопросами сферы здравоохранения, экологии, людей, с ограниченными возможностями, ЖКХ и др. Членами рабочих групп проводятся мониторинги, рейды, выносятся рекомендации по решению конкретных проблем. Обратиться в рабочие экспертные группы можно через Общественную приемную *по телефону 57-89-56*.

25	«РУХАНИ ЖАҢҒЫРУ»: ЭТНОКУЛЬТУРНЫЕ ОБЪЕДИНЕНИЯ ВКО ЕДИНОГЛАСНО ПОДДЕРЖАЛИ ПЕРЕХОД НА ЛАТИНСКУЮ	**http://ukdays.kz/novosti/region/%C2%ABruxani-zha%D2%A3%D2%93yiru%C2%BB-etnokulturnyie-obedineniya-vko-edinoglasno-podderzhali-perexod-na-latinskuyu-grafiku.html**	**283**	2017-09-21 15:09

	ГРАФИКУ			

UKDAYS.KZ

НОВОСТИ БЛОГИ ASTRO-PROSTOR АФИША МАРКЕТ

«РУХАНИ ЖАҢҒЫРУ»: ЭТНОКУЛЬТУРНЫЕ ОБЪЕДИНЕНИЯ ВКО ЕДИНОГЛАСНО ПОДДЕРЖАЛИ ПЕРЕХОД НА ЛАТИНСКУЮ ГРАФИКУ

2017-09-20 14:09

В Усть-Каменогорске состоялась встреча представителей этнокультурных и религиозных объединений Восточно-Казахстанской области с целью обсудить ход реализации программной статьи «Третья модернизация Казахстана: глобальная конкурентоспособность».

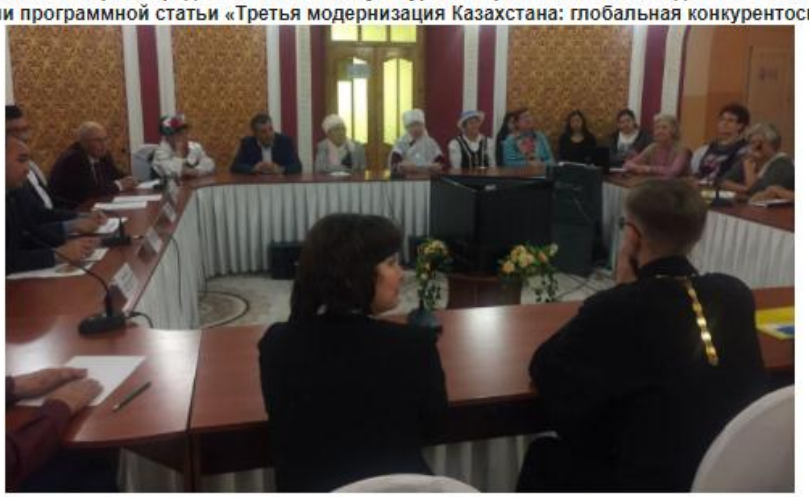

В ходе обсуждения были подняты такие актуальные вопросы, как переход казахского алфавита на латинскую графику и реализация стратегической программы «Рухани жаңғыру».

Так председатель Совета Общественного согласия Лео Шик обозначил основные вехи развития казахского языка, влияние реформы на формирование казахстанской идентичности.

Проектным офисом «Рухани жаңғыру», действущим в области, представлены проекты, в реализации которых самое деятельное участие необходмо принять этнокультурным объединениям.

«При Домах дружбы народов необходимо необходимо создать курсы по изучению языка и активно преподавать на их базе», - считает Жумадил Адильбаев, член Союза журналистов РК.

Таким образом, в ходе заседания участники встречи пришли к решению усилить работу областной школы языков «Возрождение». Нужно напомнить, что в школе преподаются языковые курсы на бесплатной основе, где все желающие независимо от возраста могут изучать не только государственный, но и другие языки этносов, проживающих в ВКО. Члены совета, представители этнокультурных объединений единогласно поддержали реформу.

26	ДАНИАЛ АХМЕТОВ: «ШҚО МЕКТЕПТЕРІ ЖЕРГІЛІКТІ ТАУАР ӨНДІРУШІЛЕР ЖИҺАЗЫМЕН ҚАМТЫЛАДЫ»	**http://ukdays.kz/novosti/region/danial-axmetov-%C2%ABsh%D2%9Bo-mektepter%D1%96-zherg%D1%96l%D1%96kt%D1%96-tauar-%D3%A9nd%D1%96rush%D1%96ler-zhi%D2%BBazyimen-%D2%9Bamtyiladyi%C2%BB.html**	**329**	2017-09-20 14:09

UKDAYS.KZ

НОВОСТИ | БЛОГИ | ASTRO-PROSTOR | АФИША | МАРКЕТ

ДАНИАЛ АХМЕТОВ: «ШҚО МЕКТЕПТЕРІ ЖЕРГІЛІКТІ ТАУАР ӨНДІРУШІЛЕР ЖИҺАЗЫМЕН ҚАМТЫЛАДЫ»

2017-09-20 14:09

Өскеменде Шығыс Қазақстан, Павлодар облыстары мен Алматы қаласы тауар өндірушілерінің қатысуымен «Мектептер мен мектепке дейінгі мекемелерге арналған жиһаз өнімдері» көрмесі өтті.

Өңірде жиһаздың сан түрін шығаратын 34 кәсіпорын жұмыс істейді. Өнім сапасы шетелдікінен асып түспесе, кем емес. Дегенмен, мектептер мен балабақшалар және облыстағы өзге әлеуметтік нысандар жергілікті жиһазды тұтына бермейді. Бұл, әлбетте аймақтық мазмұнның төмендеуіне себеп. Ендігі міндет – олқылықтың орнын толтырып, ШҚО тауар өндірушілерін қолдау.

- Әркез мектептерді аралағанда олардың бізде шығатын жиһазды емес, өзгенікін қолданатыны таң қалдырады. Биыл 7 мектеп салынып жатыр. Оған құйылған қаражат та көлемді. Сондықтан аймақтағы мектептер өзімізде шығатын жиһазды алуы керек. Сапалы, көп қызметті мектепке арналған жиһаз жасай бастаған соң, денсаулық сақтау саласының нысандарын қамти бастаймыз, - деді облыс әкімі Даниал Ахметов.

Бір ғана Өскеменде 404 профильді кабинет облыс әкімінің тапсырмасы бойынша халықаралық стандартқа сай жергілікті кәсіпкерлер шығаратын жиһазбен жабдықталады. Десе де, басты мәселе – тауар сапасы. Осы мақсатта алдымен өңірде бірыңғай стандарт жасалуы тиіс. Сондай-ақ, бұдан былай ШҚО тауар өндірушілері арнайы несие шарты бойынша , яғни, 8 жылға 8,5 пайыздық үстемемен қаржылай көмекке ие болады. Ол үшін «Даму» қорымен өзара келесімге мөр басылды.

ШҚО әкімінің баспасөз қызметі

27	ШҚО ШЕНДІЛЕРІ ӨСКЕМЕН МЕН СЕМЕЙДІҢ БАРЛЫҚ АУЛАЛАРЫНА БАРАДЫ	http://ukdays.kz/novosti/region/sh%D2%9Bo-shend%D1%96ler%D1%96-%D3%A9skemen-men-semejd%D1%96%D2%A3-barlyi%D2%9B-aulalaryina-baradyi.html	**262**	2017-09-20 14:09

UKDAYS.KZ

НОВОСТИ | БЛОГИ | ASTRO-PROSTOR | АФИША | МАРКЕТ

ШҚО ШЕНДІЛЕРІ ӨСКЕМЕН МЕН СЕМЕЙДІҢ БАРЛЫҚ АУЛАЛАРЫНА БАРАДЫ

2017-09-20 14:09

Жақын арада аула аумақтарын абаттандыруға бағытталған ауқымды үшжылдық бағдарлама бастау алады. Көптің назарына ұсынылатын алғашқы аула ШҚО әкімі Даниал Ахметовтың тапсырмасы бойынша 15-қазанға дейін дайын болады.

«Менің аулам» атты шартты атауы бар бағдарлама Өскемен мен Семейдегі аулалардың әрбір подъездін жарықтандыруға, тиісті аумағын абаттандыруға, қажет болған жағдайда көгалдандыруға арналған.

– Біз абаттандыру қаншаға шығатынын есептеп, ағаш отырғызу мәселесі қалай шешілетінін жан-жақты зерделейміз. Айта кету керек, ағаштарды бізбен бірге тұрғындар да отырғызатын болады. Бұл міндетті абыроймен атқаратынымызға сенімдімін. Ешкім де бей-жайлық танытпайды деп ойлаймын, - деді облыс әкімі Даниал Ахметов.

Естеріңізге сала кетсек, біраз уақыт бұрын аймақ басшысы облыс орталығының Питер Коммунарлары көшесіндегі аулалардың бірінің тұрғындарымен кездесіп, барлық жұмыстардың уақтылы аяқталатынын жеткізген. Әкімнің жеке бақылауына алынған аула енді басқалары үшін үлгі болады.

ШҚО әкімінің баспасөз қызметі

28	АТЫРАУДАН МАХАББАТПЕН	**http://ukdays.kz/novosti/fotoreportazhi/atyiraudan-maxabbatpen.html**	**1092**	2017-09-19 16:09

UKDAYS.KZ

НОВОСТИ | БЛОГИ | ASTRO-PROSTOR | АФИША | МАРКЕТ

АТЫРАУДАН МАХАББАТПЕН

2017-09-19 16:09

Невзоровтар отбасы атындағы облыстық бейнелеу өнері музейінде Атырау облыстық көркем өнер және сәндік-қолданбалы өнер музейі қорларынан көшпелі көрме ашылды. Көрме музейдің 25-жылдығына және атақты қазақстандық шебер, Шаймардан Сариевтің туғанына 80-жыл толуына арналған, 2005 жылы музейге оның есімі берілген.

Шаймардан Сариев суретшілер-алпысыншылар саңлақтары қатарына жатады. Осы бағыттағы шеберлер академиялық және идеологиялық қағиданы ұстануды қаламаған, олар көркемөнер мектебінің ұлттық принциптерін құруға тырысқан.

Өз халқының салт-дәстүріне сүйене және постимпрессионисттердің көркемдік жүйесін пайдалана отыра, Сариев кілемнің ою-өрнегі тәріздес жарқын суреттер сала бастайды.

Суретші, "мен бояуларды қазақша үйлестіремін" - деп айтқандай, асқан талантпен және қатты ынтызар күшке ие еді. Тағдыр қиыншылықтарына, шығармашылық және жеке өміріндегі көтерілулер мен құлауларға қарамастан, Сариев шығармашылыққа деген қабілетін жоғалтпады. Оның қылқалам астынан шыққан жанрлық суреттерде, біз ірі пландағы тау көрінісінде және кең-байтақ далада бейнеленген қазақ жерінің алып, әдемі балаларын көре аламыз. Туған елінің қызғын бояулары оның қылқалам туындыларындағы ашық қанық түстермен берілген.

Шебер түрлі жанрлық суреттер мен пейзаждар салған, алайда оның басты тықырыбы – адам болды. Көрмеге қойылған туындылардың тең жартысы - Шаймардан Сариевбен жазылған портреттер. «Әйелімнің портреті», «Нұрдаулет ұлымның портреті», «Немерем Мадико», «Көрші портреті» және т.б. Бұл бейнелер оның туыстары, достары мен таныстары. Мүмкін, сондықтан, бұл суреттер ерекше энергетикаға толы.

Сариевтің жұмыстарымен қатар көрмеде Атыраудың қазіргі танымал, белсенді суретшілерінің қылқалам туындылары қойылған. Олар, КамиАйтқалиев –суретші-график, кескіндемеші, монументалист, ҚР СО мүшесі;Қамбарбек Аманов –Атырау облыстық өнер музейінің балалар көркемсурет студиясының педагогы, КСРО СО мүшесі және Қазақстан суретшілер Одағының Атырау филиалының төрағасы; Абай Айтмағамбетов - Атырауоблыстық суретшілер басқармасының төрағасы; Жоламан Аралбаев –ҚР СО мүшесі, ҚР мәдениет қайраткері; Айсы Отаралиев – ҚР СО мүшесі және Х. Досмұхамедов атындағы АМУ оқытушысы; Кабдол Досниязов - ҚР СО мүшесі; Камила Жапалова - кескіндемеші, дизайнер, ҚР СО мүшесі, ҚР мәдениет қайраткері; Тлек Халин - кескіндемеші, ақын, ҚР СО мүшесі және т.б. Олардың жұмыстары туған жер мен ұлттық дәстүрге арналған.

Экспозиция залдарында кескіндемешілерден басқа Атыраулық сәндік-қолданбалы өнер шеберлерінің бұйымдарымен танысуға болады. Олар: АйыпқалиевКенес, Қалиев Нұрсұлтан, Аманат Назаркұл, Есназарова Перизат.

Көрме ашылуы салтанатына Атырау музейінің директоры Толеген Орынбасарұлы, директор орынбасары Ж.К. Аманиязов, Семей қаласы әкімінің орынбасары Н.В. Шарова, қала прокуроры М.Т. Турубаев, сондай-ақ суретшілер, студенттер және музей достары қатысты.

29	МНЕНИЕ	http://ukdays.kz/novosti/region/mnenie.html	319	2017-09-14 15:09

UKDAYS.KZ

НОВОСТИ БЛОГИ ASTRO-PROSTOR АФИША МАРКЕТ

МНЕНИЕ

2017-09-14 15:09

Переход на латиницу - одна из самых обсуждаемых тем последнего времени. И это правильно! Сейчас наша задачадать свои рекомендации по переходу казахского языка на латинскую графику. Общественность не должна оставаться в стороне. Теперь необходимо принять меры в деле пропаганды среди населения - правильно довести важность перехода на латинскую графику. В вопросе пропаганды важная роль отводится средствам массовой информации.

Соседние страны уже перешли на латиницу и не видят в этом проблему. К примеру, Азербайджан перешел на латиницу 1994 году, сразу же после издания соответствующего указа, без долгой предварительной подготовки. Наверное и были определенные трудности, но сейчас их нет.

Думаю, мы тоже не должны бояться. Ведь процесс перехода в стране проходит поэтапно и продуманно.

Для молодежи переход на латиницу пройдет менее болезненно, чем для старшего поколения, ведь она уже использует латиницу в переписках, в социальных сетях. Проблема может быть у более старшего поколения, которая порой не поспевает за молодежью. Но мы должны помнить, что переход на латиницу внесет импульс во вхождение страны в ряды самых развитых стран мира.

Олег Чернышов,

Депутат Восточно-Казахстанского областного маслихата,

Председатель Гражданского Альянса ВКО

30	ПОДКАРАНТИННАЯ ПРОДУКЦИЯ ОБЩИМ ВЕСОМ 278,12 ТОНН ВОЗВРАЩЕНА НА ТЕРРИТОРИИ СТРАН-ЭКСПОРТЕРОВ	**http://ukdays.kz/novosti/strana-i-mir/podkarantinnaya-produkcziya-obshhim-vesom-278,12-tonn-vozvrashhena-na-territorii-stran-eksporterov.html**	**254**	2017-09-14 12:09

UKDAYS.KZ

НОВОСТИ БЛОГИ ASTRO-PROSTOR АФИША МАРКЕТ

ПОДКАРАНТИННАЯ ПРОДУКЦИЯ ОБЩИМ ВЕСОМ 278,12 ТОНН ВОЗВРАЩЕНА НА ТЕРРИТОРИИ СТРАН-ЭКСПОРТЕРОВ

2017-09-14 12:09

В период с 26 августа по 8 сентября 2017 года, при досмотре подкарантинной продукции высокого фитосанитарного риска ввезенных на территорию Республики Казахстан, выявлено 19 фактов нарушения законодательства Республики Казахстан и Евразийского экономического союза в области карантина растений, в том числе:

Из **Российской Федерации** в 10 случаях была ввезена продукция без обязательного сопровождения фитосанитарным сертификатом (томаты 10,2 тонн, картофель 21 тонна, сливы 0,04 тонны, арбузы 0,5 тонн, рис 0,1 тонна, бананы 1,5 тонн, отруби 17 тонн, пиломатериалы 50 куб.м), в 5 случаях без маркировки на упаковке (томаты 6 тонн, картофель 44 тонн), в 2 случаях в сопровождении с недействительным сертификатом (томаты 1,5 тонн, пиломатериалы 95 куб.м).

Кроме того, при ввозе из **Китайской Народной Республики** арахиса в количестве 60 тонн и семян подсолнечника – 116,28 тонн также отсутствовал фитосанитарный сертификат.

Нарушители привлечены к административной ответственности. Вышеперечисленная подкарантинная продукция общим весом 278,12 тонн и 145 куб.м возвращены на территории стран-экспортеров.

Пресс-служба МСХ РК

31	ОБЩЕСТВЕННОСТЬ ВОСТОЧНО-КАЗАХСТАНСКОЙ	**http://ukdays.kz/novosti/region/obshhestvennost-vostochno-kazaxstanskoj-oblasti-podderzhivaet-perexod-kazaxskogo-yazyika-na-latinskuyu-grafiku.html**	**418**	2017-09-13 17:09

	ОБЛАСТИ ПОДДЕРЖИВАЕТ ПЕРЕХОД КАЗАХСКОГО ЯЗЫКА НА ЛАТИНСКУЮ ГРАФИКУ			

UKDAYS.KZ

НОВОСТИ | БЛОГИ | ASTRO-PROSTOR | АФИША | МАРКЕТ

ОБЩЕСТВЕННОСТЬ ВОСТОЧНО-КАЗАХСТАНСКОЙ ОБЛАСТИ ПОДДЕРЖИВАЕТ ПЕРЕХОД КАЗАХСКОГО ЯЗЫКА НА ЛАТИНСКУЮ ГРАФИКУ

2017-09-13 17:0

Представители общественности Восточно-Казахстанской области обсудили вопросы перехода казахского алфавита на латинскую графику. Обсуждение проходило в рамках диалоговой площадки на базе Института анализа и прогнозирования ВКО.

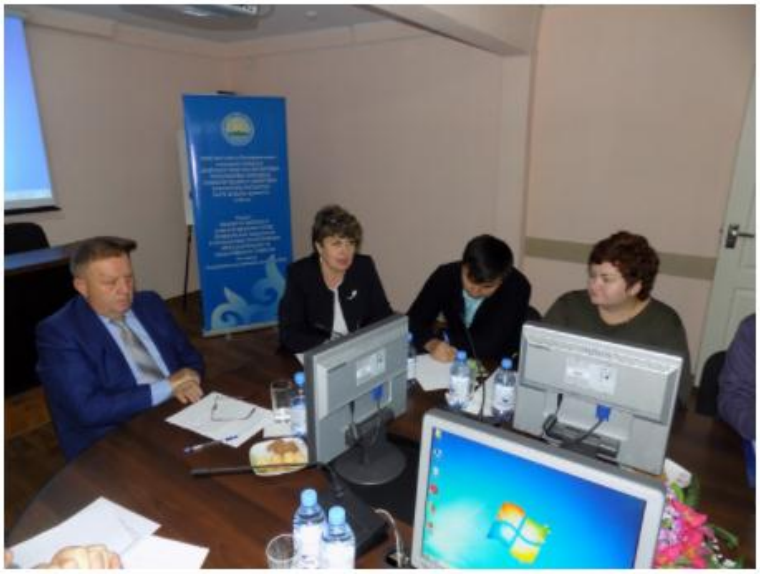

Представители политических партий, неправительственных организаций, средств массовой информации, ученые и педагоги, молодежи высказали разные точки зрения по поводу перехода на латинскую графику.

Для молодежи переход на латиницу пройдет более безболезненно, чем для старшего поколения считают участники встречи. Молодые казахстанцы уже пишут на латинице СМС-ки, посты в социальных сетях, а старшее поколение, порой не успевает за молодежью. Поэтому процесс перехода должен быть поступательным. Торопиться в этом дел никак нельзя. В этом плане в стране все идет правильно, мы переживаем подготовительный период: сначала мы утверждаем единый стандарт алфавита, затем разработаем правила грамматики, далее дело дойдет до документооборота.

- Наша задача дать свои рекомендации по переходу казахского языка на латинскую графику. Общественность не должна оставаться в стороне, особенно молодежь! - говорит председатель Гражданского Альянса ВКО, депутат областного маслихата Олег Чернышов.

Представители Восточно-Казахстанского государственного университета им. С.Аманжолова поделились своим опытом подготовки к переходу. В университете создана рабочая группа, которая исследует опыт других стран по переходу на латиницу и занимаются подготовкой своих кадров.

- 80% научной литературы идет на английском языке и это не только сфера информационных технологий, это и физика, и химия, материалы научных открытий, это Нобелевские лауреаты, которые дают нам инновации. И чтобы не выпасть из этой категории, чтобы мы могли ориентироваться в сфере научных открытий и достижений, мы должны хорошо владеть английским языком. Это нужно для того, чтобы не «изобретать велосипед», а на основе существующих открытий делать новые открытия и изобретения. Вопрос тесно связан с трехъязычием. Поэтому Президент обозначил перед нами эту задачу – сначала трехъязычие и теперь идея перехода на латинскую графику. То есть все логично увязывается, - разъясняет Ровнякова Ирина Владимировна, проректор по воспитательной работе ВКГУ им. С. Аманжолова. – и этот процесс должен быть поэтапный и неторопливый.

Участники встречи единогласно выразили свою поддержку перехода на латинскую графику. Также, отметили, что они готовы принимать самое активное участие в процессе выработки рекомендаций по внедрению латинской графики.

32	ПОЧТИ 350 ТОНН СЕЛЬСКОХОЗПРОД	**http://ukdays.kz/novosti/region/pochti-350-tonn-selskoxozprodukczii-privezut-fermeryi-vko-na-yarmarku-v-astane.html**	**429**	2017-09-11 17:09

	УКЦИИ ПРИВЕЗУТ ФЕРМЕРЫ ВКО НА ЯРМАРКУ В АСТАНЕ			

UKDAYS.KZ

НОВОСТИ БЛОГИ ASTRO-PROSTOR АФИША МАРКЕТ

ПОЧТИ 350 ТОНН СЕЛЬСКОХОЗПРОДУКЦИИ ПРИВЕЗУТ ФЕРМЕРЫ ВКО НА ЯРМАРКУ В АСТАНЕ

2017-09-11 17:09

16-17 сентября 2017 года в рамках межрегионального сотрудничества в г. Астана пройдет ярмарка по реализации продукции сельского хозяйства Восточно-Казахстанской области.

В ярмарке примут участие сельхозтоваропроизводители городов Семей, Усть-Каменогорск, Абайского, Аягозского, Зыряновского, Глубоковского, Катон-Карагайского, Уланского, Урджарского, Шемонаихинского, Бескарагайского, Бородулихинского, Зайсанского, Курчумского, Кокпектинского, Тарбагатайского и Жарминского районов Восточно-Казахстанской области.;

В рамках мероприятия будет установлено 58 палаток и организовано более 100 торговых мест.

Местом проведения ярмарки станет площадка на территории спорткомплекса «Казахстан» по ул. К. Мунайтпасова.

Восточноказахстанские фермеры привезут в столицу следующую продукцию: мед и продукция пчеловодства, растительное масло фасованное, гречневая крупа, горох, конина, молочная продукция в ассортименте (молоко, сыры, творог, сметана, кисломолочные продукты), копченые и вареные колбасные изделия в широком ассортименте, рыба и рыбные изделия, пантовая продукция, национальные продукты: кумыс, тары, курт и прочее.

Как сообщают организаторы, реализация товара будет производиться по ценам нижерыночных на 20-30 %.

Жителям города Астана, в рамках проводимой ярмарки, будет предложено более 35 тонн меда, 6 тонн колбасных изделий, 11 тонн молочной продукции, 13 тонн растительного масла, 8 тонн круп, 8 тонн рыбы, 45 тонн конины, 10 тонн кумыса и национальных изделий, пантопродукции, 200 тонн овощной продукции и многое другое.

Всего будет реализовано сельхозпродукции в объеме 349 тонн, на сумму 200 млн. тенге.

В рамках мероприятия гостям и жителям столицы будет предложена концертная программа с участием творческих коллективов региона.

33	ЖАҢА ӘЛІПБИ ҚАНДАЙ БОЛАДЫ?	http://ukdays.kz/novosti/strana-i-mir/zha%D2%A3a-%D3%99l%D1%96pbi-%D2%9Bandaj-boladyi.html	371	2017-09-11 17:09

UKDAYS.KZ

НОВОСТИ БЛОГИ ASTRO-PROSTOR АФИША МАРКЕТ

ЖАҢА ӘЛІПБИ ҚАНДАЙ БОЛАДЫ?

2017-09-11 17:09

Мәжілісте жаңа әліпби талқыланып жатыр деп хабарлайды республикалық БАҚ.

Жаңа әліпби мәселесі қазір барлық қазақстандықтарды алаңдатуда. Себебі әліпбидің өзгеруі артынан үлкен өзгерістерді әкелері анық. Бүкіл халық қайтадан бір болып партаға отырып, жаңаша сауат ашатын болады.

Бір қуантарлығы сол, филолог Ербол Тілешов жаңа әліпбиде латын әліпбиін пайдаланатын басқа халықтарға таңсық болатын жаңа әріптер бомлайды. Бұрынырақта әліпбиде үстіңгі және астыңғы сызықтары бар, үтір-нүктелермен ерекшеленетін әріптерді енгізу талқыланған болатын.

Нәтижесінде жаңа әліпби 25 әріптен тұратын болды. Әріптердің басым бөлігі латын ріптерімен жазылса, спецификалық әріптер қосарланған әріптермен белгіленетін болады.

Мысалы, Ә — ae, Ө — oe, Ү — ue, Ң — ng, Ғ — gh, Ч — ch, Ш — sh, Ж — zh деп жазылуы мүмкін.

Әзірге әліпби әлі нақты бекітілген жоқ. Елбасы бұл мәселеге қатысты жыл соңына дейін жаңа әліпбиді қабылдау туралы тапсырма берген болатын.

34	АРТЕФАКТЫ ИЗ	http://ukdays.kz/novosti/region/artefakty-i-iz-vostochnogo-kazaxstana-predstavyat-na-vyistavke-skifskoj-i-	205	2017-09-11 15:09

	ВОСТОЧНОГО КАЗАХСТАНА ПРЕДСТАВЯТ НА ВЫСТАВКЕ СКИФСКОЙ И САКСКОЙ КУЛЬТУР В ЛОНДОНЕ	**sakskoj-kultur-v-londone.html**		

UKDAYS.KZ НОВОСТИ БЛОГИ ASTRO-PROSTOR АФИША МАРКЕТ

АРТЕФАКТЫ ИЗ ВОСТОЧНОГО КАЗАХСТАНА ПРЕДСТАВЯТ НА ВЫСТАВКЕ СКИФСКОЙ И САКСКОЙ КУЛЬТУР В ЛОНДОНЕ 2017-09-11 15:09

В Усть-Каменогорске состоялась научно-практическая конференция «Алтай – золотая колыбель тюркского мира», в которой приняли участие казахстанские и зарубежные ученые-тюркологи, исследователи из шести стран.

Основной акцент на встрече был сделан на археологическом потенциале Восточного Казахстана. В частности, речь шла о результатах работы на раскопках в Береле, Шиликты, Аблайкит.

– Необходимо осмыслить с исторической и практической точки зрения наше богатейшее наследие, – сказал аким ВКО Даниал Ахметов, приветствуя участников конференции. – Все, что связано с историей нашего края, это важная составляющая истории всей страны. Восточный Казахстан должен внести свой вклад в развитие археологии, в раскрытие глубинных исторических пластов нашей страны.

Почетными гостями научного форума стали представители посольств Великобритании, Монголии и Российской Федерации.

Чрезвычайный и Полномочный Посол Великобритании в Казахстане Кэролин Браун сообщила, что в ближайшее время в Лондоне открывается выставка скифской и сакской культур. По ее мнению, такие мероприятия укрепляют сотрудничество между учеными Европы и Азии.

Пресс-служба акима ВКО

35	УСТЬ-КАМЕНОГОРСК ОТПРАЗДНОВАЛ 297-ЛЕТИЕ	**http://ukdays.kz/novosti/region/ust-kamenogorsk-otprazdnoval-297-letie.html**	**422**	2017-09-11 15:09

UKDAYS.KZ

НОВОСТИ | БЛОГИ | ASTRO-PROSTOR | АФИША | МАРКЕТ

УСТЬ-КАМЕНОГОРСК ОТПРАЗДНОВАЛ 297-ЛЕТИЕ

2017-09-11 15:09

Накануне на главной площади центра Восточно-Казахстанской области прошли Фестиваль меда-2017 и фестиваль казахстанской музыки GAKKU ДАУЫСЫ.

В этом году в традиционном Фестивале меда приняли участие 115 пчеловодов со всего Восточного Казахстана. Для устькаменогорцев на медовую ярмарку привезли 56 тонн одного из самых именитых брендов региона, сообщают в акимате города.

На ярмарке была представлена вся пчеловодческая продукция: различные сорта мёда, маточное молочко, соты, воск, орешки в меду, пыльца, прополис. Не обошлось и без хмельной медовой продукции, ведь «питные меда» Алтая на международных выставках занимают призовые места.

Неподалеку расположилась сельскохозяйственная ярмарка «Дары осени». Здесь горожане по низким ценам смогли приобрести все виды молочной продукции, плодово-овощной товар и все виды мяса. Особый ажиотаж вызвали торговцы свежекопченого мяса из ближайших районов области.

Кульминацией праздника стал вечерний концерт. Масштабное развлекательное шоу с участием именитых звезд отечественной эстрады устькаменогорцам и гостям на День города подарили телеканал Gakku TV и радиостанция Gakku FM.

В Усть-Каменогорск приехали 7 коллективов, среди которых группа 101, Джейран, BN, AYUMI, RENZO, а также исполнители Kental и Ziruza.
В конце вечера с масштабным файер-шоу выступили гости из Барнаула – группа «Аврора». А после в небе над городом грянул праздничный фейерверк.

«Сегодня Усть-Каменогорск сохраняет облик динамично развивающегося города во многом благодаря крупным промышленным предприятиям, малому и среднему бизнесу обеспечивающим экономическую стабильность. Улицы и дворы стали уютнее, слаженность в действиях позволила задать и удерживать быстрый темп развития дорожно-транспортной инфраструктуры, возвести и капитально отремонтировать ряд социально-значимых объектов. Так, в этом году был открыт парк «Нұрлы Жол», началась реконструкция проспекта К.Сатпаева и набережной Славского. Кроме этого, планируется строительство двух новых дорог: проспект Сатпаева продолжат до Самарской трассы, ул. Карла Маркса - до Алматинской, которые разгрузят центр города от транспортного потока. А в 2018 году начнется благоустройство 103 дворовых территорий многоквартирных жилых домов. Крепость на берегу Иртыша положила начало современному крупному административному, индустриальному, научному, культурному и спортивному центру республики. А его мощные производительные силы стали главной составляющей экономики Казахстана», - рассказали в отделе внутренней политики города.

36	ПРОБЛЕМЫ САДОВОДОВ БУДУТ РЕШАТЬСЯ ПЛАНОМЕРНО И ЦЕЛЕНАПРАВЛЕННО	**http://ukdays.kz/novosti/region/problemyi-sadovodov-budut-reshatsya-planomerno-i-czelenapravlenno.html**	**903**	2017-09-08 15:09

UKDAYS.KZ

НОВОСТИ | БЛОГИ | ASTRO-PROSTOR | АФИША | МАРКЕТ

ПРОБЛЕМЫ САДОВОДОВ БУДУТ РЕШАТЬСЯ ПЛАНОМЕРНО И ЦЕЛЕНАПРАВЛЕННО

2017-09-08 15:09

Одной из актуальных проблем для жителей г. Усть-Каменогорска являются проблемы, связанные с дачными и садоводческими товариществами. Здесь нет дорог, плохо ходит общественный транспорт, постоянные перебои электричества, проблемы с питьевой водой. Самая большая проблема в том, что некоторые жители в свое время получили прописку на постоянное место жительства на территории садоводческих товариществ. Эти люди, которых в народе называют «зимниками», живут с этими проблемами круглый год уже более 5-лет.

После многочисленных обращений жителей и депутатов городского и областного маслихатов, акимом города Усть-Каменогорска Куатом Тумабаевым проведено совещание по проблемным вопросам садоводческих товариществ.

- У нас нет инфраструктуры! Дорог нет! Нашим детям очень трудно добираться до школы. А в школе учатся в три смены! Постоянные перебои с электричеством. Воду добываем из колодца, она соленая! Скорая не может доехать до наших домов, потому что у нас даже адреса нет, – говорит председатель садоводческого товарищества «Звездный» Макулбек Сураубайулы. – самое интересное, от наших домов до ИЖС (индивидуальное жилищное строительство – прим. автора) рукой подать. В домах рядом есть все. А мы только и называемся городскими жителями.

Далее каждая проблема рассматривалась отдельно и акимом города по каждому вопросу даны конкретные поручения соответствующим структурам.

По словам акима, проблема со школой должна решиться в ближайшем будущем. Ведь в посёлке Ахмирова начинается строительство новой школы уже в этом году.

По нехватке общественного транспорта тоже можно предпринять меры. Эти линии обслуживают маршруты 42 и 55. Из-за редкого интервала автобусного сообщения, автобусы постоянно переполнены. Особенно трудно ждать общественный транспорт в зимний период, когда приходится стоять на остановках по часу. Договор с обслуживающим автопарком можно разорвать, если обеспечение ниже 85%. Сейчас перевозчики находятся на критической отметке – 88%. Пора принимать меры.

Еще одна проблема – отсутствие разворотной площадки. Аким дал поручение отделу ЖКХ, пассажирского транспорта и автомобильных дорог рассмотреть решение вопроса на днях.

Перебои с электричеством, как оказалось, также можно решить. Для этого акимату нужно передать их на баланс ТОО «Шығысэнерготрейд». С этим предложением обратился к акиму Председатель правления АО ВК РЭК Киркинбаев Ерлан Амантаевич. Стоит отметить, что это решило бы проблемы не только дачников, но и многих других. Ведь по области 400 км бесхозных сетей, которые для качественного обслуживания нужно передать ВК РЭК.

По словам директора ГКП «Оскемен-Водоканал» Ержана Аубакирова, для того, чтобы обеспечить жителей водой, сначала нужно определиться с их статусом, просчитать необходимый объем воды.

- Для этого и необходимо сделать инвентаризацию! Об этом говорится в Постановлении Правительства от 7 декабря 2011 года № 1482 «Об утверждении Комплекса мер по развитию дачных, садоводческих и личных подсобных хозяйств в Республике Казахстан на 2012 - 2014 годы». Этого и добивается общественность, - объясняет Олег Чернышов. – У нас на сегодняшний день нет целостной картины нашего города.

Что касается дорог, на сегодняшний день акимат города готов ими заняться. Отделу ЖКХ даны поручения по рассмотрению возможностей по строительству и ремонту дорог на территории садоводческих товариществ.

По результатам обсуждений, принято решение на следующей неделе провести заседание Рабочей группы по рассмотрению и решению проблемных опросов садоводческих товариществ г. Усть-Каменогорска, где будут выстроены четкие планы последующих действий.

37	КАК ТОВАРИЩ ОТ ОБРАЗОВАНИЯ ВОСПИТЫВАЛ ПОДЧИНЕННУЮ	**http://ukdays.kz/novosti/region/kak-tovarishh-ot-obrazovaniya-vospityival-podchinennuyu.html**	**1239**	2017-09-06 17:09

UKDAYS.KZ

НОВОСТИ | БЛОГИ | ASTRO-PROSTOR | АФИША | МАРКЕТ

КАК ТОВАРИЩ ОТ ОБРАЗОВАНИЯ ВОСПИТЫВАЛ ПОДЧИНЕННУЮ

2017-09-06 17:09

И.о. главного педагога Риддера Даулет Илиясов нанес главному бухгалтеру отдела образования Айгуль Баянбаевой телесные повреждения и отделался легким испугом.

Специализированным административным судом Риддера он признан виновным в совершении административного правонарушения по статье 73-1 часть 1 КОАП и получил наказание в виде штрафа в размере 15 месячных расчетных показателей (34035 тенге) в пользу государства. Приговор не вступил в законную силу. И чиновник еще может обжаловать это решение.

Но сам инцидент, что исполняющий обязанности руководителя ГУ «Отдел образования города Риддер» позволил себя так вести, «заслуживает» особого внимания.

«Я принципиально обратилась в суд. И это главный педагог города. Какой он пример может показать другим? Завтра директора начнут учителей бить, учителя учеников», - отмечает потерпевшая.

Как выяснилось, в этот день в отделе произошло два инцидента. Один - в кабинете у бухгалтера, другой – в коридоре.

Суд установил, что 11 августа в 9.45 минут Ильясов ворвался в кабинет и потребовал бухгалтерские документы. А услышав отказ, он решил самостоятельно их взять.

«Ему нужны были приказы. Но специалиста отдела кадров не было. Мы сказали ему, что дать не можем. К тому же ответственность на тот момент лежала на мне как главного бухгалтера. Я воспрепятствовала этому, так как он таким образом нарушал действующее законодательство в области бухгалтерского учета. Побежала к шкафу, говорю «нет», не дам никакие документы и закрыла шкаф с документами руками. Он начал заворачивать мне руку. В кабинете были мой бухгалтер, также экономист и мы готовились к ревизорской проверке. Я говорю, мне больно, отпустите мне руку, пожалуйста. Потом он вывернул назад мне руку. Когда моя коллега побежала за телефоном, чтобы снять это на видео, тогда он отцепился», - рассказывает Айгуль Баянбаева.

Через некоторое время он вернулся. Но в кабинет его уже не впустили. Разговор состоялся уже в коридоре. Так как телефоны в здание запрещено вносить, коллега успела запечатлеть на видео только «второй приход» начальника. Где он уже себя ведет вполне адекватно. И который он позже пытался взять за аргумент в свою пользу.

На суде начальник пытался доказать, что именно последний, зафиксированный коллегами на телефон момент, был единственным. Он отметил, что пришел за двумя приказами, но дверь была заперта изнутри. После Баянбаева открыла дверь, но его не впускала и пыталась закрыть дверь.

«Чтобы не закрыла, я дверь держал левой рукой, а также подставил левую ногу между дверью и косяком. Весь инцидент происходил в коридоре, который на телефон снимала Е. Красикова», - пояснил он на суде.

И уверял суд, что в кабинет бухгалтера не заходил, а телесных повреждений тем более не наносил. Но факт подтвердили несколько коллег Баянбаевой, которые в это время были с ней и утверждали, что синяк на ее руке появился именно после «общения» с начальством.

По словам потерпевшей, она отказала в предоставлении документов из-за того, что накануне шеф взломал дверь в кабинете отдела кадров.

«10 августа я была на больничном, мне позвонил бухгалтер и говорит, что кабинет отдела кадров 9 августа к 9-ти часам вечера взломали. Я спрашиваю что случилось, она говорит, исполняющий обязанности руководителя взломал, а затем дверь опечатали. И забрал оттуда два журнала приказов. Я говорю, как же так, там отчетность, трудовые договора, трудовые книжки. Я приехала и вызвала милицию. Специалист по кадрам была в отпуске в этот момент, он ее сам отпустил на неделю. Поэтому ответственность лежала на мне. Завтра пропадет какой-нибудь приказ и кто виноват будет? И я начала бить тревогу», - продолжает госпожа Баянбаева.

Уладить скандал в отделе пытались сотрудники городского акимата Светлана Головина и Татьяна Баранникова. Позже совещание в связи с инцидентом провел и заместитель акима города Данияр Дуйсенбаев.

«После нашего ухода вы должны разобраться между собой, кто будет исполнять обязанности специалиста отдела кадров в его отсутствие. Возлагайте эту работу на кого-то по приказу и ведите дальше работу. По сегодняшнему инциденту это ваше право обратиться в правоохранительные органы», - заметил заместитель акима.

При этом, одним только иском в суд госпожа Баянбаева не собирается ограничиваться. Она обратилась с жалобой в прокуратуру и в местный филиал партии «Нур Отан», с просьбой принять меры в отношении чиновника.

«Сейчас по жалобе работает комиссия партийного контроля и комитета по делам госслужбы. В данный момент берем ряд объяснительных. Как только результат будет, мы примем соответствующие меры», - отметила представитель риддерского филиала партии Надежда Климова.

Жанар Асылханова

38	КАНДИДАТ ПРОЕКТА «100 НОВЫХ ЛИЦ КАЗХАСТАНА» В.АЛИФАНОВ: «ВЕРНУЛСЯ Я, ЧТОБЫ НАУЧИТЬ ДЕТЕЙ НА РОДИНЕ ОСТАВАТЬСЯ»	**http://ukdays.kz/novosti/region/kandidat-proekta-%C2%AB100-novyix-licz-kazxastana%C2%BB-v.alifanov-%C2%ABvernulsya-ya,-chtobyi-nauchit-detej-na-rodine-ostavatsya%C2%BB.html**	**970**	2017-09-04 16:09

UKDAYS.KZ

НОВОСТИ | БЛОГИ | ASTRO-PROSTOR | АФИША | МАРКЕТ

КАНДИДАТ ПРОЕКТА «100 НОВЫХ ЛИЦ КАЗХАСТАНА» В.АЛИФАНОВ: «ВЕРНУЛСЯ Я, ЧТОБЫ НАУЧИТЬ ДЕТЕЙ НА РОДИНЕ ОСТАВАТЬСЯ»

2017-09-04 16:09

Молодой педагог, инициировавший открытие отделения театрального искусства в КГКП «Детская школа искусств посёлка Усть-Таловка» на своей малой родине Валентин Алифанов стал настоящим героем своего времени, своего родного поселка.

Как известно, в своей статье «Взгляд в будущее: модернизация общественного сознания» Президент Республики Казахстан Нурсултан Назарбаев предложил создать проект «100 новых лиц Казахстана». В общереспубликанском проекте принимают участие люди разных профессий, разного рода деятельности, ставшие примером успешной личности, которую породила эпоха Независимости Казахстана.

Так, одним из кандидатов на участие в проекте стал молодой и талантливый артист, преподаватель театральных дисциплин из небольшого поселка Усть-Таловка Шемонаихинского района Восточно-Казахстанской области.

Валентин Алифанов родился и вырос в рабочем посёлке, население которого едва превышает 5 тысяч человек. После окончания школы он решительно отправился осуществлять свою школьную мечту - быть актером.
В 2007 году поступил в «Алтайскую государственную академию культуры и искусств», на факультет художественного творчества, кафедра «Театральная режиссура и актёрское мастерство».

После окончания академии молодой специалист возвращается на свою малую родину, в поселок Усть-Таловка, чтобы помогать юным дарованиям, не бояться мечтать и развиваться в желаемом направлении: «Вернулся я, чтобы научить детей на Родине оставаться, а если и уезжать, то только для того чтобы получить достойное образование, чтобы потом возвратившись домой – пользу стране приносить, ведь это она тебя с детства выкормила и на ноги поставила», - считает Валентин.
Молодой специалист, благодаря государственной программе «С дипломом в село», получил жильё, подъёмные, создал семью. У супруги тоже творческое образование – «Модельер, визажист». На базе ДШИ открыли новое театральное отделение. Вскоре запестрили афиши района: «Муха-цокотуха», «Дюймовочка», «Необыкновенные приключения Маши и Даши», «Тайна волшебного колодца», различные театральные поставки, спектакли, конкурсы и мероприятия - все это под профессиональным руководством.

Сейчас его воспитанники получают возможность выступать на самых престижных площадках страны – это международные конкурсы и фестивали детского творчества: «Ақ көгершін», «Күншуақ», «Остров талантов».

Валентин разработал и успешно защитил на республиканском фестивале инновационно-педагогических идей, авторскую программу по развитию детской одарённости с применением театральных технологий. Его опубликовали в книге «Юные дарования Востока», как творчески работающего учителя, воспитавшего учащихся – победителей олимпиад.
В этом же году был выбран делегатом на III внеочередной съезд молодёжного крыла «Жас отан» при партии «Нұр отан» с участием Президента Республики Казахстан Н.А. Назарбаева.
Валентин считает, что очень важно научить детей, идти дорогою добра, выбрав путь интересов своего государства.

- Не по внешнему виду человека, не по красивым словам, определяется его преданность своему делу и Родине. Многие мои воспитанники мечтают стать артистами, чтобы выступать на казахстанской сцене эстрады или театра – это прекрасно! Ребята начали понимать, что лучше Родины на земле места нет! - говорит он.

А мы напомним, чтобы принять участие в проекте или рассказать о своих выдающихся земляках, достаточно зарегистрироваться на сайте «100esim.el.kz». Из числа всех кандидатов, всенародным голосованием будет выбрана сотня, о которой снимут фильмы и напишут книги.

39	В СЕМЕЕ ОТКРЫЛИ НОВУЮ ШКОЛУ НА 600 МЕСТ	**http://ukdays.kz/novosti/region/v-semee-otkryili-novuyu-shkolu-na-600-mest.html**	**381**	2017-09-04 16:09

В СЕМЕЕ ОТКРЫЛИ НОВУЮ ШКОЛУ НА 600 МЕСТ

2017-09-04 16:09

Теперь школа № 44 в поселке Бобровка города Семей, возведенная в рамках реализации государственной программы «Нурлы жол», сможет за смену принять порядка 600 учеников. Тогда как старое здание было рассчитано всего на 44 ученика.

В официальной церемонии открытия школы приняли участие заместитель акима ВКО Асем Нусупова и аким Семея Ермак Салимов.

Жители поселка уже несколько лет ждали открытия новой школы, которая бы отвечала всем современным стандартам и требованиям образования. Они отметили добросовестность строителей ТОО «Азия», которые в короткие сроки возвели современную школу.

Торжественное открытие началось со слов заместителя акима Восточно-Казахстанской области Асем Нусуповой: «Я поздравляю всех учащихся и учителей с запуском новой современной школы, пожелала успехов ученикам и творческих открытий педагогам. Под руководством акима ВКО система образования в области достигла отличных результатов: в области строятся новые школы, детские сады. Все эти усилия не проходят даром: по итогам ЕНТ выпускники школ Восточного Казахстана показали результаты, несколько превышающие средний уровень по всему Казахстану. И это не предел, учитесь, познавайте мир, находите новых друзей и развивайтесь всесторонне», - сказала А. Нусупова в ходе линейки.

Стоит отметить, что школа оснащена инновационным оборудованием. Модифицированные учебные классы и удобная библиотека с обширной медиатекой дают возможность ученикам получать знания в комфортабельных условиях.

Добавим, что в этом году в школах страны продолжится переход на обновленное учебное содержание, начатое в прошлом году. В этом году на обновленную программу дополнительно переходят 2, 5 и 7 классы.

Информационный центр ВКО