«**ОҚО, Созақ ауданы, Жуантөбе ауылындағы Жуантөбе ауылдық округі әкімі аппаратының әкімшілік ғимаратының құрылысы»**
жұмыс жобасы бойынша

30.05.2019 ж. № GE-0006/19

Қ О Р Ы Т Ы Н Д Ы

ТАПСЫРЫСШЫ:
«Түркістан облысы,
Созақ ауданы әкімдігінің
құрылыс бөлімі» ММ

БАС ЖОБАЛАУШЫ:
«ф tc-ş tsdʒf dʒ Çfn» ЖШС

Шымкент қаласы

АЛҒЫ СӨЗ

«ОҚО, Созақ ауданы, Жуантөбе ауылындағы Жуантөбе ауылдық округі әкімі аппаратының әкімшілік ғимаратының құрылысы» жұмыс жобасына осы сараптамалық қорытынды **«Гранд Эксперт» ЖШС**-мен берілді.

«Гранд Эксперт» ЖСШ-нің рұқсатынсыз осы сараптамалық қорытындыны толық немесе ішінара қайта шығаруға, көбейтуге және таратуға жол берілмейді.

З А К Л Ю Ч Е Н И Е

№ GE-0006/19 от 30.05.2019 г.
по рабочему проекту

«Строительство административного здания аппарата акима сельского округа Жуантобе в селе Жуантобе, Созакского района, ЮКО»

ЗАКАЗЧИК:
ГУ «Отдел строительства акимата
Созакского района, Туркестанской области»

ГЕНПРОЕКТИРОВЩИК:
ТОО «ϕ tc-ς tsdϑ dzϑ ϑfn»

город Шымкент

ПРЕДИСЛОВИЕ

Данное экспертное заключение на рабочий проект **«Строительство административного здания аппарата акима сельского округа Жуантобе в селе Жуантобе, Созакского района, ЮКО»** выдано **ТОО «Гранд Эксперт».**

Данное экспертное заключение не может быть полностью или частично воспроизведено, тиражировано и распространено без разрешения **ТОО «Гранд Эксперт».**

1. НАИМЕНОВАНИЕ: Рабочий проект **«Строительство административного здания аппарата акима сельского округа Жуантобе в селе Жуантобе, Созакского района, ЮКО».** Настоящее экспертное заключение выполнено, в соответствии с договором №6 от 29.01.2019 года между ГУ «Отдел строительства акимата Созакского района, Туркестанской области» с одной стороны, ТОО «Гранд Эксперт» с другой стороны на основании письма заказчика №110 от 13.03.2019 года.

2. ЗАКАЗЧИК: ГУ «[illegible] Туркестанской области»

3. ГЕНПРОЕКТИРОВЩИК: ТОО «[illegible]». Государственная лицензия № 13021454 от 13. 6.2013 года. Категория II. Выданные ГУ «Управление государственного архитектурно-строительного контроля Южно-Казахстанской области». Акимат Южно-[illegible].

4. ИСТОЧНИК ФИНАНСИРОВАНИЯ: государственные инвестиции

5. ОСНОВНЫЕ ИСХОДНЫЕ ДАННЫЕ

5.1 Основание для разработки:

- задание на [illegible] 18.07.2018 года;
- архитектурно-планировочное задание № 3-3/70 от 25.09.2017 года, утвержденные ГУ «Отдел архитектуры и градостроительства акимата Созакского района»;
- решение акима сельского округа Жуантобе, Созакского района, ЮКО №3 от 21.07.2014 года, для предоставления земельного участка на право безвозмездного землепользования на земельный участок;
- акт на право постоянного землепользования №00015756 от 20.10.2014 года, выданные Созакским районным отделением Южно-Казахстанского филиала РГП «НПЦЗем», кадастровый номер: 19-297-009-303;
- постановление акимата Созакского района Южно-Казахстанской области №204 от 28.08.2017 года, о разрешений на строительно-монтажные работы;
- письмо заявка заказчика на прохождение экспертизы № 110 от 13.03.2019 года;
- письмо о начале строительства № 109 от 13.03.2019 года выданная, ГУ «Отдел строительства акимата Созакского района, Туркестанской области»;
- письмо заказчика о финансировании №108 от 13.03.2019 года;
- письмо № 646 от 16.05.2019 года выданная, ГУ «Отдел строительства Созакского района, Туркестанской области», о том что, резервный источник дизельный электрогенератор выполняются отдельным проектом;
- техническое заключение об инженерно-геологических условиях №4656 от 2018 года, выполненный ТОО «Инженерные изыскания» (государственная лицензия ГСЛ № 002675 от 12.01.2001 года, выданные Агентство Республики Казахстан по делам строительства и жилищно-коммунального хозяйства;
- топографическая съемка, выполненный ТОО «Каз Гео жоба». Государственная лицензия № 15021831 от 18.12.2015 года, выданные ГУ «Управление государственного архитектурно-строительного контроля Южно-Казахстанской области». Акимат Южно-Казахстанской области;
- эскизный проект, согласованный с главным архитектором Созакского района, выполненный ТОО «Alfa Story Proekt». Государственная лицензия № 014921 от 25.12.2017 года. Категория II. Выданные ГУ «Управление государственного архитектурно-строительного

контроля Южно-Казахстанской области». Акимат Южно-Казахстанской области. Приложение к лицензии № 014921 от 25.12.2017 года.

Технические условия:

- для водоснабжение, выданные ГПК «Шолаккорган-су» № 20 от 01.04.2019 года;
- для канализации, выданные ГКП «Созак-саулет» отдела жилищно-коммунального хозяйства, пассажирского транспорта и автомобильных дорог акимата Созакского района №32 от 25.09.2017 года;
- на электроснабжение утвержденные ТОО «Оңтүстік Жарық Транзит» № 00-00-01-3470 от 12.09.2017 г. (срок действия – 3 года);
- на теплоснабжение, выданные ГКП «Созак-саулет» отдела жилищно-коммунального хозяйства, пассажирского транспорта и автомобильных дорог акимата Созакского района №32 от 25.09.2017 года;

5.2 Согласования и заключения заинтересованных организаций

Согласовано с ГУ «Отдел архитектуры и градостроительства акимата Созакского района»;

Согласовано с ТОО «Оңтүстік Жарық Транзит»;

Разрешение на эмиссии в окружающую среду для объектов IV категории №KZ32VDD00119403 от 28 мая 2019 года, выданная ГУ «Управление природных ресурсов и регулирования природопользования Туркестанской области».

5.3 Перечень документации, представленный на экспертизу

Том I. Общая пояснительная записка
Том IV. Проект организации строительства
Альбом 1. Генеральный план
Альбом 1. АС. Выгреб на 6 м^3
Альбом 2. Архитектурно-строительная часть
Альбом 5. Электроосвещение и электрооборудование. Пожарная сигнализация. Сети связи
Альбом 4. НВК. Водопровод и канализация
Альбом 3. Отопление и вентиляция
Альбом 2. Технологическая часть
Том II. Сметная документация
Брошюра: «Оценка воздействия на окружающую среду»
Брошюра: Прайс-листы (принятые и альтернативные варианты)
Заявление об экологических последствиях
Конструктивные расчеты
Расчет фундаментов
Расчет ленточного фундамента под несущие стены
Расчет осадки ленточного фундамента
Гидравлический расчет системы отопления
Расчет дымовой трубы
Расчет потребители тепла
Расчет расходов воды
Теплотехнический расчет

5.4 Цель и назначение объекта строительства

Целью рабочего проекта является строительство административного здания аппарата акима сельского округа Жуантобе, в селе Жуантобе Созакского района.

6. ОСНОВНЫЕ ДАННЫЕ ОБЪЕКТА И ПРИНЯТЫЕ ПРОЕКТНЫЕ РЕШЕНИЯ

6.1 Характеристика района строительства

Климатический подрайон IV -Г,
Температура наружного воздуха ^{0}С:
абсолютная максимальная +45,6
абсолютная минимальная -37,2
Наиболее холодных суток обеспеченностью 0,98 – 29,4
Обеспеченностью 0,92 -25,6
Наиболее холодных пятидневок обеспеченностью 0,98 – 27,8
Обеспеченностью 0,92 -24,5
Температура воздуха в 0С: Обеспеченностью 0,94 -11,7
Среднегодовая +10,5
Среднегодовая амплитуда тумпературы воздуха +13,9
Средняя температура воздуха в январе -8,8
Средняя температура воздуха в июле +27
Количество осадков за ноябрь-март, мм -86
Клоичетсво осадков за апрель октябрь, мм -71
Максимальная из средних скоростей ветра заянварь, м/сек – 6,4.
Минимальная из средних скоростей ветра за июль, м/сек - 1,8.
Нормативная глубина промерзания, м: для суглинка - 0,54.
для крупнообломочного грунта -0,80
Глубина проникновения 0оС в грунт, м: для суглинка - 0,64,
Для крупнообломочного грунта -0,90
Максимальная глубина промерзания грунтов, м – 1,20
Район по весу снегового покрова – I. Sg = 0,8 кПа (80 кгс/м3)
Высота снежного покрова, см: средняя из наибольших декадных за зиму - 22,4
Максимальная из наибольших декадных - 34,0
Максимально суточная за зиму на: последний день декады -30, продолжительность залегания устойчивого снежного покрова, дни- 40
Район по давлению ветра –III
Район по толщине стенки гололеда – II. b = 5 мм.

Рельеф

Рельеф площадки отведённой под строительство сельского акимата ровный. Общий уклон поверхности земли на север-северо-запад. Высотные отметки поверхности земли на участке изменяются от 192,27 до 192,85 м.

Геоморфология

В пределах площадки естественные (реки, ручьи) и искусственные (арыки, каналы) водотоки отсутствуют.

Гидрография

В пределах площадки естественные и искусственные (реки, ручьи) водотоки отсутствуют.

Геологическое строение и свойства грунтов

Литологическое строение

Литологический разрез площадки изысканий, до глубины 5,0 м, представлен средне-верхнечетвертичными аллювиально-пролювиальными песчаными отложениями.

Песчаные грунты до глубины 1,2-1,5 м представлены песком пылеватым желтовато-коричневого цвета, средней плотности, малой степени водонасыщения с включениями гравия до 15 %.

С глубины 1,2-1,5 м песчаные грунты представлены песком гравелистым, от пылеватой фракции до средней крупности. Преобладает мелкая фракция. Песок полимиктовый, желтовато-серого, желтовато-коричневого и коричневого цвета, средней плотности, от малой степени водонасыщения до насыщенного водой. По всему разрезу песка встречаются небольшие по мощности (от 2-5 до 7-10 см) линзы и прослои песчаника от малопрочного до прочного и мелкий гравий до 10-15 % в общем объеме грунта.

Физико-механические свойства грунтов

По номенклатурному виду в пределах площадки, до глубины 5,0 м, выделено два инженерно-геологических элемента (ИГЭ):

первый ИГЭ – песок пылеватый, средней плотности, малой степени водонасыщения с включением мелкого гравия до 15 %

второй ИГЭ – песок гравелистый, средней плотности, от малой степени водонасыщения до насыщенного водой.

С поверхности земли в западной части площадки проектируемого здания вскрыт насыпной грунт, из песка пылеватого серовато-коричневого с включением гравия до 30 %, слежавшегося, неоднородного по плотности, мощностью до 0,20 м.

Грунты инженерно-геологических элементов характеризуются следующими значениями показателей физических, прочностных, деформационных и просадочных свойств:

а) показатели физических свойств грунтов

Наименование показателей, ед. измерения	Расчётные значения	
	ИГЭ-1	ИГЭ-2
1	2	3
Плотность твердых частиц, г/см^3	2,68	2,68
Плотность, г/см^3	1,98	2,05
Плотность в сухом состоянии, г/см^3	1,74	1,78
Влажность природная, %	12,0	15,0-18,0
Степень влажности	0,10-0,55	0,55
Пористость, %	36,6	33,6
Коэффициент пористости	0,58	0,51
Коэффициент фильтрации, м/сут	1,5	-

б) показатели прочностных и деформационных свойств грунтов:

№ ИГЭ	Наименование грунта	При водонасыщенном состоянии			
		γ_I/γ_{II}, кН/м^3	φ_I/φ_{II}, град.	c_I/c_{II}, кПа	E, МПа
1	Песок пылеватый	20,2/20,2	26/27	1/2	5,3
2	Песок гравелистый	20,0/20,0	32/38	0/0	30

где: № ИГЭ - номер инженерно-геологического элемента;

E - модуль деформации при водонасыщенном состоянии;

$E_{ус}$ - модуль деформации при установившейся влажности.

Прочностные и деформационные характеристики приведены по табл. 4.1 Приложения 4 с учётом п. 5,3.17 МСП 5.01-102-2002.

Осредненный гранулометрический состав песка, по архивным данным, приведён в нижеследующей таблице:

№ ИГЭ	Фракции, мм					
	СОДЕРЖАНИЕ В %					
	> 10	10-2	2-0,5	0,5-0,25	0,25-0,1	< 0,1
ИГЭ-1	3	2	15	11	16	53
ИГЭ-2	4	6	10	18	43	19

Засолённость и агрессивность грунтов

По результатам химического анализа «водной вытяжки» грунтов, по содержанию легко- и среднерастворимых солей, согласно ГОСТ 25100-2011 (Б.25, Б.26), грунты площадки, до глубины 3,0 м, незасолены. Величина сухого остатка составляет 0,552 %. Зона влажности СНиП РК 2.04-03-2002 – сухая.

Степень агрессивного воздействия грунта на бетонные и железобетонные конструкции по содержанию сульфатов в пересчете на ионы SO4-- для бетона марки W4 по водонепроницаемости на портландцементе по ГОСТ 10178-85 сильноагрессивная, а для бетона на сульфатостойком портландцементе по ГОСТ 22266-94 - неагрессивные (нормативное содержание SO4-- = 1769,0 мг/кг).

Степень агрессивного воздействия грунта на бетонные и железобетонные конструкции по содержанию хлоридов в пересчете на ионы Cl- для бетонов на портландцементе, шлакопортландцементе по ГОСТ 10178-85 и сульфатостойких цементах по ГОСТ 22266-94 - среднеагрессивные (нормативное содержание CL- = 453,0 мг/кг).

Гидрогеологические условия

Подземные воды в пределах площадки изысканий, пройденными выработками по замеру на 27.08.2018 года, вскрыты на глубине 3,9-4,1 м от поверхности земли. Высокое стояние УПВ отмечается с марта по июнь, низкое – с декабря по февраль. Амплитуда колебания УПВ, ориентировочно, равна 1,5 м. При высоком положении УПВ будет залегать, ориентировочно, на глубине 1,6 м от поверхности земли.

Тип подземных вод – хлоридно-натриевый. Содержание сухого остатка составляет 1270,3 мг/л.

Степень агрессивного воздействия жидкой неорганической среды (подземных вод) на бетон марки по водонепроницаемости W4 при содержании ионов HCO3- 7,4 мг-экв/л в пересчёте на ионы SO4-- = 1762,0 мг/л, на портландцементе по ГОСТ 10178-85 – слабоагрессивные; на сульфатостойких цементах по ГОСТ 22266-94 – неагрессивные (табл.6 СНиП РК 2.01-19-2004).

Степень агрессивного воздействия жидкой неорганической среды (подземных вод) на арматуру железобетонных конструкций при содержании ионов Cl- = 440,2 мг/л (менее 500 мг/л) при постоянном погружении – неагрессивные, при периодическом смачивании – слабоагрессивные (табл.7 СНиП РК 2.01-19-2004).

6.2 Проектные решения

6.2.1 Генеральный план

Раздел «Генеральный план» по рабочему проекту «Строительство административного здания аппарата акима сельского округа Жуантобе в селе Жуантобе Созакского района ЮКО» разработан на основании:

- задания на проектирование, утвержденного Заказчиком;
- постановления акима с/о Жуантобе №3 от 21.07.2014г;
- архитектурно-планировочного задания №3-3/170 от 25.09.2017 г., выданное ГУ «Отделом архитектуры и градостроительства Созакского района»;
- акта на право постоянного землепользования кадастровый номер: 019-297-009-303

Рельеф площадки отведённой под строительство сельского акимата ровный.

Высотные отметки поверхности земли на участке изменяются от плюс 249.91 до плюс 250.20 м.

Ситуационная схема

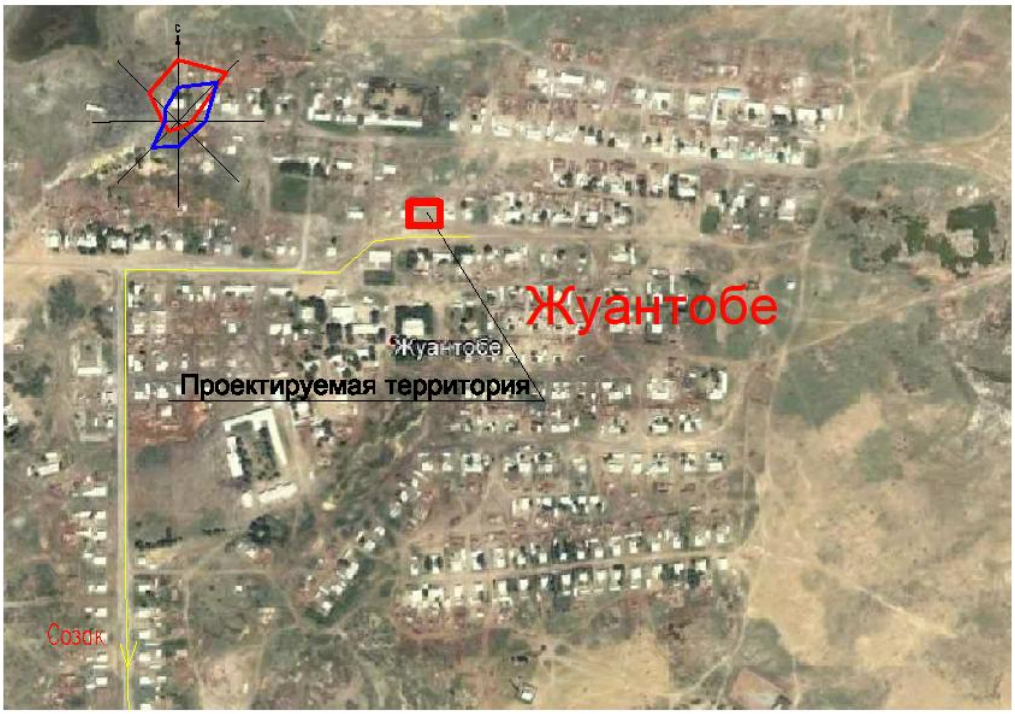

Рисунок 1

Генплан разработан в соответствии с СН РК 3 01-01-2013 «Градостроительство. Планировка и застройка городских и сельских поселений» на топографической съемке, выполненной ТОО «Арх-Комплекс» в 2018 году.

Генплан участка разработан с учетом сложившейся застройки, в соответствии с градостроительной ситуацией. На генеральном плане запроектированы административное здание акимата, контрольно пропускной пункт, уборная на 2 очка, котельная, пристроенная к основному зданию, площадка с навесом для хранения угля, площадка для золы, выгреб на 10,0 метров куб., площадка ТБО, КТП 10/0,4 кВ. и парковка для автомашин, в том числе одно место для транспорта инвалидов и ММГН.

Плановая привязка здания выполнена от разбивочного базиса. Вынос объектов на участок принят от разбивочного базиса по створу существующих линии А, Б.

Вертикальная планировка проектируемого участка выполнена с учётом сложившегося рельефа местности и существующей дороги методом красных отметок и проектных горизонталей.

Отвод сточных и ливневых вод решен от зданий и сооружений по покрытию с последующим выводом на рельеф.

Благоустройство территории административного здания предусмотрено следующими мероприятиями:

- устройство асфальтобетонных подъездных путей к проектируемым зданиям и сооружениям и площадок для хранения угля и золы, площадки ТБО;
- устройство тротуаров из брусчатки
- установка малых архитектурных форм (скамьи, урны, контейнеры для ТБО и т.д.).

Конструкция дорожной одежды противопожарных проездов предусмотрена из расчётной нагрузки от пожарных машин на ось.

Вся свободная от застройки, дорог и площадок территория озеленение предусмотрено разбивкой цветников и газонов, посадкой деревьев, кустарников. Деревья высаживаются от зданий сооружений на расстоянии не ближе 5,0м от ствола дерева, а до кустарника - 0,5м ,от инженерных сетей до ствола дерева - не ближе 2,0х метров.

Зеленые насаждения подобраны с учетом климатической зоны, в соответствии с рекомендацией по подбору ассортимента древесно - кустарниковых пород для ЮКО: акация белая, карагаш, плодовый сад, лигуструм, цветники: ромашка, розы.

Разрывы между зданиями и сооружениями соответствуют СНиП РК 2.02-05-2009* «Пожарная безопасность зданий и сооружений».

Проектом предусмотрены мероприятия по обеспечению среды жизнедеятельности, с учетом потребностей инвалидов и маломобильных групп населения согласно требованиями МСН 3.02-05-2003 «Доступность зданий и сооружений для маломобильных групп населения»:

- предусмотрен пандус с уклоном 8%, позволяющий инвалидам и маломобильным группам населения беспрепятственно попадать в здание.

За условную отметку 0.000 принят уровень чистого пола этажа здания администрации, что соответствует абсолютной отметке плюс 250.95 м.

Для котельной - за условную отметку 0.000 принят уровень чистого пола котельной, что соответствует абсолютной отметке плюс 250.65 м.

Схема генерального плана

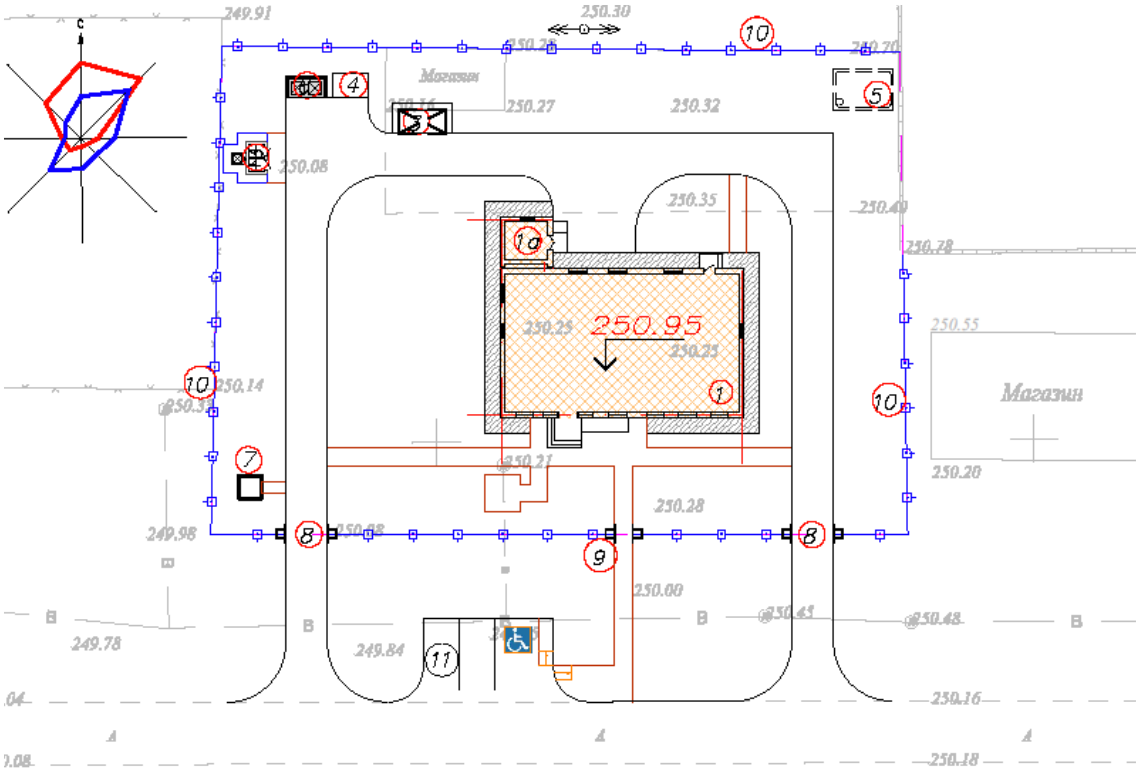

Рисунок 2

<u>Экспликация зданий и сооружений:</u>

1. Административное здание

1а. Котельная (пристроенная)

2. Уборная на 2 очка
3. Навес для площадки угля
4. Площадка для золы
5. Выгреб, V=10,0 м3
6. Площадка ТБО
7. КТП 10/0,4 кВ
8. Ворота (У86-010605-0202)
9. Калитка (У86-010605-0402)
10. Ограждение территории
11. Парковка для автомашин

Основные показатели по генплану

Таблица 1

№ п/п	Наименование показателя	Ед. измерения	Показатель	
			Кол-во	% соотношение
1	2	3	4	5
1	Площадь участка по гос. акту :19-297-009-303	га	0,2302	100
2	Площадь застройки	$м^2$	340,0	14,8
3	Площадь покрытия, в том числе: - асфальтобетонное покрытие проездов - плиточное покрытие тротуаров - отмостка (2.110-3пд-89)	$м^2$	652,6 457,2 112,8 82,6	28,3
4	Площадь озеленения	$м^2$	1309,4	56,9
5	Бортовой камень БР 100.30.15	п.м	227,8	
6	Бортовой камень БР 100.20.08	п.м	119,4	
7	Площадь покрытий за пределами территории, в том числе: - асфальтобетонное покрытие проездов - плиточное покрытие тротуаров	$м^2$	233,9 199,5 34,4	
8	Бортовой камень БР 100.30.15	п.м	107,8	
9	Бортовой камень БР 100.20.08	п.м	34,2	
10	Количество парковочных мест, в том числе: - парковочных мест для ММГН	м/мест	3 1	

6.2.2 Технологические решения

Технологическая часть проекта на строительство административного здания ГУ «Аппарата акима» разработана согласно задания на проектирование.

Проектом предусмотрено строительство одноэтажного административного здания для сельской населенной местности.

Проект разработан согласно нормативных документов и инструкций:

- СН РК 3.02-07-2014 "Общественные здания и сооружения.";
- СН РК 3.02-08-2013 "Административные и бытовые здания";
- Постановления Правительства РК № 335 от 31марта 2011г. «Нормы площади для размещения аппарата государственных органов».

Архитектурно –планировочное решение помещений административное здание принято согласно структуре работы различных служб управленческого аппарата для сельской населенной местности и комплексного административного обслуживания сельского округа.

В здании предусмотрены кабинеты для управленческого аппарата: кабинет акима, кабинет заместителя акима, отдел земельных отношений и сельского хозяйства, отдел ветеринарии, отдел статистики, кабинет бухгалтерии, зал совещаний на первом этаже на 12 посадочных мест, служебные помещения, санузлы.

Согласно задания на проектирование в административном комплексе предусмотрены административно-служебные помещения с основными направлениями деятельности: осуществление и разработка перспективных планов развития на основании комплексного планирования в сельской местности. Функциональные задачи управленческого аппарата:

- рассматривать вопросы и выполнять строительство объектов для нужд населения, газоснабжения села, ввод и подключение хозяйств к водопроводной системе;
- развитие откормочных баз по животноводческим хозяйствам;
- обучение, переподготовка и повышение квалификации работников;
- содействовать по сбору налогов и других обязательных платежей в бюджет;

- разрабатывать и вносить в вышестоящий акимат для утверждения соответствующим маслихатом бюджетные программы, администратором которых выступает аппарат акима;

- в пределах своей компетенции осуществлять регулирование земельных отношений;

- содействовать организации крестьянских или фермерских хозяйств, развитию предпринимательской деятельности; -организовывать работу по сохранению исторического и культурного наследия;

- выявлять малообеспеченных лиц, вносить в вышестоящие органы предложения по обеспечению занятости, оказанию адресной социальной помощи, организовывать обслуживание одиноких престарелых и нетрудоспособных граждан на дому;

- организовывать движение общественного транспорта;

- обеспечивать деятельность организаций дошкольного воспитания и обучения, учреждений культуры;

- организовывать работы по благоустройству, освещению, озеленению и санитарной очистке населенных пунктов;

- определять места выпаса животных на землях населенного пункта;

- принимать решения о снятии ограничительных мероприятий или карантина по представлению главного принимает решения государственного ветеринарно-санитарного инспектора после проведения комплекса ветеринарных мероприятий по ликвидации очагов заразных болезней животных на соответствующей территории.

Проектом предусмотрена внутренняя служба охраны основного входа в административное здание, проход оснащен турникетом и металло -детектором.

Помещения и кабинеты оснащены набором технологического оборудования и мебелью. Рабочие места в кабинетах оснащены компьютерной локальной системой.

Штат работающего персонала в административном здании ГУ аппарата акима составит- 16 человек, в том числе:

Аким- 1чел.
Зам акима - 1чел.
Секретарь-делопроизводитель -1чел.
Главный бухгалтер,бухгалтер -3чел.
Инженер -статист --1чел.
Инженер -финансист -1чел.
Агроном -1чел.
Инженер -2чел.
Уборщик помещений -2чел.
Сантехник -1чел
Электрик -1чел
Уборщик территории, садовник -1чел
Часы работы: с 9.00 до 18. 00

6.2.3 Архитектурно-строительная часть

Административное здание

Административное здание запроектировано согласно технологическим требованиям и условиям максимальной компактности.

Объемно-планировочные решения административное здание разработаны в соответствии с требованиями СН РК 3.02-07-2014 «Общественные здания и сооружения», СН РК 2.04-01-2011 «Естественное и искусственное освещение», СН РК 2.04-04-2013 «Строительная теплотехника», СН РК 3.02-08-2013 "Административные и бытовые здания" и заданием на проектирование.

Объемно-планировочные показатели

Таблица 2

№ п/п	Наименование	Ед. изм.	Количество
1	Количество этажей	этаж	1
2	Общая площадь	м²	218
3	Полезная площадь	м²	218
4	Расчетная площадь	м²	163,14
5	Строительный объем	м³	1492,8
6	Площадь застройки	м²	292,2

Здание административное здание одноэтажное прямоугольной формы в плане, с размерами в осях «1-4», «А-В» 20,0х12,0 м; «1-2», «Г-Д» 4,0х3,60 м. Высота помещений -3,0 м.

В здании акимата предусмотрены следующие помещения: отдел земельных отношений и сельского хозяйство, кабинет акима, приемная, кабинет заместителя акима, отдел ветеринарий, отдел статистики, зал совещаний, бухгалтерия, топочная, тамбур, коридор, вестибюль, санузел мужской, санузел женский, санузел для ММН, серверная.

Внутренняя отделка - по назначению помещений в соответствии с требованиями санитарных норм. (улучшенная штукатурка известковая окраска, масляная окраска панелей сплошное выравнивание сухой смесью типа «Алинекс» с последующей водоэмульсионной окраской за 2 раза).

Наружная отделка улучшенная штукатурка, с декоративной отделкой «Аспол» с последующей поливинилацетатной покраской в соответствии с цветовым решением фасадов;

Выгреб емкостью 6м³

Проектируемый выгреб - подземное сооружение, прямоугольной формы в плане, с размерами в осях 2,3х2,3.

Навес для площадки угля

Проектируемый навес - прямоугольное в плане с размерами в осях 4,0х2,0 м.

Уборная на 2 очко

Уборная на 2 очко - здание индивидуальной разработки, прямоугольной формы в плане с размерами в осях 1,31х2,22 м, с водонепроницаемым выгребом.

Полы - бетонные по монолитной плите - по серии 2.244 - 1, выпуск 6.

Наружная и внутренняя отделка - штукатурка цементно-песчанным раствором с последующей известковой покраской за 2 раза.

Цоколь - штукатурка цементным раствором с набрызгом.

Конструктивные решения

Административное здание

Несущими конструкциями здания являются кирпичные стены.

Фундаменты - под стены ленточные монолитные из бетона класса В12,5.

Кладка стен выполняются из керамического кирпича марки КОРПо 1НФ/100/2,0/25/ГОСТ 530-2012 на смешанном цементном растворе М 50 со специальными добавками, повышающими сцепление кладки. Значение временного сопротивления кирпичной кладки - осевому растяжению по неперевязанным швам должно быть не менее значения Rnt= 120 кПа. Для кладки применяется однорядная цепная система перевязки.

Толщина наружных стен-380мм утепленные мин. плитами «misot» толщиной 70 мм.

Перегородки - кирпичные, толщиной 120 мм из керамического кирпича марки КОРПо 1НФ/100/2,0/25/ГОСТ 530-2012 на смешанном цементном растворе М 25 со специальными добавками, повышающими сцепление кладки. Значение временного сопротивления кирпичной кладки - осевому растяжению по неперевязанным швам должно быть не менее значения Rnt= 60 кПа.

Покрытие - сборные железобетонные плиты по сериям 1.041.1-3 вып.2

Оконные блоки - металлопластиковые;

Двери - деревянные, металлопластиковые;

Перемычки над дверными и оконными проемами монолитные железобетонные из бетона кл. В15.

Крыша - чердачная;

Кровля - из металлочерепицы «Монтеррей» по деревянным конструкциям;

Утеплитель - мин. плиты «Misot» толщиной 100мм;

Крыльца из монолитного бетона кл. В12,5;

Полы керамические, линолеумные, бетонные и из керамогранита;

Внутренняя отделка - по назначению помещений в соответствии с требованиями санитарных норм. (улучшенная штукатурка известковая окраска, масляная окраска панелей сплошное выравнивание сухой смесью типа «Алинекс» с последующей водоэмульсионной окраской за 2 раза);

Наружная отделка улучшенная штукатурка, с декоративной отделкой «Аспол» с последующей поливинилацетатной покраской в соответствии с цветовым решением фасадов;

Цоколь - улучшенная штукатурка, покраска с добавлением пигментов темного цвета.

Горизонтальная гидроизоляция выполняется на отметке -0,020 из цементно-песчаного раствора состава 1:2 толщиной 20мм.

Отмостка асфальтобетонная, шириной 1500 мм по уплотненному основанию.

Навес для угля

Проектом предусмотрены мероприятия, обеспечивающие эксплуатационную надежность навеса с учетом строительства в не сейсмическом районе.

Несущими элементами являются металлические стойки и металлические элементы покрытия из металлических балок прокатных профилей.

Фундаменты монолитные из бетона класса В12,5. Под фундаментами выполнена бетонная подготовка из бетона класса В 3.5 толщиной 100 мм.

Кровля - из профилированного настила Н60-845-0.8 ГОСТ24045-94 по металлическим балкам из прокатных профилей.

Выгреб емкостью 6м^3

Выгреб предназначен для использования в качестве отходов воды.

Днище и стенки выгреба монолитные ж/бетонные с армированием сварными сетками по ГОСТ 8478-81 и отдельными арматурными стержнями.

Класс бетона В20, марка по морозостойкости F 50, марка по водонепрницаемости W6, при степени ответственности сооружения-2.

Перекрытие выгреба из монолитной железобетонной плиты.

Бетонные работы по возведению монолитных конструкций вести в соответствии с требованиями СП РК 5.03-107-2013 "Несущие и ограждающие конструции", СН РК 4.01-03-2013 "Наружние сети и сооружения водопровода и канализации".

Арматурные каркасы и сетки перед установкой в опалубку объединить в пространственный каркас путем контактной точечной электросварки.

Снятие несущей опалубки производить после достижения бетоном 70 % проектной прочности.

После снятия опалубки произвести контрольное заполнение выгреба водой, затем выполнить обратную засыпку пазух.

Монтаж сборных конструкций осуществлять в соответствии с указаниями СНиП РК 5.03-37-2005 "Несущие и ограждающие конструкции".

Уборная на 2 очко

Фундаменты, выгреб - монолитные бетонные, из бетона класса В 20.

Гидроизоляция стенок выгреба - обмазка горячим битумом за 2 раза.

Гидроизоляция днища выгреба - слой гравия толщиной 100 мм, пропитанный битумом. Внутри выгреба стены и днище защищаются цементной стяжкой с железнением.

Горизонтальная гидроизоляция выполняется на отм. -0,050 из цементного раствора состава 1:2 толщиной 50мм с уплотняющими добавками.

Наружные и внутренние стены - выполнены из обожженного полнотелого кирпича марки КОРПо 1НФ/100/2.0/50, ГОСТ 530-2012 на растворе М50 (в зимних условиях с добавлением пластификаторов) толщиной 250 мм.

Кровля - из асбестоцементных волнистых листов по ГОСТ 30340-95 по деревянным стропилам.

Заполнение проемов - фрамуги и двери - индивидуальные.

Отмостка - асфальтовая по гравийному основанию шириной 1,5 м.

Столярные изделия окрашиваются масляной краской за 2 раза.

Антипросадочные мероприятия

Антипросадочные мероприятия в проекте выполнены в соответствии с требованиями СП РК 5.01-102-2013 "Основания зданий и сооружений".

Основанием фундаментов служат подушка из галечника толщиной 0,8 м выполненная с послойным уплотнением тяжелыми катками при оптимальной влажности грунтов, до плотности сухого грунта 1,65т/м3.

Планировка территории предусмотрена с учетом сложившегося рельефа местности с отводом поверхности вод от здания.

По периметру здания устраивается асфальтобетонная отмостка шириной 1.5 м с уклоном от здания не менее 0,03.

6.2.4 Инженерные обеспечение, сети и системы

Водоснабжение и канализация

Данные проекты выполнен на основании следующих материалов:

- АПЗ №3-3/70 от 25.09.2017;
- задания на проектирование;
- архитектурно-строительных чертежей;
- технических условий №20 от 01.04.2019 выданных ГКП "ШОЛАККОРГАН-СУ";
- с учётом требований СП РК 4.01-101-2012, СН РК 4.01-01-2011- «Внутренний водопровод и канализация зданий», СП РК 3.02-107-2014, СН РК 3.02-07-2014- «Общественные здания и сооружения».

Данными проектами предусматривается устройство систем:

1.Хозяйственно-питьевого холодного водопровода

2.Хозяйственно-питьевого горячего водопровода

3.Хозяйственно-бытовой канализации

Холодное водонсабжение

Система хоз-питьевого водопровода предназначена для подачи холодной воды к сантехприборам и для приготовления горячей воды. Запроектирована от существующих сетей водоснабжения. Гарантийный напор в точке подключения согласно ТУ 0,20 мПа.

На вводе в здание предусмотрен водомерный узел с установкой счетчика ВК-15-Х.

Магистральный водопровод, стояки и разводящие сети выполнены из труб напорных из полиэтилена ПЭ 100 SDR 11 по СТ РК ИСО 4427-2004 ∅32-20 мм. Магистральные трубопроводы и стояки изолируются трубной изоляцией марки "K-FLEX толщиной 9мм. Непосредственно подводка к приборам осуществляется трубами с условным диаметром ∅15. Разводка трубопроводов в помещениях осуществляется преимущественно открыто вдоль стен.

Согласно СП РК 4.01-101-2012 таб. 1 внутреннее пожаротушение не предусматривается.

Горячее водоснабжение

Горячее водоснабжение осуществляется от электрического водонагревателя "ARISTON" объемом 10,0 л, 30,0 л. Разводка к санитарно-техническим приборам производится металлополимерными трубами по ГОСТ СТ РК 1893-2009. Разводка трубопроводов в помещениях осуществляется преимущественно открыто в вдоль стен. Трубопроводы горячего водоснабжения укладываются выше систем холодного водоснабжения и канализации.

Магистральные трубопроводы и стояки изолируются трубной изоляцией марки "К-FLEX" толщиной 13 мм.

Хоз-бытовая канализация

Отвод бытовых сточных вод предусматривается в наружные сети.

Трубопроводы запроектированы из полиэтиленовых канализационных труб по ГОСТ22689-89 Ø110 и ∅50, соединяемых с помощью раструбов с резиновыми уплотнительными кольцами. Трубопроводы укладываются над полом и под потолком, для доступа внутрь канализационных сетей устанавливаются ревизии и прочистки. Сети канализации вентилируются через стояк, который выводится на крышу на высоту 0.5 м выше уровня кровли. Выпуск предусмотрен из чугунных канализационных труб по ГОСТ 6942-98 d100.

Ливневая канализация

Отвод ливневых сточных вод с кровли предполагается наружным водостоком на отмостку.

Основные показатели по водоснабжению и канализации

Таблица 3

Наименование системы	Потребный напор на вводе, м	Расчетный расход воды				Установленная мощность электродвигателя, кВт	Примечание
		$м^3$/сут	$м^3$/ч	л/сек	при пожаре, л/с		
общий В1	10,0	0,344	0,296	0,262			
К1		0,344	0,256	1,862			

Краткие указания к производству работ:

1. Монтаж и приемку санитарно-технических устройств производится в соответствии со СН РК 4.01-02-2013 и СП РК 4.01-102-2013 " «Внутренние санитарно-технические системы».

2. Трубы, проходящие через стены, обертываются резиновым полотном (асбестовым картоном) и прокладываются в гильзах. Зазоры между прокладками и трубами заделывается мастикой.

3. Монтаж водопроводных подводок к смывным бачкам унитазов производится посредством армированного шланга.

4. Против ревизий на стояках, зашитых в короба, предусмотрены люки размером 30х40 см с дверцами.

Перечень работ, требующих актов освидетельствования скрытых работ

1. Подготовка основания под сборные трубопроводы канализации, прокладываемые в грунте.
2. Монтаж канализационных трубопроводов в грунте.
3. Испытание герметичности стыков трубопроводов канализации
4. Пролив канализации.
5. Обратная засыпка трубопроводов канализации.
6. Гидравлическое испытание трубопроводов водоснабжения.
7. Промывка и дезинфекция трубопроводов водоснабжения.
8. Испытание трубопроводов внутреннего водостока.
9. Подготовка основания под ввод водопровода.
10. Монтаж ввода водопровода.
11. Обратная засыпка трубопровода.
12. Монтаж теплоизоляции трубопроводов в местах их скрытой прокладки.

Наружное водоснабжение и канализация

Проект наружных сетей водопровода и канализации выполнен на основании:
- АПЗ №3-3/70 от 25.09.2017;
- задания на проектирование;
- чертежей ГП;
- технических условий №20 от 01.04.2019 выданных ГКП "ШОЛАККОРГАН-СУ";
-топографической съемки;
-инженерно-геологических изысканий;
-СНиП РК 4.01-02-2009, СН РК4.01-03-2011.

Водоснабжение

Источником водоснабжения согласно тех.условия являются существующие сети водопровода диаметром 100 мм. Существующий сеть закольцовано.

Напор в точке подключение 0,20 МПа.

В точке подключения в проектируемом колодце №1ПГ предусмотрена установка пожарного гидранта с отключающей арматуры.

Сеть водопровода запроектирована из полиэтиленовых труб по ГОСТ 18599-2001 РЭ100 SDR17 PN10 "питьевая"Ø32х2.

Трубопроводная арматура в колодце - чугунная, фасонные части - чугунные и полиэтиленовые. Водопроводные колодцы приняты по ТПР 901-09-11.84 из сборных ж/б элементов по серии 3.900.1-14 выпуск 1, диаметром 1500 мм. Вокруг люка колодца предусмотрена отмостка шириной 1 м с уклоном от люка.

Соединение полиэтиленовых труб с задвижками и фасонными частями выполняется с помощью монтажных вставок. В качестве уплотняющего материала во фланцевых соединениях применяется мягкая эластичная резина толщиной 5мм. Пересечение полиэтиленовыми трубопроводами стенок колодцев предусмотрено с помощью полиэтиленовых гильз. Зазор между гильзой и трубопроводом заделается водонепроницаемым эластичным материалом. Соединение полиэтиленовых труб предусмотрено на втулках ПЭ100.

При обратной засыпке траншеи с полиэтиленовым трубопроводом над верхом трубы предусмотрен защитный слой толщиной 30см из мягкого местного грунта, не содержащего

твердых включений (щебня, камней, кирпичей и т.д), механических трамбовка непосредственно над трубопроводом не допускается.

Основание под трубопроводы выполняется мягким грунтом толщиной 100 мм.

Наружное пожаротушение предусмотрено согласно норм Технического регламента «Общие требования к пожарной безопасности» приложения 7 из расчета 10л/с от проектируемого пожарного гидранта.

Канализационные сети

Наружная сеть канализации предусматривается из полиэтиленовых гофрированных труб с раструбом DN/ID160 и уплотнительными резиновыми кольцами по ГОСТ Р544 75-2011.

Так как отсутствует централизованная канализация поселка. Сточные воды самотеком отводятся в проектируемый выгреб 6м3/сут.

Выгреб и колодец предусмотрены по т.п.р. 902-09-22.84 альбом 2 из сборных ж/б элементов по серии 3.900.1-14. Вокруг люка колодца и выгребы предусматривается отмостка шириной 1 м с уклоном от люка.

При обратной засыпке траншеи с полиэтиленовым трубопроводом над верхом трубы предусмотрен защитный слой толщиной 30см из мягкого местного грунта, не содержащего твердых включений (щебня, камней, кирпичей и т.д), механических трамбовка непосредственно над трубопроводом не допускается.

Основание под трубопроводы выполняется мягким грунтом толщиной 100 мм.

Краткие указания по производству работ

Монтаж наружных сетей водопровода и канализации выполняется в соответствии с требованием СН РК 4.01-03-2013, СП РК 4.01-103-2013 «Наружные сети и сооружения водоснабжения и канализации" и СН РК 4.01-05-2002 "Инструкция по проектированию и монтажу сетей водоснабжения и канализации из пластмассовых труб".

Производство работ, испытание на прочность и герметичность, промывку и дезинфекцию трубопроводов производится согласно СН РК 4.01-03-2013, СП РК 4.01-103-2013.

Гидроизоляция ж/б колодцев выполняется выше уровня грунтовых вод на 0,5м. Гидроизоляция днища-штукатурная асфальтовая из горячего асфальтового раствора толщиной 10 мм по огрунтовке разжиженным битумом. Наружная гидроизоляция стен и плит перекрытия -окрасочная из битума,растворенного в бензине. На стыках ж/б колец предусмотреть наклейку из полос глиностойкой ткани шириной 30 см.

При испытании трубопроводов водоснабжения и сдачей их в эксплуатацию должны составляться:

- акты на скрытые работы (по основанию, опорам и строительным конструкциям на трубопроводах и т.д.)
- акты наружного осмотра трубопроводов и элементов (узлов, колодцев и т.д.)
- акты испытания на прочность и плотность трубопроводов;
- акты на промывку и дезинфекцию водопровода;
- установления соответствия выполненных работ по проекту;
- акты входного контроля качества труб и соединительных деталей.

Основные показатели по системам водоснабжения и канализации

Таблица 4

Наименование системы	Расчетный расход воды			Примечание
	$м^3$/сут	$м^3$/ч	л/сек	
Хозпитьевой водопровод В1	0,344	0,296	0,262	

Канализация К1	0,344	0,296	1,862	
Противопожарный В2			10,0	

Протяженность сети:
В1: ∅32х2,0 - L=65.0 м.
К1: ∅160 – 11.0 м.

Отопление и вентиляция

Проект вентиляции и отопления разработан на основании задания на проектирование и архитектурно-строительных чертежей и соответствует требованиям:

- СН РК 4.02-01-2011 "Отопление, вентиляция и кондиционирование".

Технические решения, принятые в рабочих чертежах, соответствуют требованиям санитарно- гигиенических и противопожарных норм и правил, обеспечивают безопасную для жизни и здоровья людей эксплуатацию объекта при соблюдении предусмотренных рабочими чертежами мероприятий.

Расчетные параметры наружного воздуха согласно СП РК 2.04-01-2017 «Строительная климатология» для проектирования отопления принято -24,6°С.

Источник теплоснабжения -пристроенная котельная.

Расчетная температура теплоносителя в системе отопления 90°С-70°С.

В данном проекте была разработана горизонтальная однотрубная система отопления с нижней подачей к отопительным приборам. Горизонтальные участки труб прокладываются с уклоном 0,002, для удаления воздуха и слива воды из системы. Удаление воздуха из системы отопления производится через воздушные краны Маевского установленные в верхних пробках нагревательных приборах.

Трубопроводы системы отопления стальные водогазопроводные. Гидравлический расчет систем отопления выполнен в программе Dandoss v3.6.

Вентиляция

В помещении сан.узлов предусмотрена естественная система вентиляции. В остальных помещениях предусмотрена вытяжная системы вентиляции с естественным побуждением.

Расчетная зимняя температура наружного воздуха наиболее холодной пятидневки -24,6°С. Воздуховоды систем вентиляции приняты из оцинкованной стали по ГОСТ 14918-80 класса "Н".

Технические решения по тепломеханической части рабочего проекта котельной разрабатывались на основании требований нормативной документации:

- СН РК 4.02-05-2013 "Котельные установки" и СП РК 4.02-105-2013 «Котельные установки»;

- "Правила устройства и безопасной эксплуатации паровых котлов с давлением пара не более 0,07 МПа (0,7 кгс/см2), водогрейных котлов и водоподогревателей с температурой нагрева воды не выше 288°К (115° С)".

Топочная принимается третьей категории надежности. Расчетная зимняя температура наружного воздуха (наиболее холодной пятидневки)=-24,6°С по СП РК 2.04-01-2017. Теплоносителем в топочной является вода с параметрами: 90-70°С. В топочной предусмотрена установка водогрейного котла Z-35 на твердом топливе, производительностью 35 кВт (согласно паспорту котла). Часовой максимальный расход топлива топлива - 5 нм3/ч (согласно паспорту котла), годовой расчетный расход топлива - 17 тыс.нм3/год.

На котле установлена соответствующая запорная, предохранительная и контрольно-измерительная арматура, согласно "Правил устройства и безопасной эксплуатации водогрейных котлов с температурой нагрева воды до 115°С". Обратная сетевая вода из системы отопления, пройдя грязевик поступает в котел, где нагревается до температуры 90°С. Нагретая до температуры 90°С, прямая сетевая вода сетевыми насосами подается в систему отопления. Для компенсации расширения воды при повышении, понижении и поддержания давления воды в системе отопления предусматривается установка расширительного бака закрытого типа, емкостью V=80л. Забор воздуха котлами осуществляется из помещения топочной, в нижней части входной двери предусмотрена решетка для подачи воздуха.

Для соблюдения требования техники безопасности все трубопроводы и оборудование изолируются. В качестве теплоизоляционных материалов для труб применены цилиндры минераловатные с покровным слоем из стеклопластика рулонного, для газоходов минераловатные плиты с покровным слоем из тонколистовой оцинкованной стали. Предусмотрена естественная вытяжная система вентиляции.

1. Монтаж систем отопления и вентиляции следует производить в соответствии с требованиями СНиП 3.05.01-85 "Внутренние санитарно-технические системы" и данным проектом.

2. Трубопроводы проложенные в конструкции пола изолировать материалом трубчатым утеплителем типа "K-flex" толщиной 6 мм.

3. В качестве нагревательных приборов использовать секционные чугунные радиаторы типа МС-90.

4. Стальные трубопроводы систем отопления, наружные поверхности стальных опорных конструкций и отопительные радиаторы покрыть эмалью ПФ115 ГОСТ 6465-76 на 2 раза. По грунтовке ГФ 021 ГОСТ 25129-82 один раз (общей толщиной 55мкм).

5. Трубопроводы, в местах пересечения строительных конструкций прокладывать в гильзах из негорючих материалов на основании СНиП РК 4.02-42-2006 п.7.4.22.

Мощность тепловой нагрузки объекта принята – 23085 Вт.

Электротехническая часть

Проект разработан на основании архитектурно-строительных, сантехнических заданий и в соответствии с нормативными документами:

- Задание на проектирование выданным заказчиком;
- СП РК 4.04-106-2013 "Электрооборудование жилых и общественных зданий. Нормы проектирования";
- ГОСТ 21.608-84(2002) – «Внутреннее электрическое освещение»;
- СНиП РК 4.04-07-2013 "Электротехнические устройства";
- СН РК 2.04-01-2011 и СП РК 2.04-104-2012 "Естественное и искусственное освещение";
- СП РК 2.04-103-2013 "Устройство молниезащиты зданий и сооружений";
- ПУЭ РК 2015г. Правила устройства электроустановок.

Проектные решения

Электротехническая часть проекта выполнена на основании задания на проектирование, чертежей строительной части и смежных разделов и в соответствии с требованиями технической и нормативной документации.

Основными электропотребителями проектируемого объекта являются технологическое оборудование, сантехвентиляции и освещение. Согласно задания, управление электроприводами механизмов предусмотрено в местном режиме. В качестве вводного устройства (1РП) для проектируемого объекта предусмотрены щиты-боксы типа ЩРН.

Распределительные устройства приняты щиты-боксы типа ЩРН-П, ЩРВ-П для установки модульной аппаратуры.

Силовые распределительные сети выполнены кабелем марки ВВГнг проложенными в подготовке пола, под штукатуркой в ПВХ трубах. Для защиты групповых линий, питающих штепсельные розетки, предусмотрено устройство защитного отключения (УЗО).

Сечение кабелей выбрано по токовой нагрузке и проверено на потере напряжения.

Проектом предусмотрено рабочее, аварийное и ремонтное освещение.

Напряжение сети рабочего и аварийного освещения ~220В, ремонтного ~36В. Нормы освещенности принято в соответствии со СП РК 2.04-104-2012.

Выбор типов светильников произведен в соответствии с назначением помещений, их строительных данных, конструктивной особенностью светильника и высотой подвеса. Световые указатели "Выход" установлены на путях эвакуации и у выходов из помещений.

Групповая сеть освещения выполнена кабелем ВВГнг в трубах ПВХ по стенам под штукатуркой и за подшивным потолком в ПВХ трубах, в пустотах плит перекрытия без трубы. На чердаке открыто в ПВХ трубе на скобах по деревянным брускам. Отключающий аппарат сети освещения чердака установлен вне чердака.

Для защиты групповых линий, питающих штепсельные розетки, предусмотрено устройство защитного отключения (УЗО).

Основные показатели по электротехнической части проекта

Таблица 5

1	Категория электроснабжения	3
2	Напряжение электросети	380/220В
3	Установленная мощность потребителей, кВт	20,47
4	Расчетная мощность потребителей, кВт	19,06
5	Расчетный ток, А	33,45
6	Коэффициент несовпадения	0,95

Защитные мероприятия

Для защиты обслуживающего персонала от поражения электрическим током все металлические части электрооборудования, нормально не находящиеся под напряжением, но могущие оказаться под таковым в результате нарушения изоляции, выполнено зануление и заземление и уравнивание потенциалов.

Молниезащита выполнена согласно СП РК 2.04-103-2013. "Инструкция по устройству молниезащиты зданий и сооружений" и соответствует требованиям, предъявленным к зданиям III категории устройств молниезащиты.

Для защиты от прямых ударов молнии и заноса высоких потенциалов принят металлическая кровля, которая соединена с магистральным заземлением полосой 4х40мм. (молниеотвод). Молниеотвод защищено угловой сталью 63х63х6 на 2,5м от земли и в земле не менее 0,3м

Все электромонтажные работы выполнить в соответствии с действующими ПУЭ РК нормами и правилами.

Защитное заземление по помещениям выполнено стальной полосой 4х25 на высоте 60мм от пола. По периметру входные двери контур заземления укладывается на держателях шин заземления, укрепленных саморезами по конструкциям стен на расстоянии 0,6 метров друг от друга.

Все соединения в цепи заземления выполнено сваркой, места соединения стыков окрашены сваркой. Защитному заземлению по проекту подлежат все нетоковедующие металлические части электрооборудования, которые могут оказаться под напряжением

вследствие нарушения изоляции, заземление выполнено присоединением к магистрали заземления.

В качестве защитных мер электробезопасности для всех электроустановок, питающихся от четырехпроводной сети ~380/220В с глухозаземленной нейтралью выполнено защитное заземление.

На вводе в здание выполнено система уравнивания потенциалов путем объединения следующих проводящих частей:

- основной (магистральный) защитный проводник;
- основной (магистральный) заземляющий проводник;
- стальные трубы коммуникаций зданий и между зданиями;
- металлические части строительных конструкций.

Техника безопасности

Для безопасного нахождения людей в здании в проекте предусмотрено следующие мероприятия:

- повторное заземление нулевого провода на вводе в здание;
- устройство внутренних контуров заземления и системы выравнивания потенциалов; выполнение пяти проводной и трехпроводной питающей и групповых сетей (с разделенными N- и PE-проводниками);
- выбор светильников со степенью защиты, соответствующей окружающей среде; использование дифференциальных автоматических выключателей с дополнительной защитой от тока утечки;
- применение розеток с 3-им заземляющим контактом.

Наружное электроснабжение

Проект разработан на основании задания на проектирование, генплана и в соответствии с:

- технические условия №00-00-01-3470 от 12.09.2017г;
- СН РК 4.04-07-2013 "Электротехнические устройства";
- СНиП РК 1.02-03-2011 «Порядок разработки, согласования, утверждения и состав проектной документации на строительство»;
- СП РК 4.04-101-2013 "Проектирование городских и поселковых электрических сетей;
- СП РК 4.04-102-2013 Указания по электроснабжению районов малоэтажной застройки;
- ПУЭ РК 2015г. Правила устройства электроустановок.

Проектные решения

Электроснабжение административного здания аппарата акима сельского округа Шу в селе Шу Созакского района ЮКО, предусмотрено от проектируемой трансформаторной подстанции КТПН - 40/10-0,4кВ, мощностью 40кВА.

Согласно выданных ТОО "Онтустик Жарык Транзит" ТУ №00-00-01-3470 от 12.09.2017г. подключение КТПН - 40/10-0,4кВ выполнено от ВЛ-10кВ, фидер "Шу" ПС-110/35/10кВ "Шу" со строительством одноцепной ВЛ-10кВ проводом СИП-3.

Выбор марок и сечения проводов выбрано по их механической прочности с учетом токовых нагрузок и потере напряжения у потребителя, не превышающей 5%. Приняты провода марки СИП-3, сечением 1х50мм.

Строительство ВЛ-10кВ предусмотрено с применением на ж/б стойках серии СВ-105 подвеской самонесущих изолированных проводов марки СИП-3.

При проектировании имеющихся карт регионирования приняты следующие климатические условия:

а) Район по ветру - III.,

б) Район по гололеду - III.,

в) Район по весу снегового покрова - I.

Проектируемая линия проходит в населенном участке.

Закрепление опор в грунте и их заземление выполнено согласно ПУЭ РК, ТП 3.407.1-143 и серии 3.407-150.

Общая протяженность ВЛ-10кВ составляет 45 метров.

Учет электроэнергии осуществляется приборами учета (счетчики электронные) установленными на щите 0,4кВ проектируемой КТПН - 40-10/0,4кВ.

Распределительные сети КЛ-0,4кВ выполнены кабелями марки АВБбШв-1кВ проложенными в траншее по серии А11-2011.

Наружное освещение

Средняя горизонтальная освещенность покрытия - 4 лк.

Наружное освещение выполнено светильниками на опорах, типа "Торшер" со светодиодными лампами типа Navigator, мощностью 15Вт, в количестве-9 шт. Учет и управление электроэнергии предусмотрено приборами учета (счетчики электронные) установленными на щите 0,4кВ проектируемой КТПН - 40/10-0,4кВ. Управление освещением ручное и автоматическое от фотореле. Выбор марок и сечения кабеля произведен по их механической прочности с учетом токовых нагрузок и потере напряжения у потребителя, не превышающей 5%. Принято кабели марки АВБбШв-1 с расчетными сечениями.

Основные показатели по электротехнической части проекта

Таблица 6

1	Категория электроснабжения	3
2	Напряжение электросети	10кВ 380/220В
3	Количество установленных трансформаторной подстанции, мощностью 40кВА, шт	1
4	Расчетная мощность потребителей, кВт	19,5
5	Расчетный ток, А	32,1
6	Коэффициент мощности	0,93
7	Общая протяженность ВЛЗ-10кВ, м	5
8	Общая протяженность КЛ-0,4кВ, м	120
9	Фонарь наружного освещения тип "Торшер"	13

Энергосбережение

Выбор оборудования, материалов и линейной арматуры выполнен с учетом требований Закона Республики Казахстан «Об энергосбережении». Для обеспечения энергосбережения предусмотрены следующие мероприятия:

- исключены непроизводительные расходы топливно-энергетических ресурсов (в данном случае - электроэнергии), то есть потери электроэнергии, вызванные отступлением от требований стандартов, ТУ или паспортных данных по оборудованию;
- при выборе оборудования, материалов и линейной арматуры дано предпочтение безопасности и здоровью человека, охране окружающей среды.
- организован учет и контроль расхода потребляемой электроэнергии, его точность и достоверность.
- сечения кабелей выбраны по экономической плотности тока и проверены на допустимую потерю напряжения.

Защитное заземление и зануление

Для защиты обслуживающего персонала от поражения электрическим током металлические элементы заземлены в соответствии с ПУЭ РК и СН РК 4.04-07-2013 «Электротехнические устройства».

Большую опасность в пожарном отношении может вызвать статическое электричество. Необходимо заземлить все металлические нетоковедущие части оборудования, проверить качество сварных швов и болтовых соединений при выполнении заземления.

Пересечения с существующими подземными инженерными коммуникациями и автодорогой выполнено в двустенной гофрированной ПНД трубе Ø110мм.

Проектом предусмотрен контур заземления КТПН и здания выполненный сталью круглой Ø18мм. В качестве вертикальных заземлителей применено стальные стержни Ø22мм по 5 метров.

Энергобезопасность

Защитным заземлением оборудуется вся аппаратура, которая может оказаться под напряжением при повреждении изоляции.

Все электромонтажные работы выполняются в соответствии с требованиями ПУЭ РК, строительными нормами и правилами РК.

Согласно СНиП РК 2.01-19-2004 «Защита строительных конструкций от коррозии» выполняется антикоррозийная защита все подземных частей бетонных и железобетонных конструкций покраской горячим битумом за 2 раза.

Над подземными кабельным линиями, в соответствии с действующими "Правилами охраны электрических сетей" установили охранные зоны в размере площадки над кабелями напряжением выше 1000В по 1 м с каждой стороны от крайних кабелей. В пределах охранной зоны не допускается производство земляных работ и укладка других коммуникаций без согласования с организацией, эксплуатирующей кабельную линию, сбрасывать большие тяжести, выливать кислоты щелочи, устраивать различные свалки (снег, шлак, мусор).

Воздействие на окружающую среду

В рабочем проекте не применено маслонаполненное оборудование, что исключает выброс углеводородов и загрязнение окружающей среды. Применено кабели, не содержащие свинцовых оболочек.

К установке принято электротехническое оборудование классом напряжения 0,4 кВ, не оказывающее вредного электромагнитного воздействия на людей и животных, не создающее электромагнитных помех.

Пожарная сигнализация

Проект разработан на основании архитектурно-строительных, сантехнических заданий и в соответствии с нормативными документами:

- Задание на проектирование выданным заказчиком;
- СНиП РК 4.04-07-2013 "Электротехнические устройства";
- СН РК 2.02-11-2002 «Нормы оборудования зданий, помещений и сооружений системами автоматической пожарной сигнализации, автоматическими установками пожаротушения и оповещения людей о пожаре»;
- СНиП РК 2.02-05-2009 – «Пожарная безопасность зданий и сооружений»;
- ППБ РК-2006 – «Правила пожарной безопасности в Республике Казахстан»;
- ПУЭ РК 2015г. Правила устройства электроустановок;

- СН РК 2.02-104-2014 «Нормы оборудования зданий, помещений и сооружений системами автоматической пожарной сигнализации, автоматическими установками пожаротушения и оповещения людей о пожаре»;

- СП РК 2.02-104-2014 «Пожарная автоматика зданий и сооружений»;

Проектные решения

Раздел проекта выполнен на основании задания на проектирование, строительных планов и в соответствии с требованиями нормативной документации.

Данный проект выполнен на основании обследования и задания на проектирование, чертежей строительной части и в соответствии с требованиями технической и нормативной документации.

Проектом предусмотрена комплексная сеть пожарной сигнализации, которая строится по шлейфной системе с установкой ручных, автоматических тепловых и дымовых пожарных извещателей. Автоматические пожарные извещатели установлены внутри помещений по потолку, ручные извещатели - на путях эвакуации у выходов из зданий по стенам.

Электрические сигналы о пожаре передаются на пульт прибора приемно-контрольный "Циркон-6". ППКОП запитан от щита аварийного освещения и предусмотрен для аварийного питания, встроенный аккумулятор.

Тип системы оповещения о пожаре, в соответствии со СН РК 2.02-11-2002* принята - 2 (светозвуковой).

Для оповещения о пожаре предусмотрено установка светозвуковых оповещателей и установку светозвуковых оповещателей "Маяк-12-К", расположенных у главных входов в здании.

Разводка кабельной трассы выполнена кабелями марки КСРВнг(А)-FRLS, ВВГнг(А)-LS.

Кабельная трасса (КСРВнг(А)-FRLS) проложена в кабельном канале по стенам, потолкам и (ВВГнг(А)-LS) в ПВХ трубе по стене под слоем штукатурки.

Проект выполнен в соответствии с требованиями "Правил устройства электроустановок РК".

Основные показатели по ПС

Таблица 7

№ п./п.	Наименование показателя	Ед. изм.	Количество
1	Прибор приемно-контрольный охранно-пожарный	шт	1
2	Шлейф пожарной сигнализации	шт	5
3	Извещатель дымовой ИП 212-141	шт	29
4	Извещатель ручной ИПР 513-10	шт	1
5	Оповещатель светозвуковой Маяк-12-К	шт	1

Телефонная связь

Данный проект выполнен на основании обследования здания и задания на проектирование, чертежей строительной части и в соответствии с требованиями технической и нормативной документации. Проект выполнен в соответствии с действующими стандартами и руководящими материалами с соблюдением норм и правил техники безопасности.

Проектом предусмотрена телефонная связь здания школы, построенная на технологии WLL CDMA с использованием частоты 800МГц. Для ее обеспечения используются телефонные CDMA-терминалы "Huawei ETS 1000", которые с помощью радиочастотного кабеля и делителей подключаются к внешним направленным антеннам, расположенным на крыше здания школы и служающим для увеличения уровня сигнала и дальность приема.

Сигналы с данных антен по радиоканалу поступают на существующую базовую станцию АО "Казактелеком".

Телефонные CDMA-терминалы установлены в помещении бухгалтерия, телефонные аппараты установлены в кабинете директора, кабинете врача, помещении охраны и учительской.

Разводка кабельной трассы выполнена кабелем радиочастотный RG-58AU. Кабельная трасса проложена в кабельном канале по стенам и в ПВХ трубе по стоякам.

6.3 Инженерно-технические мероприятия по предупреждению чрезвычайных и взрывопожароопасных ситуаций

На каждом объекте должна быть обеспечена безопасность людей припожаре, а так же разработаны инструкции о мерах пожарной безопасности для каждого взрыво пожаро опасного и пожаро опасного участка**.** Мероприятия по пожарной безопасности должны быть разработаны в составе ППР с учетом решений, принятых в проекте организации строительства.

Особое внимание следует уделять защите от пожарных зданий- вагончиков, обеспечению свободного проезда пожарных машин к складам и бытовым помещениям, и заземлению передвижных вагончиков. Стоительные площадки оснащаются противопожарным инвентарем в соответствии с ГОСТом.

Противопожарные мероприятия

Противопожарные мероприятия предусмотрены в соответствии с требованиями СН РК 3.02-07-2014 "Общественные здания и сооружения", СП РК 2.02-101-2014 "Пожарная безопасность зданий и сооружений."

Степень огнестойкости зданий - II.

Деревянные конструкции обработать огнезащитными материалами в соответствии с требованиями СНиП РК 2.02-05-2009.

Открывание дверей с предусмотрено в направлении эвакуации.

При прокладке кабелей, воздуховодов и трубопроводов, через ограждающие конструкции для заделки отверстий с нормируемыми пределами огнестойкости и распространения огня, применять материалы с пределом огнестойкости не ниже, чем у существующих конструкций.

6.4 Оценка воздействия на окружающую среду

Рабочий проект разработан ТОО «Alfa Story Proekt», раздел «Оценка воздействия на окружающую среду» - ИП Г.Баймахановой.

Заказчиком проекта является ГУ «Отдел строительства Созакского района».

На рассмотрение экологической экспертизы представлены:

- общая пояснительная записка рабочего проекта;
- раздел «Оценка воздействия на окружающую среду».

Объект относится к IV категории.

Проектом предусмотрено строительство административного здания аппарат акима сельского округа Жуантобе в селе Жуантобе Созакского района ЮКО».

Территория проектируемого жилого дома граничит: юга-западной и юга-восточной стороны расположены жилые дома на растоянии 50м, на северной стороне пустыри. Общая площадь участка-0,2302 га.

Архитектурно-планировочным набором помещений административное здание будет предназначено по своей структуре для работы различных служб управленческого аппарата для сельской населенной местности и комплексного административного обслуживания сельского округа. Предусматриваются в здании служебные кабинеты для управленческого

аппарата: кабинет акима, кабинет заместителя акима, отдел земельных отношений и сельского хозяйства, отдел ветеринарии, отдел статистики, кабинет бухгалтерии, зал совещаний на первом этаже на 12 посадочных мест, служебные санузлы. Согласно проекта в административном комплексе предусмотрены административно- служебные помещения с основными направлениями деятельности: осуществление и разработка перспективных планов развития на основании комплексного планирования в сельской местности.

Здание административное здание одноэтажное прямоугольной формы в плане, с размерами в осях «1-4», «А-В» 20,0х12,0 м; «1-2», «Г-Д» 4,0х3,60 м. Высота помещений -3,0 м.

Выгреб емкостью 6м^3.

Проектируемый выгреб - подземное сооружение, прямоугольной формы в плане, с размерами в осях 2,3х2,3.

Навес для площадки угля

Проектируемый навес - прямоугольное в плане с размерами в осях 4,0х2,0м.

Оценка воздействия хозяйственной деятельности на окружающую среду

Воздействие на атмосферный воздух. В период эксплуатации объектов.

На период эксплуатации объекта вредные технологические процессы отсутствуют. В топочной предусмотрена установка водогрейного котла Z-35 на твердом топливе, производительностью 35 кВт. На одного котла часовой расход газа –8кг/час, годовой расход газа – 22 т/год. Время работы 24 час/сутки, 143 дней в году.

Нормируемые выбросы загрязняющих веществ в атмосферный воздух на период проведения строительных работ составят:

Наименование вещества	Выбросы, г/с	Выбросы, т/год
Диоксид азота	0.00554	0.0523
Оксид азота	0.0009	0.0085
Сера диоксид	0.034	0.321
Углерод оксид	0.02457	0.232
Пыль неорганическая: 70-20% двуокиси кремния	0.06422	0.56727
Всего:	0.12923	1.18107

Основными источниками выбросов загрязняющих веществ в атмосферу *в период строительно-монтажных работ* являются:

- ист.№0001 – компрессоры передвижные с ДВС;
-ист.№0002- котлы битумные передвижные;
- ист.№6001 – земляные работы;
- ист.№6002 – погрузочно-разгрузочные работы;
- ист.№6003 – сварочные работы;
- ист.№6004– лакокрасочные работы
- ист.№6005 –газорезочные работы;
- ист.№6006– агрегаты сварочные;
- ист.№6007 –битумные работы;
-ист.№6008 –сварка ПЭ труб;
-ист.№6009- фреза столярная;
-ист.№6010- шлифовальная машина;
-ист.№6011- бурильная машина;
-ист.№6012- от спец. техники (автотранспорты). Работа строительной техники используются при отрывке траншей, при обратной засыпке траншеи, при земляных работах, при доставке рабочих инструментов и сырьевых ресурсов для строительства

Нормируемые выбросы загрязняющих веществ в атмосферный воздух на период проведения строительных работ составят:

Наименование вещества	Выбросы, г/с	Выбросы, т/год
Оксид железа	0.023826	0.003304
Марганец и его соединения	0.0007186	0.0003086
Диоксид азота	0.00963844111	0.0017056
Оксид азота	0.00156537556	0.00027716
Углерод	0.00008142778	0.0001357144
Сера диоксид	0.00056833333	0.001544
Углерод оксид	0.01550075694	0.004715225
Диметилбензол	0.00502	0.016525
Метилбензол	0.002674	0.00697
Бензапирен	0.00000000127	0.0000000016
Хлорэтилен	0.0000001354	0.0000000975
Этанол	0.001736	0.0025
Бутилацетат	0.000518	0.000865
Формальдегид	0.00001587222	0.000016
Пропан-2-он	0.001121	0.001875
Циклогексанон	0.001736	0.005
Уайт-спирит	0.00694	0.020955
Алканы С12-19	0.00757934167	0.0019897144
Взвешенные вещества	0.0665	0.0133356
Пыль неорганическая: 70-20% двуокиси кремния	0.08746	0.09977
Всего:	0.23319928528	0.1817917129

Расчеты рассеивания загрязняющих веществ при строительстве объекта производились по программному комплексу «ЭРА» (версия 2.0) фирмы Логос-плюс, предназначенному для широкого класса задач в области охраны атмосферного воздуха, связанных с расчетами загрязнения атмосферы вредными частицыми, содержащихся в выбросах предприятий и Методик расчетов, утвержденных приказом Министра охраны окружающей среды РК № 100-п от 18.04.08 г.

Согласно таблицам «Определение необходимости и расчетов приземных концентраций» при строительстве объекта расчет рассеивания требуется.

Согласно Санитарным правилам «Санитарно- эпидемиологическим требованиям по установлению санитарно-защитной зоны производственных объектов» утвержденный приказом Министра национальной экономики РК 20.03.2015 г. №237 размер санитарно-защитной зоны для объекта 50м и относится к 5-ому классу санитарной классификации.

В благоустройстве территории административного здания предусмотрены: устройство асфальтобетонных подъездных путей к проектируемым зданиям и сооружениям, установка малых архитектурных форм (скамьи, урны, корыто для мытья обуви, мусороконтейнеры и т.д.). Вся свободная от застройки, дорог и площадок территория озеленение предусмотрено разбивкой цветников и газонов, посадкой деревьев, кустарников. Деревья высаживаются от зданий сооружений на расстоянии не ближе 5,0м от ствола дерева, а до кустарника - 0,5м, от инженерных сетей до ствола дерева - не ближе 2,0х метров.

Зеленые насаждения подобраны с учетом климатической зоны, в соответствии с рекомендацией по подбору ассортимента древесно - кустарниковых пород для ЮКО.

В проектируемом здании запрещается хранить взрывоопасные и загрязняющие территорию вредные вещества.

Производственный мусор, бытовые отходы собираются в мусоро-контейнеры, расположенные на территории в специально отведенном месте, с дальнейшим вывозом в специально отведенные места.

Воздействие на водные ресурсы

Период эксплуатации. Источником водоснабжения согласно тех.условия осуществляется от существующего сетей водопровода диаметром 100 мм.

Горячее водоснабжение

Горячее водоснабжение запроектировано от электроводоподогревателей «ARISTON».

Система канализации Система канализации " административного здания " принята бытовая для отведения сточных вод от санитарных приборов. Отвод сточных вод от санитарных приборов осуществляется самотеком в наружную канализационную сеть, дальнейшим сбросом к проектируемому водонепроницаемому выгребу объемом 6 м3, с последующей откачкой спец автотранспортом (коммунальная машина) и вывозом нечистот на канализационные очистные сооружения. Наружные сети канализации разрабатываются отдельным проектом.

Период строительства. В процессе строительства объекта вода используется на хозяйственно-бытовые нужды, производственные нужды и для питьевых нужд работников, вовлеченных в строительство. Техническое водоснабжение – привозное, объем воды по ресурсной смете составит- 103,23м3.

Хозяйственно–питьевая вода – привозная. Расход питьевой воды на период строительных работ составит 60 м3/год

На период строительства сброс хозяйственно-бытовых сточных вод осуществляется в биотуалет, с последующим вывозом по договору со спец. организацией на ближайшие очистные сооружения.

Производственные сточные воды в процессе строительных работ отсутствуют.

Потребление воды рассчитано согласно норм расхода воды по СН РК 4.01-41-2006 и составляет: Водопотребление на хозяйственно-бытовые нужды определяется из расчета расхода воды на 1 работника учреждения 25 л/сутки. Рабочих 20. 120 рабочих дней. Расчет водопотребления на одного человека G=(1 * 25) * 10-3*20*120= 60 м3/год.

Отходы производства и потребления. Объем образования отходов при строительстве в таблице.

Наименование отходов	Уровень опасности отходов	Образование отходов, т	Способ врем. хранения отходов	Проектир.способ утилизации, обезвреживания отходов
при строительстве				
ТБО	GO060	0,493	контейнер	полигон ТБО
Огарки сварочных электродов	GA090	0,00258	спецтара	передаются предприятиям по сбору металлолома
Тара из-под лакокрасочных материалов	AD070	0,02526	площадка складирования	передаются предприятиям по утилизации
Отходы, обрывки и лом пластмассы	GH010	0,0053213	-//-	-//-
Ветошь промасленная	AC020	0,001	спецтара	-//-

Всего:		0,5271613		

Объем образования отходов при эксплуатации.

Наименование отходов	Уровень опасности отходов	Образование отходов, т	Способ врем. хранения отходов	Проектир.способ утилизации, обезвреживания отходов
при строительстве				
ТБО	GO060	0,53	контейнер	полигон ТБО
Отработанные люминисцентные лампы	AA100	0,001971	спецтара	передаются спецпредприятиям
Всего		0,531971		

Воздействие объекта на территорию, условия землепользования

Период эксплуатации. Отрицательное воздействие на почвенный покров отсутствуют.

Период строительства. При строительстве вредные технологические процессы отсутствуют. Зеленые насаждения, ирригационная система и прилегающая территория сохраняются. Уровень шума не должен превышать допустимого санитарными нормами. Основными факторами площадного воздействия на почвенный покров являются пыление. При пылении происходит угнетение растительного покрова, а на поверхности почвы образуется слабопроницаемая для осадков корка, формирование которой может привести к изменению влаго накопления в почвах и, соответственно, их трансформации. Это выражается в увеличении поверхностного стока и, как следствие, возникает тенденция к образованию отакыренных участков и вторичных солонцов. Так же потенциальными источниками загрязнения почвы за пределами строительной площадки будут являться выхлопные газы автотранспортов. В силу временного характера, периодичности их действия, сравнительно низкой интенсивности пыления и выбросов, а также благоприятных для рассеивания метеоклиматических условий, воздействие на почвенный покров этого фактора будет крайне незначительным и практически неуловимым.

Недра

В связи с отсутствием потребности объекта в минеральных и сырьевых ресурсах в период строительства и эксплуатации, вопросы добычи и переработки полезных ископаемых в настоящем проекте не рассматриваются. Негативное влияние на недра отсутствует.

Воздействия на растительный мир

Основное воздействия на растительный покров приходиться при строительных работах основными источниками воздействия на растительный покров являются транспортные средства, снятия плодородного слоя, копательные работы и др. Основными видами воздействия являются уничтожение живого напочвенного покрова в полосе отвода на подготовительном этапе. Произрастания эндемиков (естественных древесных форм растительности характерных для данного региона) на территории расположения объекта не наблюдается. Редких и исчезающих растений в зоне влияния нет. Естественные пищевые и лекарственные растения отсутствуют.

Воздействия на животный мир

Воздействие на животный мир выражается тремя факторами: через нарушение привычных мест обитания животных; посредством выбросов загрязняющих веществ в атмосферу, которые, оседая, накапливаются в почве и растениях, а также влияния внешнего шума. Одним из факторов, влияющих на состояние животного мира, является нарушение

привычных, и свойственных каждому виду мест обитания животных. Также существенным фактором влияния на животный мир, является загрязнение воздушного бассейна и почвенно-растительного покрова выбросами вредных веществ в атмосферу. В районе обитают в настоящее время животные, которые приспособились к измененным условиям на прилегающей территории. По результатам проекта РАЗДЕЛ ОВОС видно, что выбросы загрязняющих веществ существенно не влияют на состояние животного мира, превышения по всем ингредиентам на границе СЗЗ не наблюдается.

Оценка уровня шума, вибрации и электромагнитного излучения

Период эксплуатации. Проектом не предусматривается размещение на территории школа оборудования, являющегося источником шума, вибрации и электромагнитного излучения. Период строительства. Ввиду общей изолированности территории проекта, можно сделать вывод, что воздействие шума на жилые дома или чувствительные зоны отсутствует.

Шум, образующийся в ходе строительных работ, носит временный и локальный характер. Основываясь на опыте строительства объектов по схожим проектам можно предположить, что уровень шума будет ниже уровня, рекомендованного в нормативных документах, упомянутых выше. Из-за строительства незначительно увеличится интенсивность транспортного потока по существующим дорогам и на подъездных и примыкающих дорогах, ведущих к проектируемым объектам. Шумовое воздействие. Основными источниками шума при функционировании проектируемого предприятия является оборудование. Оборудование, использование которого предусматривается на проектируемом предприятии, является типовым, имеющим шумовые характеристики на уровне нормативных значений, при которых обеспечиваются нормативные значения шума на границе санитарно-защитной зоны. Предельно-допустимый уровень (ПДУ) шума – это уровень фактора, который при ежедневной работе, но не более 40 часов в неделю в течение всего рабочего стажа, не должен вызывать заболеваний в процессе работы или в отдельные сроки жизни настоящего и последующих поколений. Допустимые уровни шума – это уровень, который вызывает у человека значительного беспокойства и существенных изменений показателей функционального состояния системы и анализаторов, чувствительных к шуму. При реализации намечаемой деятельности уровень звукового давления в октановых полосах на границе жилого массива будет значительно ниже допустимых для территорий, прилегающих к жилым домам (СНиП IIѳ12-77, п.4), так как ближайшее жилье находится на значительном расстоянии от участка работ. Следовательно, какие-либо дополнительные мероприятия по защите окружающей среды от воздействия шума при реализации намечаемой деятельности не требуются.

Вибрационное воздействие. Основными источниками вибрационного воздействия при функционировании проектируемого предприятия является оборудование. Особенность действия вибрации заключается в том, что эти механические упругие колебания распространяются по грунту и оказывают свое воздействие на фундаменты различных сооружений, вызывая затем звуковые колебания в виде структурного шума. Предельно-допустимый уровень (ПДУ) вибрации – это уровень фактора, который при ежедневной работе, но не более 40 часов в неделю в течение всего рабочего стажа, не должен вызывать заболеваний или отклонений в состоянии здоровья, обнаруживаемых современными методами исследований в процессе работы или в отдельные сроки жизни настоящего и последующих поколений. Зона действия вибрации определяется величиной их затухания в упругой среде и в среднем эта величина составляет примерно 1 дБ/м. При уровне параметром вибрации 70 дБ, например, создаваемых рельсовым транспортом, примерно на расстоянии 70 м от источника эта вибрация практически исчезает. Проектируемый объект не будет оказывать воздействия на фоновый уровень вибрации на территории жилой

застройки, так как ближайшее жилье находится на значительном расстоянии от участка работ. Вибрационное воздействие намечаемой деятельности оценивается как допустимое.

Радиационное воздействие.

Согласно технологии оказываемых работ, на территории проектируемого объекта источники радиационного воздействия отсутствуют. В соответствии с Гигиеническими нормативами «Санитарно-эпидемиологические требования к обеспечению радиационной безопасности», утвержденными постановлением Правительства Республики Казахстан от 3 февраля 2012 года № 201 планируемый объект может эксплуатироваться без ограничений.

Вывод

Настоящий раздел «Оценка воздействии на окружающую среду» разработан в соответствии с требованиями «Инструкции по проведению оценки воздействия намечаемой хозяйственной деятельности на окружающую среду при разработке предплановой, плановой, предпроектной и проектной документации», утвержденной приказом Министра охраны окружающей среды Республики Казахстан от 28 июня 2007 года №204-П и «Методики определения нормативов эмиссии в окружающую среду», утвержденной приказом Министра охраны окружающей среды Республики Казахстан от 16 апреля 2012 года № 110-Ө.

6.5 Оценка на соответствие санитарным правилам и гигиеническим нормам

Установление санитарно-защитной зоны на период строительства и эксплуатации проектируемый объект не классифицируется, санитарно-защитная зона не устанавливается. Раздел «Условия труда и бытового обслуживания рабочих, организация при строительстве» Для строительных площадок предусмотрено равномерное освещение. При выезде автотранспортного средства со строительной площадки на центральную магистраль установлен пункт мойки колес, с организацией стоков ближайшую систему ливневой канализации. Все подъездные пути и пешеходные дорожки, участки, прилегающие к санитарно-бытовым и административным помещениям, покрываются щебнем. На стройплощадке выделены специально оборудованные участки для заготовки и обработки арматуры при проведении бетонных, железобетонных, каменных работ и кирпичной кладки, погрузо-разгрузочные операции с сыпучими, пылевидными и опасными материалами, места для сварки, резки, наплавки, зачистки и нагрева.

Предусмотрена механизация процесса при переливе окрасочных материалов из бочек, бидонов и другой тары весом более десяти килограмм для приготовления рабочих растворов. Закрытые помещения для подогрева кабельной массы оборудованы системой механической вентиляции, помещения для отделочных и антикоррозийных работ с применением вредных химических веществ – с использованием естественной и механической вентиляции и средств индивидуальной защиты. Средства индивидуальной защиты (для глаз, органов дыхания и рук, слуха) используются при погрузо-разгрузочных операциях с сыпучими, пылевидными и опасными материалами, при обработке стекла при помощи пескоструйных аппаратов, в зонах с уровнем звука свыше восьмидесяти децибел.

При температуре воздуха ниже минус 40°С предусмотрена защита лица и верхних дыхательных путей. Рабочие места для сварки, резки, наплавки, зачистки и нагрева оснащаются средствами коллективной защиты от шума, инфракрасного излучения и брызг расплавленного металла (экранами и ширмами из негорючих материалов). Рабочие и инженерно-технический персонал обеспечен специальной одеждой, специальной обувью и другими средства индивидуальной защиты в соответствие полу, росту и размерам, характеру и условиям выполняемой работы и опасных факторов производства.

Предусмотрены за средствами индивидуальной защиты, специальной одеждой и специальной обувью условия по хранению, химчистке, стирке, ремонту, дегазации,

дезактивации, обезвреживанию и обеспыливанию, сушке. На строящемся объекте предусмотрено использование привозной воды. Доставка воды производится автотранспортом. Привозная вода хранится под навесом в емкостях, установленных на площадке. Чистка и дезинфекция емкостей для хранения и перевозки привозной воды производится не реже одного раза в десять календарных дней и по эпидемиологическим показаниям. Внутренняя поверхность механически очищается, промывается с полным удалением воды, дезинфицируется. После дезинфекции емкость промывается, заполняется водой и проводится бактериологический контроль воды. Санитарно-бытовые помещения для работающих размещены в границах стройплощадки в виде мобильных инвентарных зданий контейнерного типа с помещениями умывальных, душевых, отдыха и обогрева, приема пищи рабочих, медпункта, размером 3,0х2,5х9,0 м, 2,5х2,5х3,0 м и 3,0х2,5х6,0 м, заводского изготовления. Организация питания работающих на стройплощадке предусмотрена централизованным привозом готовой пищи (горячие, холодные блюда, напитки и др.) с использованием специализированной посуды (термосы), которую собирают и возвращают обратно на предприятие общественного питания (по договору). Бытовые помещения оборудованы аптечками первой медицинской помощи. В бытовых помещениях проводятся дезинсекционные и дератизационные мероприятия. На участках с использованием токсических веществ установлены профилактические пункты, обеспеченные защитными мазями, противоядиями, перевязочными средствами и аварийным запасом средств индивидуальной защиты. Предусмотрены санитарно-надворные установки типа мобильные туалетные кабины «Биотуалет». Сбор и удаление отходов, содержащих токсические вещества, осуществляется в закрытые контейнера с вывозом на полигоны промышленных отходов. Строительная площадка в ходе строительства своевременно очищается, в теплое время года поливается.

6.6 Организация строительства

Все основные работы по строительству выполняются по типовым технологическим картам и рекомендациям, разработанным ППР на основании действующих нормативов, технических условий и требований СНиП.

Продолжительность строительства определена согласно СП РК 1.03-102-2014 Продолжительность строительства и задел в строительстве предприятий, зданий и сооружений. Общая продолжительность строительства с учетом подготовительного периода составляет 6 месяцев. В том числе подготовительный период 1 месяцев.

Начало строительства предусмотрено в июле 2019 года, согласно письму заказчика № 109 от 13.03.2019 г.

6.7 Сметная документация

Сметная документация разработана в соответствии с Нормативным документом по определению сметной стоимости строительства в Республике Казахстан, утвержденным приказом Комитета по делам строительства, жилищно-коммунального хозяйства и управления земельными ресурсами Министерства национальной экономики Республики Казахстан от 14 ноября 2017 года №249-нқ, на основании государственных сметных нормативов и принятых проектных решений.

Сметная стоимость строительства, прошедшая экспертизу, подлежит утверждению заказчиком в установленном законодательством порядке и является основанием для определения лимита средств заказчика (инвестора) на реализацию проектов за счет государственных инвестиций в строительство и средств субъектов квазигосударственного сектора в соответствии с пунктом 13 Нормативного документа по определению сметной стоимости в Республике Казахстан.

Сметная документация составлена ресурсным методом с использованием программного комплекса АВС-4 по выпуску сметной документации в ценах 1 квартала 2019 года, версия программы АВС-4, редакция 2019.1 от 08.05.2019г.

При составлении смет использованы:

сборники укрупненных показателей сметной стоимости конструктивов и видов работ УСН РК 8.02-03-2018 с учетом изменений и дополнений, выпуск 15;

сборники элементных сметных норм расхода ресурсов на строительные работы ЭСН РК 8.04-01-2015 с учетом изменений и дополнений, выпуск 15;

сборники элементных сметных норм расхода ресурсов на монтажные работы ЭСН РК 8.04-02-2015 с учетом изменений и дополнений, выпуск 15;

сборники элементных сметных норм расхода ресурсов на ремонтно-строительные работы ЭСН РК 8.05-01-2015 с учетом изменений и дополнений, выпуск 15;

сборники цен на проектные работы для строительства СЦП РК 8.03-01-2017 с учетом изменений и дополнений, выпуск 15;

сборник сметных цен в текущем уровне 2019 года на перевозки грузов для строительства СЦПГ РК 8.04-12-2018;

сборник сметных цен в текущем уровне 2019 года на эксплуатацию строительных машин и механизмов СЦЭМ РК 8.04-11-2018 с учетом изменений и дополнений, выпуск 15;

сборники сметных цен в текущем уровне 2019 года на строительные материалы, изделия и конструкции ССЦ РК 8.04-08-2019, с учетом изменений и дополнений, выпуск 1;

сборник сметных цен в текущем уровне 2019 года на инженерное оборудование объектов строительства ССЦ РК 8.04-09-2019, с учетом изменений и дополнений, выпуск 1;

перечень оборудования, материалов, изделий с приложением прайс-листов, наименования которых с соответствующими параметрами и техническими характеристиками отсутствуют в действующих сборниках сметных цен, в соответствии с принятыми и утвержденными решениями заказчика и в соответствии с пунктами 55, 60 и 61 Нормативного документа по определению сметной стоимости строительства в Республике Казахстан.

В сметной стоимости строительства учтены дополнительные затраты:

накладные расходы, определённые в соответствии с Нормативным документом по определению величины накладных расходов и сметной прибыли в строительстве (приложение 2 к приказу от 14 ноября 2017 года №249-нқ);

сметная прибыль в размере 8% от суммы прямых затрат и накладных расходов в соответствии с Нормативным документом по определению величины накладных расходов и сметной прибыли в строительстве (п.16, приложения 2 к приказу от 14 ноября 2017 года №249-нқ);

средства на непредвиденные работы и затраты в размере 2% от стоимости строительно-монтажных работ по главам 1-9 сметного расчета стоимости строительства (п.72, приложения 1 к приказу от 14 ноября 2017 года №249-нқ);

дополнительные затраты, включаемые в главу 9 сметного расчета стоимости строительства в соответствии с Нормативным документом по определению дополнительных затрат, связанных с решением проекта организации строительства (приложения 3 к приказу от 14 ноября 2017 года №249-нқ);

затраты на строительство временных зданий и сооружений (НДЗ РК 8.04-05-2015);

дополнительные затраты на производство строительно-монтажных работ в зимнее время (НДЗ РК 8.04-06-2015).

Сметная (расчетная) стоимость строительства определена в ценах 2019 года с учетом текущего (и прогнозного) уровня инфляции согласно протокола РБК Республики Казахстан от 29 апреля 2019 года № 8 «Прогноза социально-экономического развития Республики Казахстан на 2020-2024 годы»: с МРП на 2019 год -2525 тенге.

Налог на добавленную стоимость принят в размере, установленном законодательством Республики Казахстан на период, соответствующий периоду строительства, от сметной стоимости строительства.

7. РЕЗУЛЬТАТЫ ЭКСПЕРТИЗЫ

7.1 Дополнения и изменения, внесенные в проект (рабочий проект) в процессе проведения экспертизы:

В процессе рассмотрения по замечаниям и предложениям ТОО «Гранд Эксперт» в рабочий проект «**Строительство административного здания аппарата акима сельского округа Жуантобе в селе Жуантобе Созакского района ЮКО**» внесены следующие изменения и дополнения:

Архитектурно-строительная часть

Административное здание

1. АС-3. Недействующий СНиП РК заменен на действующие СН, СП;
2. АС-9. В помещение 9 показан технологическое отверстие с отметкой низа и привязкой;
3. АС-10. Исключен сейсмопояс;
4. АС-11. Абсолютная отметка, принятая за 0,000 приведен в соответствие с отметкой в генплане. Откорректирован ГОСТ на кирпич;
5. АС-14 Показана толщина «Алинекс», 3 мм;
6. АС-31-34. Стропильная нога принята сечением 50х150h мм;
7. АС-39. Основанием фундамента служат естественный местный грунт;
8. Представлены чертежи выгреба, уборной и навеса. В чертежи выгреба проставлена абсолютная отметка принятый за 0,000 согласно генплана;
9. Представлен расчет несущих конструкции административного здания;

Водоснабжение и канализация

10. Предоставлены расчеты водопотребления и водоотведения;
11. Форма таблицы основных показателей принята согласно ГОСТ 21.601-2011 форма2. Приведены в соответствие расходные данные К1, согласно расчетов, с учетом коэффициента 1,6. Указан требуемый гарантийный напор;
12. В угловых штампах проставлены дата выполнения проекта и все подписи;
13. Наименование и нумерация чертежей в таблице ведомости рабочих чертежей основного комплекта и в угловых штампах приведены в соответствие;
14. Лист общие указания выполнен согласно ГОСТ 21.101-97 и ГОСТ 21.601-2011;
15. Указаны требования по монтажу, изготовлению. Указан перечень видов работ, для которых необходимо составлять акты освидетельствования скрытых работ;
16. Исключено описания по грунтам из раздела ВК, они указаны в разделе НВК;
17. Указаны в общих указаниях номер, дата и организация выданная действующих ТУ;
18. Исключена из таблицы ведомости ссылочной и прилагаемой недействующая серия;
19. Предусмотрено горячее водоснабжение от водонагревателей Аристон, согласно задания на проектирование п.12. Откорректировано проектное решение;
20. Согласно СН РК 4.01-01-2011 п. 8.2.7 ввод водопровода В1 предусмотрен в футляре. Дополнены проектные решения на плане, схеме и в спецификации;
21. План выполнен согласно ГОСТ 21.601-2011 Рисунок А.1, на планах указаны диаметры трубопроводов. Указана привязка выпуска К1 к оси здания;
22. Расстановка умывальников принята согласно раздела ТХ. Исключены умывальники из помещений 10,11,12. Откорректированы планы и схемы;
23. Аксонометрические схемы водопровода В1, Т3, К1 выполнена согласно ГОСТ 21.601-2011 приложение Б.1, Б2. Указаны отметки, диаметры, уклоны всех трубопроводов.

Указано буквенно-цифровое обозначение всех трубопроводов. Указана марка и диаметры запорной арматуры;

24. В помещении топочной предусмотрена установка трапа;

25. Водомерный узел выполнен согласно ГОСТ 21.601-2011 Рисунок Б. На вставке предусмотрен спускной кран диаметром согласно серия 5.901-1;

26. Согласно нормативу, фильтр установлен диаметром подводящего трубопровода, до перехода на счетчик;

27. Согласно ГОСТ 22689-89 полиэтиленовых трубопроводы приняты d110, откорректирован диаметр на плане и схеме и спецификации;

28. Спецификация. Угловые штампы выполнены согласно ГОСТ 21.101-97 первый лист-форма 5, второй лист – форма 6;

29. Пояснительная записка и спецификация откорректированы согласно замечаниям;

Наружное водоснабжение и канализация

30. На титульном листе, в ПЗ и во всех угловых штампах проекта наименование раздела проекта принято согласно ГОСТ 21.101-97 табл. А1 - «Наружные сети водоснабжения и канализации»;

31. Во всех угловых штампах проставлена дата выполнения проекта согласно заданию на проектирование;

32. Наименование таблицы «Основных показателей сетей водоснабжения» принято согласно ГОСТ 21-704-2011. Расходные данные приняты согласно откорректированного по замечаниям раздела ВК. Дополнены в таблице расходы на наружное пожаротушение В2 в л/с;

33. Из общих указаний исключены недействующие СНиПы, заменены на действующие СП РК и СН РК;

34. В общих указаниях дана информация о источнике водоснабжения для проектируемого здания. Даны указания по наружному пожаротушению;

35. Согласно СН РК4.01-03-2011 подсоединение к септику (выгребу) выполнено через смотровой колодец;

36. Приведен в соответствие объем септика в таблице ГП ведомости жилых и общественных зданий согласно раздела АС и НВК. Приведен в соответствие диаметр подводящего трубопровода в септик;

37. Схема сетей с деталировкой колодца выполнена согласно ГОСТ 21.704-2011 Рисунок Г.1, с привязкой трубопроводов к стенкам колодца, указана нумерацию оборудования в колодце согласно позициям спецификации;

38. Обозначение трубопроводов В1 на профилях принято согласно ГОСТ18599-2001;

39. Согласно общих указаний уровень грунтовых вод на глубине 1,5-1,6 м от уровня земли, на продольном профиле приведена в соответствие отметка уровня грунтовых вод;

40. Согласно ГОСТ 21.704-2011 на профилях сети указаны геологическая колонка грунтов, оси пересекаемых автодорог, указаны линии натурной и проектируемой земли;

41. Исключены из таблиц колодцев и спецификации стремянки, так как в ж.б кольцах согласно серии, предусмотрены скобы. Количество скоб принято согласно серии 3.900.1-14;

42. Спецификация. Угловые штампы выполнены согласно ГОСТ 21.101-97 первый лист форма 5, последующие листы форма 6;

43. Откорректированы пояснительная записка и спецификация согласно замечаниям;

Отопление и вентиляция

44. Проект откорректирован по СН РК 4.02-05-2013, СП РК 4.02-105-2013;

45. Лист ОВ1 общие данные выполнены по ГОСТ 21.602-2003 СПДС;

46. Общие указания откорректированы приведены в соответствие;

47. Наружная температура откорректирована, приведена в соответствие с СП РК 2.04-01-2017 строительная климатология;
48. Вытяжные воздуховоды систем откорректированы по СН РК 4.02-01-2011;
49. Представлены расчеты тепловых потерь, гидравлический и воздухообмена;
50. Выполнен аэродинамический расчет трубы;
51. Представлен расчет котельной и паспорт оборудования;
52. План топочной откорректирован, показана переточная решетка;
53. Выполнено согласование со смежными разделами;
54. Откорректирована спецификация и пояснительная записка по замечаниям;

Электротехническая часть

55. Приведено в соответствие технико-экономические показатели проекта;
56. Приведено в соответствие шифр проекта (в угловом штампе и в таблице);
57. Откорректировано не действующий ГОСТ21.614-88;
58. Коэффициент мощности принято не менее 0,93;
59. Сечение кабелей откорректировано;
60. Приведено в соответствие толщина шрифтов;
61. В общих указаниях выделено подразделы освещение, молниезащита и т.д;
62. Питание щитов 1ЩС, 2ЩС от 1РП выполнено раздельно;
63. Щиты 1ЩС, 2ЩС, 1РП установлено в пом.16;
64. Сети по оси «А» перенесено на ось «Б» Лист 6;
65. На планах показаны привязки розеток и светильников – выполнить согласно п.2.4.3 ГОСТ 21.608-2014;
66. Предоставлен светотехнический расчет;
67. Предоставлены планы по молниезащите и заземлению;
68. Исключена розетка на 380В;
69. В спецификации откорректировано марка щита 1ЩС;
70. Откорректирован кабель;
71. Исключено концевая муфта сечением 16мм2;
72. Откорректировано количество выключателей;
73. Спецификация оборудования приведено в соответствие с проектом и замечаний;

Наружное электроснабжение

74. Разделы приведены в соответствие;
75. Предусмотрено обложки по каждому разделу;
76. На планах добавлено согласования со смежниками;
77. В ПЗ добавлено технико-экономические показатели проекта;
78. Приведено в соответствие шифр проекта (в угловом штампе и в таблице);
79. В таблицу основных показателей проекта добавлено категория электроснабжения;
80. Приведено в соответствие толщина шрифтов;
81. План выполнено на топосъемке;
82. Предоставлен полный объем работ;
83. На плане линии выделено жирнее. Добавлено условные обозначения;
84. Питание от ДЭС предусмотрено отдельным проектом;
85. Приведено в соответствие количество опор;
86. Приведено в соответствие количество наружных светильников;
87. Приведено в соответствие нагрузка в проекте;
88. Исключено из спецификации просеянная земля;
89. Количество кабеля, трубы откорректированы;
90. Переходы и пересечения с инженерными коммуникациями, а/дорогами защищено трубой;

91. Выполнена привязка к инженерным сетям и к зданиям;

92. Откорректировано спецификация согласно замечаниям;

Пожарная сигнализация

93. Приведено в соответствие шифр проекта (в угловом штампе и в таблице);

94. Откорректировано не действующая нормативная документация;

95. Выполнена привязка извещателей согласно ГОСТ;

96. Добавлены условные обозначения на планах. На планах указаны номера шлейфов;

Система связи

97. Приведено в соответствие шифр проекта (в угловом штампе и в таблице);

98. Откорректировано не действующая нормативная документация;

99. Описание проекта дополнено каким образом предусмотрено питание сетей телефонизации;

100. Добавлены условные обозначения на планах;

Паспорт рабочего проекта

101. Паспорт рабочего проекта разработан согласно СН РК 1.02-03-2011 по форме Ф3;

102. Показаны эскизные графические материалы: ситуационная схема, генплан, фасады, разрезы, планы;

103. Указаны технико-экономические показатели по генплану, по зданию;

Общая пояснительная записка

104. Пункт 2. Генеральный план. СНиП РК 3.01.01-2008*, утративший силу, заменен на действующий СП РК;

Генеральный план

105. Лист ГП-1 В угловом штампе указана дата разработки рабочих чертежей;

106. Ведомость ссылочных и прилагаемых документов. Откорректирован номер СП РК «Градостроительство. Планировка и застройка городских и сельских населенных пунктов»;

107. ТЭП по генплану. Из площади застройки исключена площадь площадки для золы и показатели приведены в соответствие с учетом внесения площади площадки для золы в площадь твердых покрытий;

108. Лист ГП-2. Ситуационная схема. Ситуационная схема дополнена стрелкой Север-Юг;

109. Лист ГП-4. Разбивочный план. Внутри контура здания указана абсолютная отметка 0.000 согласно ГОСТ 21.508-93, п. 5.6;

110. На временной парковке хранения автомашин предусмотрено место для автотранспорта ММГН, показано условное обозначение места для ММГН;

111. Лист ГП-5. План организации рельефа. Откорректирован уклон проезда в промилях;

112. Лист ГП-6. План земляных масс. Ведомости земляных масс выполнена согласно примера оформления приложения Л, ГОСТ 21.508-93;

113. Размеры крыльца приведены в соответствие;

114. На плане твердых покрытий показано сечение по пандусу для ММГН на сопряжении тротуара и проезда;

115. В соответствии СН РК 3.03-19-2006 представлен расчёт дорожной одежды на однократное длительное воздействие применительно к транспортным средствам по покрытию;

116. Конструкция дорожной одежды противопожарных проездов предусмотрена из расчётной нагрузки от пожарных машин на ось;

117. Указаны мероприятия по подготовке грунта под посадку деревьев, кустарников, газонов, указана норма семян для устройства газона на 1 метр квадратный;

118. На экспертизу представлен стройгенплан со всеми временными дорогами и

временными сооружениями;

Сметная документация

119. Представлена пояснительная записка к сметной документации. Приведены ссылки на документы, в соответствии с которыми разрабатывается сметная документация;

120. Представлена сводная ведомость материальных ресурсов и оборудования;

121. Представлен утвержденный заказчиком сводный и сметные расчеты стоимости строительства;

122. Сметная документация пересчитана с учетом цен 2 квартала 2019 года;

123. Стоимость экспертизы рабочего проекта рассчитана согласно Приказа и.о. Министра национальной экономики Республики Казахстан от 21 декабря 2015 года № 780;

124. Затраты на инжиниринговые услуги приняты согласно Нормативного документа по определению затрат на инжиниринговые услуги в строительстве утвержденный приказом КДС от 11 мая 2018 года №102НҚ;

125. Изменены наименования работ, материалов приведены в соответствие с нормативным данным согласно СНБ;

126. Откорректированы локальные сметы согласно выданным замечаниям;

127. Представлен документ «Сводная ведомость потребности основных материалов, изделий, конструкций и оборудования» в соответствии с выданными замечаниями согласно СН РК 1.02.-03-2011 Приложение К (обязательное), с внесенными изменениями согласно приказа и.о. Председателя Комитета по делам строительства и ЖКХ и управления земельными ресурсами Министерства Национальной экономики РК от 30.04.15г. №180-нк.

7.2 Оценка принятых проектных решений

В соответствии с Правилами определения общего порядка отнесения зданий и сооружений к технически и (или) технологически сложным объектам, утвержденными приказом Министерства национальной экономики Республики Казахстан от 28 февраля 2015 года № 165 (с изменениями и дополнениями по состоянию на 20 декабря 2016 года) разработчиком рабочего проекта установлен II (нормальный) уровень ответственности, не относящийся к технически сложным.

Рабочий проект «Строительство административного здания аппарата акима сельского округа Жуантобе в селе Жуантобе Созакского района ЮКО» разработан в необходимом объеме, в соответствии с заданием на проектирование, исходными данными, техническими условиями и нормативными требованиями.

Состав и комплектность представленных материалов соответствуют требованиям СН РК 1.02-03-2011 «Порядок разработки, согласования, утверждения и состав проектной документации на строительство».

Материалы оценки воздействия на окружающую среду к рабочему проекту «Строительство административного здания аппарата акима сельского округа Жуантобе в селе Жуантобе Созакского района ЮКО» соответствуют требованиям Экологического кодекса Республики Казахстан.

Материалы инженерных изысканий содержат достаточные данные, необходимые для разработки рабочего проекта.

При разработке рабочего проекта учтены местные природно-климатические и геологические условия площадки строительства.

В рабочем проекте, согласно имеющимся возможностям, применены импорт заменяющие местные строительные материалы и изделия, изготавливаемые на предприятиях Республики Казахстан.

Принятые проектные решения, с учетом внесенных изменений по п. 7.2, соответствуют государственным нормативным требованиям по санитарной и экологической безопасности, функциональному назначению объекта.

Основные технико-экономические показатели по рабочему проекту

Таблица 8

№ п/п	Наименование показателей	Единица измерения	Показатели	
			Заявленные	Рекомендуемые
Показатели по генплану				
1	Площадь участка	га		0,2302
2	Площадь застройки	$м^2$		340,0
3	Площадь покрытия	$м^2$		652,6
4	Площадь озеленения	$м^2$		1309,4
5	Количество парковочных мест	м/мест		3
Показатели по архитектурно-строительной части				
6	Общая площадь	$м^2$		218
7	Полезная площадь	$м^2$		218
8	Расчетная площадь	$м^2$		163,14
9	Строительный объем	$м^3$		1492,8
10	Площадь застройки	$м^2$		292,2
11	Количество этажей	этаж		1
12	Общая сметная стоимость строительства в текущих ценах 2019 года в том числе: СМР оборудование прочие	млн.тенге	93,604 65,438 11,909 16,257	83,288 55,969 11,404 15,915
13	Продолжительность строительства	месяц		6

Примечание:

В результате внесённых в проектно-сметную документацию по экспертным замечаниям изменений и дополнений, снижение сметной стоимости строительства составило 10,316 млн. тенге.

8. ВЫВОДЫ

С учетом вышеуказанных дополнений рабочий проект **«Строительство административного здания аппарата акима сельского округа Жуантобе в селе Жуантобе Созакского района ЮКО»** соответствует требованиям государственных нормативов, действующих в Республике Казахстан, и рекомендуется для утверждения в установленном порядке со следующими основными технико-экономическими показателями:

Показатели по генплану		
1.	Площадь участка	0,2302 га
2.	Площадь застройки	340,0 $м^2$
3.	Площадь покрытия	652,6 $м^2$
4.	Площадь озеленения	1309,4 $м^2$
5.	Количество парковочных мест	3 м/мест
Показатели по архитектурно-строительной части		
6.	Общая площадь	218 $м^2$
7.	Полезная площадь	218 $м^2$
8.	Расчетная площадь	163,14 $м^2$
9.	Строительный объем	1492,8 $м^3$
10.	Площадь застройки	292,2 $м^2$
11.	Количество этажей	1 этаж
12.	Общая сметная стоимость строительства в текущих ценах 2019 года, в том числе:	83,288 млн.тенге
	СМР	55,969 млн.тенге
	Оборудование	11,404 млн.тенге
	Прочие	15,915 млн.тенге
13.	Продолжительность строительства	6 месяцев

1. При предоставлении на утверждение и выдаче на производство работ рабочий проект подлежит проверке на соответствие его с настоящим заключением экспертизы.
2. Рабочий проект подлежит утверждению в установленном порядке в соответствии приказа МНЭ РК от 02.04.2015 года № 304.
3. Настоящее экспертное заключение выполнено с учетом исходных материалов (данных), утвержденных заказчиком для проектирования, достоверность которых гарантирована КГУ «Отдел строительства акимата Созакского района, Туркестанской области» в соответствии с условиями договора №6 от 29.01.2019 года.

8. ТҰЖЫРЫМДАР

«ОҚО, Созақ ауданы, Жуантөбе ауылындағы Жуантөбе ауылдық округі әкімі аппаратының әкімшілік ғимаратының құрылысы» жұмыс жобасын сараптаманың ескертпелері мен ұсыныстары бойынша енгізілген өзгерістер мен толықтыруларды ескере отырып, Қазақстан Республикасында қолданылатын нормативтердің талаптарына сәйкес келетіндіктен, төмендегі негізгі техника-экономикалық көрсеткіштерімен белгіленген тәртіппен бекітуге ұсыныс жасаймыз:

Бас жоспар бойынша көрсеткіштері		
1.	Учаске ауданы	0,2302 га
2.	Құрылыс ауданы	340,0 $м^2$
3.	Қатты жабынды ауданы	652,6 $м^2$
4.	Көгалдандыру ауданы	1309,4 $м^2$

5.	Автокөлік тұрағы саны	3 к/орын	
	Архитекторлық- құрылыс бөлімі бойынша көрсеткіштері		
6.	Жалпы ауданы	218	$м^2$
7.	Пайдалы ауданы	218	$м^2$
8.	Есептік ауданы	163,14	$м^2$
9.	Құрылыс көлемі	1492,8	$м^3$
10.	Құрылыс ауданы	292,2	$м^2$
11.	Этаж саны	1 этаж	
12.	2019 жылдағы ағымдағы бағадағы		
	құрылыстың жалпы сметалық құны оның ішінде:	83,288	млн.тенге
	Құрылыс-монтаж жұмыстары	55,969	млн.теңге
	Құрал жабдықтар	11,404	млн.теңге
	Өзге де шығындар	15,915	млн.теңге
5.	Құрылыс ұзақтығы	6 ай	

1. Жұмыс жобасын бекіту және жұмыстарды өндіріске ұсынғанда, оның осы сараптама қорытындысына сәйкес келтірілгендігін тексеру қажет.

2. Жұмыс жобасы Қазақстан Республикасы Ұлттық экономика Министрінің 2015 жылғы 2 сәуірдегі № 304 бұйрығына сәйкес белгіленген тәртіппен бекітілуі тиіс.

3. Осы сараптау қорытындысы жобалау үшін тапсырысшы бекіткен бастапқы материалдарды (мәліметтерді) есепке алумен орындалды, олардың дұрыстығына 29.01.2019 жылғы № 6 шартының талаптарына сәйкес «Түркістан облысы, Созақ ауданы әкімдігінің құрылыс бөлімі» ММ кепілдік етеді.

Акмулдаев Ж.О.

Директор

Жолшиева А.С.

Эксперт

Баукова И.Н.

Эксперт

Утегенов Ж.Л.

Эксперт

Оразбекова Л.Ж.

Эксперт

Кырыкбаев Г.Т.

Эксперт

Казакова Н.В.

Эксперт

Сатыбалдиев М.Б.

Эксперт

Номер: KZ32VDD00119403

Акимат Туркестанской области

Государственное учреждение "Управление природных ресурсов и регулирования природопользования Туркестанской области"

РАЗРЕШЕНИЕ

на эмиссии в окружающую среду для объектов IV категории

Наименование природопользователя:

Государственное учреждение "Отдел строительства акимата Созакского района" улица Жибек жолы, дом № 65А,

(индекс, почтовый адрес)

Индивидуальный идентификационный номер/бизнес-идентификационный номер: 140940022803

Наименование производственного объекта: Строительство административного здания аппарата акима сельского округа Жуантобе в селе Жуантобе Созакского района

Местонахождение производственного объекта:

Туркестанская область , Сузакский район, Жуантобинский с.о., с.Жуантобе .

Соблюдать следующие условия природопользования:

1. Не превышать лимиты эмиссий (выбросы, сбросы, отходы, сера), установленные в настоящем Разрешении на эмиссии в окружающую среду для объектов IV категории (далее - Разрешение для объектов IV категории) на основании нормативов эмиссий в окружающую среду, установленные и обосанованные расчетным или инструментальным путем и(или) положительными заключениями государственной экологической экспертизы нормативов эмиссий по ингредиентам (веществам) на проекты нормативов эмиссий в окружающую среду, материалы оценки воздействия в окружающую среду, проекты реконструкции или вновь строящихся объектов предприятий согласно приложению 1 к настоящему Разрешению для объектов IV категории.
2. Условия природопользования согласно приложению 2 к настоящему Разрешению для объектов IV категории.
Примечание:
* Лимиты эмиссий, установленные в настоящем Разрешении для объектов IV категории, по валовым объемам эмиссий и ингредиентам (веществам) действуют на период настоящего Разрешения для объектов IV категории и расчитываются по формуле, указанной в пункте 22 Правил заполнения форм документов для выдачи разрешений на эмиссии в окружающую среду.
Разрешение для объектов IV категории действительно до изменения применямых технологий и условий природопользования, указанных в настоящем Разрешении для объектов IV категории.
Приложения 1 и 2 являются неотъемлемой частью настоящего Разрешения для объектов IV категории.

Заместитель руководителя Саметова Гульнара

(подпись) Фамилия, имя, отчество (отчество при наличии)

Место выдачи: **Дата выдачи:** 27.05.2019 г.

Приложение № 1 к разрешению на эмиссии в окружающую среду

Лимиты эмиссий в окружающую среду

Наименование загрязняющих веществ	Лимиты эмиссий в окружающую среду	
	г/сек	т/год
1	2	3
Лимиты выбросов загрязняющих веществ		
Всего, из них по площадкам:	0,23319928528	0,1817917129
Строительство административного здания аппарата акима сельского округа Жуантобе в селе Жуантобе Созакского района	0,23319928528	0,1817917129
в т.ч. по ингредиентам:		
Формальдегид	0,00001587222	0,000016
Пропан-2-он	0,001121	0,001875
Бутилацетат	0,000518	0,000865
Хлорэтилен	0,0000001354	0,0000000975
Этанол	0,001736	0,0025
Взвешенные частицы PM10 (1)	0,0665	0,0133356
Пыль неорганическая, содержащая двуокись кремния в %:70-20 (шамот, цемент, пыль, цементного производства - глина, глинистый сланец доменный шлак, песок, клинкер, зола кремнезем, зола углей казахстанских месторождений)	0,08746	0,09977
Алканы С12-19/в пересчете на С/	0,00757934167	0,0019897144
Циклогексанон	0,001736	0,005
Уайт-спирит	0,00694	0,020955
Азот (II) оксид	0,00156537556	0,00027716
Углерод	0,00008142778	0,0001357144
Азота (IV) диоксид	0,00963844111	0,0017056
Железо (II, III) оксиды	0,023826	0,003304
Марганец и его соединения (в пересчете на марганец (IV) оксид)	0,0007186	0,0003086
Метилбензол	0,002674	0,00697
Бенз/а/пирен	0,00000000127	0,0000000016
Диметилбензол (смесь о-,м-, п- изомеров)	0,00502	0,016525
Сера диоксид	0,00056833333	0,001544
Углерод оксид	0,01550075694	0,004715225
Лимиты сбросов загрязняющих веществ		
Лимиты на размещение отходов производства и потребления		
Лимиты на размещение серы		

Приложение № 2 к разрешению
на эмиссии в окружающую среду

Условия природопользования

1. Соблюдать нормативы эмиссий, установленные настоящим разрешением.
2. Разрешение является основанием для внесения платежей за эмиссии в окружающую среду. Суммы платы исчисляются самостоятельно, исходя из фактических объемов эмиссий в окружающую среду и установленных ставок.
3. Ежеквартально представлять отчет о выполнении условий природопользования в орган выдавший экологическое разрешение (п.5 ст.73 Экологического кодекса РК).
4. Согласно заявки природопользователя, начало и окончание периода выбросов для строительных работ - 01.07.2019 год - 31.12.2019 год.