"ARCHITECTSЭКСПЕРТИЗА.KZ" ЖШС
Аккредиттеу туралы куәлік
№00001 2016 жылғы 14 қаңтар
Қазақстан Республикасы, Алматы қ.,
Бұхар Жырау көш., Римский-Корсаков
көш. қиылысы 10/1 үй, 37-ші кеңсе
Тел: +7 (727) 972 22 88
Тел: +7 (727) 300 75 70

Archexpert.kz
Надёжно проверено - надёжно построено!

ТОО "ARCHITECTSЭКСПЕРТИЗА.KZ"
Свидетельство об аккредитации
№00001 от 14.01.2016 года
РК, г. Алматы, ул. Бухар Жырау,
уг. ул. Римского Корсакова,
д. 10/1, офис 37
Тел: +7 (727) 972 22 88
Тел: +7 (727) 300 75 70

«Журналистер» гүл бағын абаттандыру және көгалдандыру. Алматы қаласы, Медеу ауданы»
жұмыс жобасы бойынша

16.03.2018 ж. № Arch-0038/18

ҚОРЫТЫНДЫ

ТАПСЫРЫСШЫ:
«Алматы қаласы Табиғи ресурстар және табиғатты пайдалануды реттеу басқармасы» коммуналдық мемлекеттік мекемесі
Алматы қаласы

БАС ЖОБАЛАУШЫ:
«Жезқазғанпроект» өндірістік кооперативі
Жезқазған қаласы

Алматы 2018 г.

АЛҒЫ СӨЗ

«Журналистер» гүл бағын абаттандыру және көгалдандыру. Алматы қаласы, Медеу ауданы» жұмыс жобасы «ARCHITECTSЭКСПЕРТИЗА.KZ» ЖШС рұқсатынсыз осы сараптамалық құрытындыны толық немесе ішінара қайта шығаруға, көбейтуге және таратуға жол берілмейді.

З А К Л Ю Ч Е Н И Е

№ Arch-0038/18 от 16.03.2018 г.

по рабочему проекту
«Благоустройство и озеленение сквера «Журналистов» в Медеуском районе города Алматы»

ЗАКАЗЧИК:
КГУ «Управление природных ресурсов и регулирований природопользования города Алматы»
г. Алматы

ГЕНПРОЕКТИРОВЩИК:
Производственный кооператив (ПК) «Жезказганпроект»
г. Жезказган

г. Алматы

ПРЕДИСЛОВИЕ

Данное экспертное заключение по рабочему проекту: **«Благоустройство и озеленение сквера «Журналистов» в Медеуском районе города Алматы»** не может быть полностью или частично воспроизведено, тиражировано и распространено без разрешения ТОО «ARCHITECTSЭКСПЕРТИЗА.KZ» города Алматы.

1. НАИМЕНОВАНИЕ: рабочий проект «Благоустройство и озеленение сквера «Журналистов» в Медеуском районе города Алматы».

Настоящее заключение выполнено согласно договору о государственных закупках работ от 06 ноября 2017 года № 79 с/к, заключенным между Заказчиком - КГУ «Управление природных ресурсов и регулирований природопользования города Алматы» и Исполнителем – ТОО «ARCHITECTSЭКСПЕРТИЗА.KZ» на проведение экспертизы проекта.

2. ЗАКАЗЧИК: КГУ «Управление природных ресурсов и регулирования природопользования города Алматы».

3. ГЕНПРОЕКТИРОВЩИК: производственный кооператив (ПК) «Жезказганпроект», г. Жезказган (государственная лицензия на проектную деятельность, номер лицензии ГСЛ № 002038 от 24 ноября 2000 года – II категория, выданная Агентством Республики Казахстан по делам строительства и жилищно-коммунального хозяйства, город Астана, с приложениями на 6 страницах от 16 июля 2012 года).

ГИП – Бейсекова А.А. (приказ № 61.1/1/17 от 28 июля 2017 года, по ПК «Жезказганпроект»).

4. ИСТОЧНИК ФИНАНСИРОВАНИЯ: – государственные инвестиции (местный бюджет, программа 354 004 000 159, письмо КГУ «Управление природных ресурсов и регулирования природопользования города Алматы» от 16 ноября 2017 года № 1-10/2468-и).

5 ОСНОВНЫЕ ИСХОДНЫЕ ДАННЫЕ

5.1 Основание для разработки:

задание на проектирование объекта «Благоустройство и озеленение сквера «Журналистов» в Медеуском районе города Алматы», выданное и утвержденное КГУ «Управление природных ресурсов и регулирования природопользования города Алматы», от 25 октября 2017 года;

генеральный план города Алматы, утвержденный Постановлением Правительства Республики Казахстан за № 1330 от 19 декабря 2012 года;

постановление Акимата города Алматы № 2/213 от 09 июня 2017 года «О строительстве и реконструкции объектов города Алматы», с приложением «Перечень объектов строительства и реконструкции арычных сетей и ливневой канализации, поливочных водопроводов, фонтанов, русел рек, парков и скверов, производственных баз города Алматы»;

протокол совещания от 20 июля 2017 года № 17 под председательством акима города Алматы Бабек Б. К.;

письмо АО «Центр развития города Алматы» № 94/05 от 14 марта 2017 года – о проведении первой, открытой городской мастерской по разработке эскизных проектов городских парков и скверов и передачи их на разработку ПСД Управлению природных ресурсов и регулирования природопользования города Алматы;

договор № 45 с/к о государственных закупках работ по специфике 004-159 «Разработка проектно-сметной документации на благоустройство и озеленение сквера «Журналистов» в Медеуском районе города Алматы», июль 2017 года;

архитектурно-планировочное задание № 2368 от 09 ноября 2017 года на проектирование объекта «Благоустройство и озеленение сквера «Журналистов» в Медеуском районе города Алматы», выданное КГУ «Управление архитектуры и градостроительства города Алматы»;

генеральный план участка с нанесенными границами участка и границами благоустройства сквера «Журналистов», а также «красными линиями», утвержденный КГУ «Аппарат акима Медеуского района города Алматы» (от 21 февраля 2018 года) и согласованный КГУ «Управление природных ресурсов и регулирования природопользования города Алматы» (от 15 февраля 2018 года);

ланшафтный дизайн-проект (эскизный проект) сквера «Журналистов» в Медеуском районе города Алматы, согласованный КГУ «Управление архитектуры и градостроительства города Алматы» (от 20 декабря 2017 года) и АО «Центр развития города Алматы», утвержденный КГУ «Управление природных ресурсов и регулирования природопользования города Алматы» (от 29 сентября 2017 года) и разработанный ПК «Жезказганпроект», г. Алматы;

протокол технического совещания по согласованию выбора прайс-листов, предоставляемых потенциальными поставщиками, для разработки проектно-сметной документации по проекту «Благоустройство и озеленение сквера «Журналистов» в Медеуском районе города Алматы», от 15 ноября 2017 года;

перечень материалов, изделий, конструкций и оборудования, принятых по ценовым предложениям по объекту «Разработка проектно-сметной документации на благоустройство и озеленение сквера «Журналистов» в Медеуском районе города Алматы», утвержденный Заказчиком - КГУ «Управление природных ресурсов и регулирования природопользования города Алматы», февраль 2018 года.

материалы «Инвентаризации и лесопатологического обследования зеленых насаждений на территории благоустройства и озеленения сквера «Журналистов», расположенного в Медеуском районе города Алматы, выполненные ПК «Жезказганпроект», г. Жезказган, 2017 год;

письмо КГУ «Управление природных ресурсов и регулирования природопользования города Алматы» № 1-05.448 от 26 февраля 2018 года – по вопросу предоставления акта обследования на наличие зеленых насаждений на территории благоустройства и озеленения сквера «Журналистов» в Медеуском районе г. Алматы;

отчет об инженерно-геологических изысканиях на объекте «Благоустройство и озеленение территории скверов: «Журналистов» - в Медеуском районе; «Шугыла», у «Дома детского творчества» и «Славы аэропорта» - в Турксибском районе г. Алматы» выполненный ТОО «РАМАСАН», г. Алматы (государственная лицензия на изыскательскую деятельность ГСЛ № 09115 от 25 августа 2011 года, выданная Агентством Республики Казахстан по делам строительства и жилищно-коммунального хозяйства, с приложением на двух листах от 18 мая 2017 года), выполненный в августе 2017 года, арх. № 0720;

топографическая съемка М1:500, выполненная ТОО «РАМАСАН», г. Алматы (государственная лицензия на изыскательскую деятельность ГСЛ № 09115 от 25 августа 2011 года, выданная Агентством Республики Казахстан по делам строительства и жилищно-коммунального хозяйства), от 02 октября 2017 года;

приказ КГУ «Управление природных ресурсов и регулирования природопользования города Алматы» №152 н/к от 27 июля 2017 года о назначении комиссии по определению объема демонтажных работ по рабочему проекту «Разработка проектно-сметной документации по благоустройству и озеленению сквера «Журналистов» в Медеуском районе города Алматы»;

дефектный акт на демонтажные работы по рабочему проекту «Благоустройство и озеленение сквера сквера «Журналистов» в Медеуском районе города Алматы», утвержденный заместителем руководителя КГУ «Управление природных ресурсов и регулирования природопользования города Алматы» Темешевым А.С. и членами комиссии по определению объема демонтажных работ, от 01 августа 2017 года;

письмо КГУ «Управление природных ресурсов и регулирования природопользования города Алматы» № 1-10.387 от 20 февраля 2018 года – о согласовании расстояний для перевозки грунта от площадки строительства;

письмо КГУ «Управление природных ресурсов и регулирования природопользования города Алматы» от 16 ноября 2017 года № 1-10/2468-и, о начале строительства объекта – II квартал 2018 года;

Технические условия:

на водопотребление (для полива) – технические условия от 31 октября 2017 года № 05/3-3417-х, выданные ГКП «Холдинг Алматы Су»;

на электроснабжение - ТУ № 25.1-520 от 07 февраля 2018 года, выданные АО «АЖК»; ТУ № 1435 от 04 октября 2017 года, выданные ГКП на ПХВ «АКЖ».

5.2 Согласования и заключения заинтересованных организаций:

письмо КГУ «Управление архитектуры и градостроительства города Алматы» № 1550 от 20 декабря 2017 года - согласование эскизного проекта «Благоустройство и озеленение сквера «Журналистов» в Медеуском районе города Алматы»;

письмо Заместителя акима Медеуского района города Алматы № 02-13-5034-С от 06 декабря 2017 года – согласование эскизного проекта по разработке проектно-сметной документации на благоустройство и озеленение сквера «Журналистов» в Медеуском районе города;

письмо КГУ «Управление природных ресурсов и регулирования природопользования города Алматы» № 1-10/2468-и от 16 ноября 2017 года - согласование рабочего проекта «Благоустройство и озеленение сквера «Журналистов» в Медеуском районе города Алматы»;

акционерное общество «Центр развития города Алматы» - согласование разработанной ПК «Жезказганпроект» проектно-сметной документации по благоустройству и озеленению скверов на соответствие концептуальным требованиям, письмо № 461/07 от 07 ноября 2017 года;

КГУ «Управление архитектуры и градостроительства города Алматы» (от 20 декабря 2017 года), АО «Центр развития города Алматы», КГУ «Управление природных ресурсов и регулирования природопользования города Алматы» (от 29 сентября 2017 года) - согласование ланшафтного дизайн-проекта (эскизного проекта) сквера «Журналистов» в Медеуском районе города Алматы;

письмо «Управление занятости и социальных программ города Алматы» № 3Т-Б-1211/8172 от 14 декабря 2017 года – согласование на соответствие рабочих проектов «Благоустройство и озеленение территории скверов: «Журналистов» - в Медеуском районе; «Шугыла», у «Дома детского творчества» и «Славы аэропорта» - в Турксибском районе г. Алматы» действующим законодательным и техническим нормам по доступу инвалидов в проектируемые объекты;

письмо КГУ «Управление природных ресурсов и регулирования природопользования города Алматы» № 1-10.314 от 20 февраля 2018 года – о согласовании раздела 1 – «Генеральный план», в 4-х рабочих проектах по благоустройству и озеленению скверов, разработанных ПК «Жезказганпроект», в том числе применение в покрытиях тротуаров гранитной брусчатки и гранитных бордюрных камней;

письмо СГО РК от № 12-08/123 от 03 марта 2018 года – о согласовании рабочего проекта по благоустройству и озеленению сквера «Журналистов» в Медеуском районе города Алматы.

Рабочие чертежи ЭМ согласованы:

АО «АЖК» от 03 марта 2018 года;

ГКП на ПХВ «Алматы Су» 15 марта 2018 года;

ТОО «АлТС» 14 марта 2018 года;

ГКУ «Управление финансов г. Алматы» без даты;

РГКП Центральный государственный музей РК без даты;

ГУ «Управление природных ресурсов и регулирования природопользования г. Алматы» без даты;

СГО РК письмо от № 12-08/123 от 03 марта 2018 года;

«Управление архитектуры и градостроительства города Алматы» от 15 марта 2018 года;

Рабочие чертежи ЭН согласованы:

АО «АЖК» от 05 февраля 2018 года;

ГКП на ПХВ «АлматыҚала Жарық» без даты;

ТОО «АлТС» 13 февраля 2018 года;

ГКУ «Управление финансов г. Алматы» без даты;

РДТ «Алматытелеком» от 05 февраля 2018 года;

ГКЧ «Управление культуры г. Алматы» без даты;

в/ч №02271 от 09 февраля 2018 года;

УМСС АР «АЭТУТ» от 08 февраля 2018 года;

ГУ «Управление природных ресурсов и регулирования природопользования г. Алматы» 13 февраля 2018 года;

КГП «Управление автомобильных дорог Акимата г. Алматы» от 07 февраля 2018 года;

СГО РК письмо от № 12-08/123 от 03 марта 2018 года;

«Управление архитектуры и градостроительства города Алматы» от 15 марта 2018 года;

Проект наружных сетей водопровода согласован:

ГКП «Холдинг Алматы Су» Управления энергетики и коммунального хозяйства города Алматы от 12 февраля 2018 года;

ГКП «Бастау» от 14 декабря 2017 года № 1519;

АО «АлТС» от 16 февраля 2018 года №78;

АО «АЖК» от 15 февраля 2018 года;

УМСС АР «АЭТУТ» от 16 февраля 2018 года;

ГУ «Управление природных ресурсов» от 19 февраля 2018 года;

КГУ «Управление финансов г. Алматы» от 2018 года;

КГУ «Управление культуры от 2018 года;

РДТ «Алматытелеком» филиал АО «Казахтелеком» от 16 февраля 2018 года; № 132;

КГП «Управление автомобильных дорог» от 13 февраля 2018 года;

Воинская часть № 02271 от 2018 года;

Воинская часть 2027 от 19 февраля 2018 года;

АО «АЖК» связь от 15 февраля 2018 года;

СГО РК – письмо от 03марта 2018 года № 12-08/123;

ГКП на ПХВ «АлматыҚала Жарық» от 16 февраля 2018 года;

ГУ «Управление архитектуры» от 16 марта 2018 года.

5.3 Перечень документации, представленной на экспертизу

Заказ № 45 с/к:

Рабочий проект «Благоустройство и озеленение сквера «Журналистов» в Медеуском районе города Алматы» в составе:

ТОМ 1. - Пояснительная записка (ПЗ).

ТОМ 2. – Рабочие чертежи (ГП, АР, КЖ, НВ, ЭЛ):

Альбом 1. Генеральный план.

Альбом 2.1. Архитектурные решения.

Альбом 2.2. Конструкции железобетонные.

Альбом 3.1. Система наружного освещения.

Альбом 3.2. Силовое электрооборудование.

Альбом 4. Система полива.

Альбом 5. Маломобильные группы населения.

ТОМ 3. – Сметная документация. Прайс листы.

Эскизный проект.

Паспорт проекта.

Охрана окружающей среды.

Проект организации строительства.

Альбом раздела РП «Обеспечение доступности для маломобильных групп населения по объекту «Разработка проектно-сметной документации на благоустройство и озеленение сквера «Журналистов» в Медеуском районе города Алматы».

Протокол от 01 ноября 2017 года общественных слушаний в форме отрытых собраний, проведенных по адресу: г. Алматы, ул. Пушкина 72, конференц-зал, с участием Заместителя акима Медеуского района и заинтересованной общественности – об одобрении решений по проекту «Благоустройство и озеленение сквера «Журналистов» в Медеуском г. Алматы»;

паспорт рабочего проекта «Разработка проектно-сметной документации на благоустройство и озеленение сквера «Журналистов» в Медеуском районе города Алматы».

5.4 Цель и назначение объекта строительства

Целью рабочего проекта по благоустройству и озеленению сквера в городе Алматы является комплексный подход к архитектурно-художественному облику города, который решит следующие задачи:

обновление зеленого фонда города;

создание зон отдыха для горожан разработкой архитектурно-планировочных мероприятий, способствующих улучшению экологических и эстетических качеств парковой зоны общего пользования;

обеспечение эффективного использования городских территорий;

комплексность благоустройства и озеленения территории города создаст положительный образ у жителей и гостей города;

создание благоприятной среды для активного детского и семейного отдыха, досуга, общения, пропаганды здорового образа жизни;

формирование благоприятного социального климата для привлечения материальных, финансовых, интеллектуальных и иных ресурсов в развитие городской среды, создание инвестиционной и туристической привлекательности города;

обеспечение на территории зелёной зоны обстановки, соответствующей санитарным требованиям.

5.5. Существующее состояние

Подлежащий реконструкции и озеленению сквер «Журналистов» расположен в Медеуском районе города Алматы по пр. Назарбаева (бывшая ул. Фурманова), площадью в отведенных границах – 1,5075 га.

На территории сквера имеется существующий памятник, посвященный казахскому композитору, дирижеру – Н.Тлендиеву. Состояние памятника плохое и требует косметического ремонта площадки (местами облицовочный мрамор на площадке – потрескавшийся).

Озеленение парка удовлетворительное. Растительность представлена посадками хвойных и лиственных пород, а также некоторыми видами кустарников.

Главный вход расположен в западной стороны, с проспекта Н. Назарбаева (бывшая ул. Фурманова).

Разветвленная система тротуаров обеспечивает доступность во все зоны парка.

Малые архитектурные формы, расположенные по всему участку, требуют замены.

Членами комиссии КГУ «Управление природных ресурсов и регулирований природопользования города Алматы» было проведено обследование участка и выявлены недостатки. Составлен дефектный акт на демонтажные работы по рабочему проекту «Благоустройство и озеленение сквера сквера «Журналистов» в Медеуском районе города Алматы», утвержденный заместителем руководителя КГУ «Управление природных ресурсов и регулирования природопользования города Алматы» Темешевым А.С. и членами комиссии по определению объема демонтажных работ, от 01 июля 2017 года.

Согласно дефектному акту определены демонтажные работы: существующих покрытий дорожек и площадок (асфальтобетонных, плиточных, бетонных); поребрика; облицовочного камня памятника; малых архитектурных форм (скамей, урн); железобетонного лотка; фонарей освещения; деревьев; воздушных и кабельных электролиний.

Рекомендуется выполнить:

Для дальнейшей эксплуатации объекта требуется устранить все дефектные места пешеходного покрытия, убрать все существующие устаревшие МАФы, а также благоустройство и озеленение территории сквера, посадка новых деревьев, реставрация памятника.

6. ОСНОВНЫЕ ДАННЫЕ ОБЪЕКТА И ПРИНЯТЫЕ ПРОЕКТНЫЕ РЕШЕНИЯ

6.1 Место размещения объекта и характеристика участка строительства:

Проектируемый сквер «Журналистов» расположен в Медеуском районе города Алматы по пр. Назарбаева (бывшая ул. Фурманова). Участок имеет сложную форму в плане площадью в отведенных границах – 1,5075 га, в том числе площадь, подлежащая благоустройству – 1,1610 га.

Участок благоустройства сквера ограничен:

с запада – пр. Назарбаева;

с юга – ул. Жолдасбекова;

с севера – территорией Центрального Государственного музея;

с востока – соседними участками.

Рельеф участка работ представляет собой спланированную благоустроенную площадку.

Общий уклон поверхности земли имеет полого-наклонный характер с общим уклоном в северном направлении. Абсолютные отметки по участку находятся в пределах 899,16-894,42 м.

Система высот – Балтийская, система координат – городская.

На участке имеются существующие: памятник композитору Н.Тлендиеву, арык, элементы малых форм архитектуры, покрытия тротуаров и площадок, зеленые насаждения, инженерные сети.

В соответствии с дефектным актом, утвержденным Заказчиком, демонтажу подлежат: облицовка памятника, арык, все покрытия дорожек и площадок, элементы МАФ, деревья, кабельные и воздушные электролинии.

Природно-климатические условия района строительства:

климатический район (СНиП РК 2.04-01-2010)	-IIIB;
расчетная зимняя температура наружного воздуха наиболее холодной пятидневки (СН РК 2.04-21-2004*)	-минус 25 ºС;
район по весу снегового покрова (СНиП 2.01.07-85*)	-II (s_o=70 кгс/м²);
район по давлению ветра (СНиП 2.01.07-85*)	-III (w_o=38 кгс/м²);
район по толщине стенок гололеда	-III.

Инженерно-геологические условия площадки строительства

Согласно отчета об инженерно-геологических изысканиях на объекте: «Благоустройство и озеленение территории скверов: «Журналистов» - в Медеуском районе; «Шыгула», у «Дома детского творчества» и «Славы Аэропорта» - в Турксибском районе г.Алматы», выполненного ТОО «Рамасан», Арх. № 0720, без номера, без даты, участок сквера «Журналистов» расположен в районе улиц Фурманова и Жолдасбекова Медеуского района г. Алматы.

В геоморфологическом отношении участок расположен в пределах конуса выноса р. М. Алматинка. Поверхность участка спланирована. Абсолютные отметки поверхности земли – от 893,9 до 898,2м.

В геолого-литологическом строении данной территории принимают участие аллювиально-пролювиальные отложения верхнечетвертичного возраста (apQ_{III}), представленные галечниковыми грунтами, перекрытыми с поверхности суглинками и насыпными грунтами (tQ_{IV}).

Насыпной грунт представлен суглинком с включением гальки и гравия, мощностью до 2,0-2,4 м. Под насыпными грунтами залегают суглинки буровато-серого цвета, полутвердой консистенции, с включением гальки и гравия до 15%, мощностью до 0,8-1,2 м. С глубины 2,8-3,6 м - галечниковый грунт с песчаным заполнителем.

Грунтовые воды до глубины 5,0 м не вскрыты. Участок потенциально неподтопляемый.

Сейсмичность района равна 9 баллов. Категория грунтов по сейсмическим свойствам – I (первая).

Приведены нормативные и расчетные характеристики грунтов. Характеристики суглинков даются по лабораторным испытаниям и экспресс-информации КазЦНТиС №5 1980 г., крупнообломочных грунтов - по результатам обобщения полевых геотехнических работ и экспресс-информации КазЦНТиС №1 1979 г.

Таблица 1

№ ИГЭ	Наименование ИГЭ	$\rho_н$	ρ_{II}	ρ_I	c_{II}	c_I	φ_{II}	φ_I	E	R_0
1	Насыпной грунт	1,80	1,79	1,78	-	-	-	-	-	120
2	Суглинок	1,58 -	1,56 -	1,54 -	26 14	20 8	25 23	24 22	10,0 4,5	-

3	Галечниковый грунт с песчаным заполнителем	2,38	2,36	2,35	35	33	34	33	72	600

Примечания:

ρ плотность грунта, т/м^3; с - удельное сцепление, кПа;

φ - угол внутреннего трения, градус; Е - модуль деформации, МПа;

R_0-расчетное сопротивление, кПа, по СНиП РК 5.01-01-2002

Для суглинков в числителе приведены характеристики грунтов природной влажности, в знаменателе – при замачивании.

Просадочность. Суглинки проявляют просадочные свойства от дополнительных нагрузок. Начальное просадочное давление составляет 0,055-0,10 МПа. Грунтовые условия по просадочности относятся к I (первому) типу.

Нормативная глубина сезонного промерзания грунта по СП РК 2.04-01-2010 и СП РК 5.01-102-2013 для насыпных и крупнообломочных грунтов - 136 см, для суглинков – 92 см. Максимальное проникновение нуля градусов в грунт – 170 см (МСТ ГМО).

Степень агрессивного воздействия суглинков на бетонные и железобетонные конструкции всех видов марок по содержанию сульфатов для бетонов на портландцементе (по ГОСТ 10178) – неагрессивная; по содержанию хлоридов для бетонов на портландцементе, шлакопортландцементе (по ГОСТ 10178) и сульфатостойких цементах (по ГОСТ 22266) – неагрессивная.

6.2 Проектные решения

Современная экологическая ситуация в городе Алматы требует обновления существующих зеленых насаждений города и его дополнительного благоустройства. В связи с этим рабочий проект представляет идею благоустройства сквера «Журналистов» в Медеуском районе города Алмата.

Рабочим проектом, в соответствии с заданием на проектирование, утвержденным Заказчиком, и архитектурно-планировочным заданием, предусмотрено благоустройство и озеленение сквера с учетом требований СНиП РК 3.01-01-2008* «Градостроительство. Планировка и застройка городских и сельских населенных пунктов.

Рабочим проектом предусмотрено:

архитектурные решения, направленные на создание многофункционального пространства, обеспечивающего разнообразные виды отдыха и единой архитектурно-ландшафтной стилистики сквера, используя современные архитектурные приемы, а также современные материалы и технологии;

озеленение территории, выполненное на основе лесопатологического обследования зеленых насаждений сквера;

автоматизированная система полива в вегетационный период;

наружное освещение, разработанное с использованием существующих сетей электроснабжения;

демонтаж существующих элементов благоустройства в соответствии с дефектным актом, утвержденным Заказчиком.

Рабочим проектом предусмотрено максимальное сохранение зеленых насаждений.

6.2.1. Генеральный план

Решения по генеральному плану

Генеральный план по благоустройству и озеленению сквера выполнен на топографической съемке, выполненной ТОО «РАМАСАН», от 02 октября 2017 года.

Генеральный план разработан в соответствии с архитектурно-планировочным

заданием и заданием на проектирование, действующими нормами и правилами Республики Казахстан, функциональным назначением объекта и требованиям по благоустройству и санитарно-экологическим нормам.

Площадь участка в отведенных границах составляет 1,5075 га, в том числе площадь благоустраиваемой части участка – 1,1610 га.

Архитектурно-композиционное решение сквера соответствует требованиям развития города Алматы и согласовано КГУ «Управление архитектуры и градостроительства города Алматы» (письмо № 1550 от 20 декабря 2017 года), КГУ «Управление природных ресурсов и регулирования природопользования города Алматы» (письма № 1-10/2468-и от 16 ноября 2017 года; № 1-10.314 от 20 февраля 2018 года).

Основной задачей проекта является: устройство пешеходных дорожек и площадок, замена всех существующих устаревших МАФов, озеленение территории сквера, посадка новых деревьев, ремонт площадки памятника.

Схема генерального плана с экспликацией существующих и проектируемых сооружений представлена на Рисунке 1.

Рисунок 1

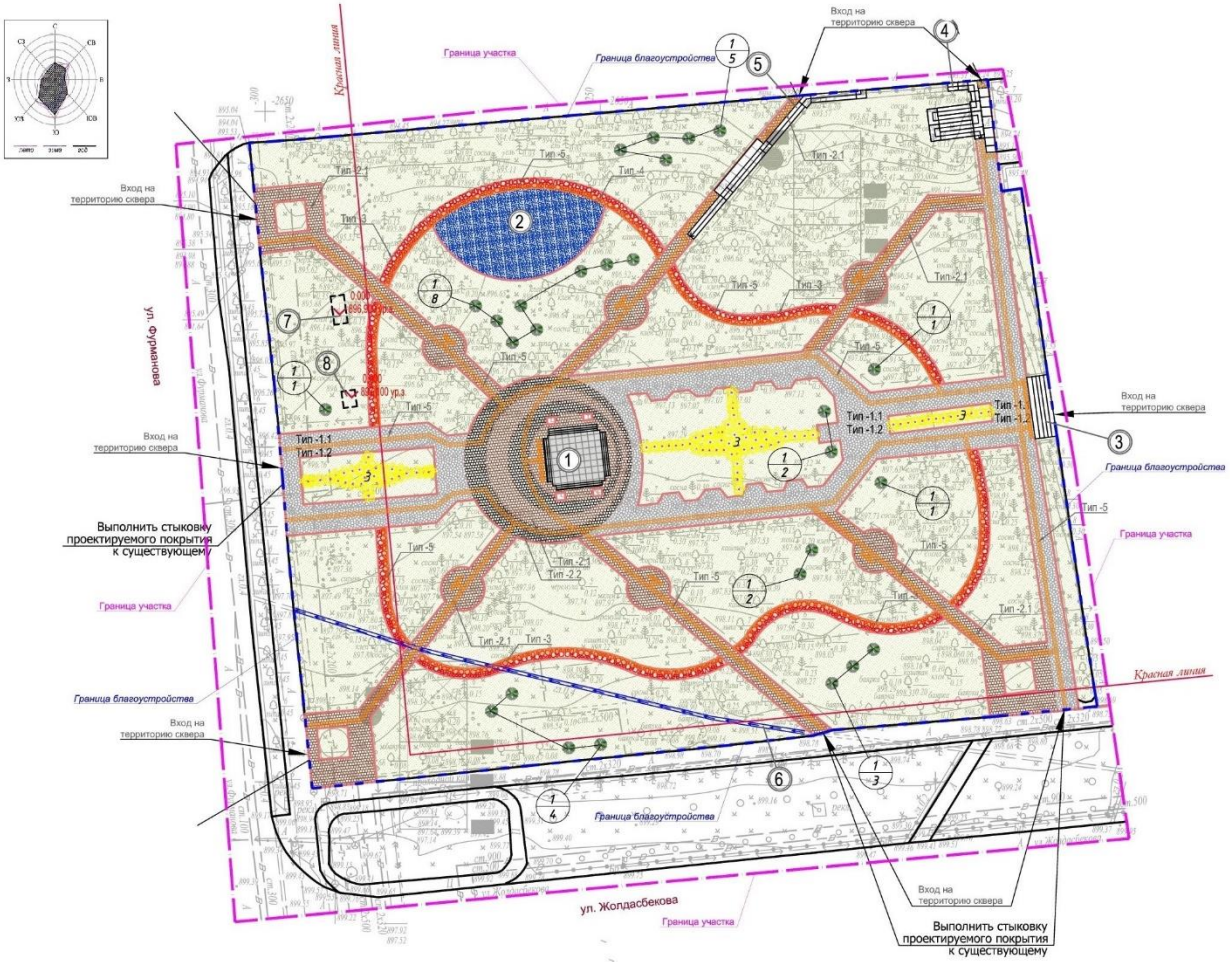

Схема генерального плана

Экспликация зданий и сооружений к схеме генерального плана

№	Наименование	Примечание
1	Памятник	Существующий
2	Детская игровая площадка	Проектируемая
3	Лестница ЛМ-1	Проектируемая
4	Лестница ЛМ-2	Проектируемая
5	Лестница ЛМ-3	Проектируемая
6	Железобетонный лоток	Проектируемый
7	Резевуар для технической воды. Объем – 30 м^3	Проектируемый
8	Насосная станция Q=12 м^3/час	Проектируемая

Функциональное зонирование территории проектируемого участка предполагает четкое разграничение территории сквера на зоны: игровые площадки детей разных возрастов, на спортивные площадки и на площадки для отдыха, в том числе маломобильных групп населения (МГН). Пути доступа к зонам тоже разграничены.

Рабочим проектом на проектируемом участке размещено следующее:

детские игровые площадки для разных возрастов;

площадки для отдыха с установкой скульптур на музыкальную тематику.

Схемой пешеходных проходов предусматривается возможность путей доступа на территорию сквера с западной стороны - с пр. Назарбаева, с южной стороны – с ул. Жолдасбекова, с северной стороны – с территории Государственного музея, с восточной стороны – с территории жилых домов.

Предусмотрена возможность проезда пожарных машин по скверу, а также доступ служебного транспорта и спецмашин (скорой, полиции, техобслуживания и т.д.) по реконструируемым и проектируемым тротуарам шириной 2,40 м.

Устройство поливочного водопровода предусматривает установку подземных сооружений: полимерного резервуара на 30 м^3 и сборных железобетонных водопроводных колодцев по типовой серии ТП 901-09-11.84 «Колодцы водопроводные». Уровень отметки, принятой за 0,000 м (верх отметки люка), соответствует абсолютной отметке для насосной станции 897,1 м, а для резервуара – 896,6 м.

Автостоянка для личного транспорта посетителей, в том числе и для МГН (маломобильных групп населения), предусмотрена с северной стороны в составе открытых стоянок соседнего сквера - Центрального Государственного Музея Республики Казахстан, а также с восточной стороны участка на существующих автостоянках. Количество предусмотренных по расчету машино-мест – 18, в том числе для МГН – 1.

Ширина тротуаров и дорожек принята не менее 1,5 м и позволяет свободно прогуливаться посетителям, в том числе маломобильных и с маленькими детьми, на колясках и на велосипедах.

Зона сквера имеет существующие древесные и кустарниковые насаждения, которые максимально сохраняются при разработке реконструкции территории и при разбивке всех типов пешеходных путей.

Вертикальная планировка. Водоотвод

Существующий рельеф сквера - со значительным уклоном в северном направлении.

Организации рельефа благоустраиваемого участка сквера остается, в основном, существующая, с учетом отметок прилегающих территорий и предусматривает открытый способ отведения дождевых и талых вод по спланированной поверхности и искусственным покрытиям в озелененные зоны участка, а также за пределы участка.

Планировочные отметки территории в проектируемых местах приближены к естественным отметкам и назначены исходя из условий максимального сохранения естественного рельефа. Выполнена увязка планировочных отметок с существующей ситуацией.

Водоотвод с пешеходной части тротуаров и площадок предусмотрен за счет придания им односкатного поперечного уклона, с площадок – по спланированной поверхности в озелененную часть сквера.

Предусмотрена замена элементов существующего городского арыка, проходящего по территории сквера, на новые арычные блоки Б-5, АТД XI. Переход арыков под тротуарами предусмотрен асбестоцементными трубами диаметром 0,5 м.

Благоустройство и озеленение

Благоустройство и озеленение проектируемого объекта обеспечат: улучшение условий отдыха, благоприятную экологическую обстановку, эстетическое восприятие окружающей природной среды.

Рабочим проектом по благоустройству предусмотрено:

реконструкция существующих тротуаров на территории сквера, с заменой существующего асфальтобетонного покрытия и создание новых тротуаров и площадок;

устройство детских игровых площадок и площадок для отдыха;

ремонт площадки памятника с заменой облицовки;

устройство освещения на территории сквера, с разными типами светильников;

установка элементов малых форм архитектуры.

На тротуарах и площадках устраивается гранитное плиточное покрытие.

Тип применяемой гранитной брусчатки на площади – пиленый термообработанный. Благодаря использованию плитки различных типов покрытий, размеров, цвета и фактуры создается многообразие и эстетическая выразительность ландшафтной среды сквера.

Типы покрытий площадок, тротуаров, дорожек предусмотрены различные, в зависимости от функционального назначения объекта:

плиточное гранитное покрытие на тротуарах и площадках;

покрытие из натурального галтованного камня дорожек и площадок;

резиновое покрытие детских площадок;

покрытие из тактильной плитки в местах передвижения МГН.

Обрамление тротуаров и площадок предусмотрено гранитным бордюрным камнем 100.20.08. Применение гранитного камня утверждено Заказчиком (письмо КГУ «Управление природных ресурсов и регулирования природопользования города Алматы» № 1-10.314 от 20 февраля 2018 года).

Конструкции дорожной одежды площадок и тротуаров разработаны с учетом существующего основания, а также вновь проектируемые на естественном грунте.

Для разных по функциональному назначению зон (площадок) предусмотрена установка разных по назначению элементов благоустройства – малых архитектурных форм: детских игровых комплексов, каруселей, скамей разных видов, урн, вазонов для цветов и т.д.. Все элементы выполнены в едином стиле.

В темное время суток предусмотрено освещение территории с помощью: светодиодных светильников торшерного типа GALAD Факел LED-80, на металлических опорах, с высотой установки источника света 4,1 м. Для освещения памятника предусмотрены светодиодные прожекторы заливающего света LL-922 100W.)с матовым стеклом), установленные на опорах.

На благоустраиваемом участке проект реконструкции предусматривает комплексное озеленение в соответствии с нормативными требованиями строительных норм «Садово-Паркового Строительства Казахстана».

Благоустройство зеленой зоны сквера выполнено с учетом существующей ситуации прилегающих участков к территории сквера.

Проектом озеленения сквера предусмотрено:

максимальное сохранение существующих деревьев и приведение их в порядок;

планомерная замена старых и больных, высадка недостающих деревьев;

посадка элементов озеленения в местах расположения площадок, в том числе газонов;

установка приствольных решеток для деревьев, расположенных на искусственных покрытиях площадок и тротуаров.

Проектом разработана схема дендроплана. Наименование пород и их количество приведены в ведомостях элементов озеленения.

Предлагается посадка клена ясенелистного, посев газона обыкновенного.

Высадка цветов предполагается в вазоны и клумбу.

Мероприятия по обеспечению доступа инвалидов и маломобильных групп населения

Генеральный план выполнен в соответствии с требованиями РДС РК 3.01-05-2001 «Градостроительство. Планировка и застройка населенных мест с учетом потребностей инвалидов и других маломобильных групп населения».

Принятые проектные решения для маломобильных посетителей основаны на соблюдении следующих обязательных требований:

обеспечить досягаемость входов в сквер и мест отдыха, обеспечить беспрепятственное перемещение посетителей МГН;

обеспечить комфортность среды пребывания и обслуживания посетителей сквера.

Проектом предусмотрены мероприятия для беспрепятственного передвижения маломобильных групп и посетителей с колясками:

все типы твердых покрытий запроектированы в одном уровне с созданием пандусов на перепадах высот в местах устройства лестничных маршей;

предусмотрено устройство направляющей тактильной плитки на путях передвижения МГН;

полосы движения коммуникационного прохода тротуаров и дорожек в чистоте имеют ширину, достаточную для движения кресел-колясок в двух направлениях;

продольные уклоны на путях движения не превышают нормативные параметры, разрешенные для проходов и пандусов;

поперечные уклоны на путях движения не превышают 2%;

высота бортового камня в местах пересечения тротуаров с проезжей частью, а также перепад высот бордюров, бортовых камней вдоль эксплуатируемых газонов и озелененных площадок, примыкающих к путям пешеходного движения, не превышает 0,02 м.

Поверхности покрытий на путях движения МГН - прочные, не допускают скольжения при намокании и не затрудняют движение.

На открытых стоянках для автотранспорта предусмотрено по расчету 1 место с габаритами машино-мест для МГН на креслах-колясках. Место для личного автотранспорта инвалидов обозначается стандартной разметкой.

Проектные решения, принятые устройства и предусмотренные мероприятия, предназначенные для маломобильных посетителей, не снижают эффективность

эксплуатации сквера, а также удобств получения услуг другими категориями посетителей.

Коммунальное предприятие «Управление занятости и социальных программ г. Алматы» согласовало мероприятия по обеспечению доступа инвалидов, предусмотренные в рабочем проекте (письмо «Управление занятости и социальных программ» № 3Т-Б-1211/8172 от 14 декабря 2017 года).

Основные технические показатели по генеральному плану представлены в таблице 2.

Основные технические показатели:

Таблица 2

№ п/п	Наименование	Ед. изм.	Количество	Процент, %
1	Площадь участка в отведенных Заказчиком границах, в том числе:	га	1,5075	-
1.1	площадь благоустраиваемой части участка	га/ м^2	1,1610/ 11610,35	100
1.2	площадь не затрагиваемой части участка	м^2	3464,65	-
2	Площадь застройки участка, в том числе:	м^2	228,35	2,0
2.1	существующего памятника	м^2	80,89	-
2.2	проектируемых лестничных маршей	м^2	147,46	-
3	Площадь проектируемых покрытий участка в границах благоустройства, в том числе:	м^2	3646,0	31,0
3.1	гранитного плиточного покрытия тротуаров и площадок	м^2	2833,0	-
3.2	покрытие из галтованного камня		261,0	
3.3	резинового покрытия для детских площадок	м^2	252,0	-
3.4	покрытие из тактильной плитки	м^2	300,0	-
4	Площадь озеленения участка в границах благоустройства	м^2	7736,0	67,0
5	Количество парковочных мест на открытой стоянке (за пределами сквера) / в том числе для МГН	мест	18/ 1	-

6.2.2 Архитектурные решения

Ремонт площадки памятника

Площадка существующего монумента с памятником имеет в плане прямоугольную форму с габаритными размерами 9,0х9,6 м. Высота памятника – 2,0-2,5 м. На площадке имеются три подъёма (ступени) к памятнику средней высотой около 10 см каждая.

Рабочим проектом предусмотрена облицовка площадки существующего монумента из мрамора.

На ступенях предусмотрены специальные антискользящие полосы.

Основные технические показатели:

Площадь застройки – 80,89 м^2.

Лестничные марши, подпорные стены, амфитеатры.

Лестничные марши ЛМ1-ЛМ3 предусмотрены в местах перепада высот.

Лестница ЛМ1 – существующая, шириной 9,48 м. Предусмотрена замена облицовки лестницы на гранитные плитки со вставками из тактильной плитки, замена ограждения лестницы на металлическое.

Проектируемая лестница ЛМ2 – шириной 1,2 м, с устройством пандуса зигзагообразной формы в плане, шириной в осях 1,2 м.

Проектируемая лестница ЛМ3 – шириной 1,2 м, с устройством продольного пандуса, шириной в осях 1,2 м.

Уклон пандусов принят 5%.

Ограждение проектируемых лестниц и пандусов – металлическое, облицовка – гранитными плитами. Для ступеней и пандусов - гранит с нескользящей поверхностью. На ступенях предусмотрено устройство тактильной плитки.

Основные технические показатели:

Площадь застройки сооружений – 147,46 м^2.

Элементы МАФ и благоустройства

Элементы малых архитектурных форм и благоустройства приняты в проекте для оснащения площадок для отдыха, спортивных площадок, игровых детских площадок, зон отдыха (детских игровых комплексов, каруселей, скамей разных видов, урн, вазонов для цветов и т.д). Все элементы выполнены в едином стиле, в основном - отечественными производителями.

6.2.3 Конструктивные решения

Альбом КЖ.

ЛМ-2 - монолитная железобетонная лестница с пандусом. Имеет сложную форму в плане, перепад высот около 2,0 м, общие размеры сооружения13х11 м.

Лестница (ширина 1200 мм) и пандус (ширина 950 мм) представляют собой монолитную железобетонную плиту (бетон класса В12,5) толщиной 150 мм по грунту с боковыми стенками толщиной 150 мм, армированные сварной сеткой (плита в нижней зоне с защитным слоем бетона 35 мм) из 5Вр-1 с ячейкой 150х150 мм.

Основанием лестницы с пандусом являются насыпные грунты ИГЭ-1 представленные суглинком с включением гальки и гравия. После отрывки котлована под сооружения, грунт основания уплотняется ручными трамбовками, выполняется выравнивающая песчаная подготовка толщиной 100 мм и гидроизоляция под монолитную плиту - полиэтиленовая пленка. Сетки монолитной плиты анкеруются в стенки на всю толщину стенок 150 мм.

Прочность и устойчивость лестницы с пандусом обеспечивается жесткими узлами сопряжения элементов сооружения между собой.

Стыки сварных сеток между собой выполняется внахлест без сварки. Длина нахлеста сеток не менее 250 мм.

ЛМ-3 - монолитная железобетонная лестница и пандус, расположенные параллельно и соприкасающиеся боковыми стенками. Ширина лестницы и пандуса по 900 мм. Длина лестницы 11,64 м, перепад высот 2,3 м. Длина пандуса около 35 м. Перепад высот 2,5 м. Пандус имеет один деформационный шов. Лестница и пандус представляют собой монолитную железобетонную плиту (бетон класса В12,5) толщиной 150 мм по грунту

с боковыми стенками толщиной 150 мм, армированные сварной сеткой (плита в нижней зоне с защитным слоем бетона 35 мм) из 5Вр-1 с ячейкой 150х150 мм.

Основанием лестницы с пандусом являются насыпные грунты ИГЭ-1 представленные суглинком с включением гальки и гравия. После отрывки котлована под сооружения, грунт основания уплотняется ручными трамбовками, выполняется выравнивающая песчаная подготовка толщиной 100 мм и гидроизоляция под монолитную плиту - полиэтиленовая пленка. Сетки монолитной плиты анкеруются в стенки на всю толщину стенок 150 мм.

Прочность и устойчивость лестницы с пандусом обеспечивается жесткими узлами сопряжения элементов сооружения между собой.

Стыки сварных сеток между собой выполняется внахлест без сварки. Длина нахлеста сеток не менее 250 м

Конструктивные решения лестниц и пандусов выполнены в соответствии с требованиями следующих нормативных документов:

СНиП РК 2.03-30-2006 «Строительство в сейсмических районах»;

СНиП РК 5.01-01-2002 «Основания зданий и сооружений»;

СНиП 2.03.01-84* «Бетонные и железобетонные конструкции».

Производство работ в зимнее время:

Проектом предусмотрено производство бетонных работ в летнее время. При производстве бетонных работ в зимнее время следует руководствоваться соответствующими указаниями СНиП РК 5.03-37-2005 «Несущие и ограждающие конструкции» и других нормативных документов.

Альбом ЭН

Система наружного освещения скверов выполняется светильниками торшерного типа с высотой металлической стойки 3,7 м. Фундаменты под стойки монолитные бетонные (класс бетона В15) диаметром 500 мм и высотой 1,0 м.

Альбом ВК

Устройство поливочного водопровода предусматривает установку подземных сооружений: резервуара на 30 м^3 и сборных железобетонных водопроводных колодцев круглых диаметром 1,5 м и прямоугольных с размерами в плане 2,5х2,5 м и 2,0х2,5 м по типовой серии ТП 901-09-11.84 «Колодцы водопроводные», в которых размещаются водомерный узел и насосная станция.

Полимерный резервуар на 30 м^3 имеет диаметр (высоту) 2,44 м и длину 8,82 м. Основанием под резервуар служит уплотненная песчаная подушка толщиной 300 мм, в плане выступающая за размеры резервуара на 500 мм. Степень уплотнения песчаной подушки не ниже 0,95 по Проктору.

После отрывки котлована, если дном котлована служит суглинок просадочный ИГЭ-2, производится уплотнение грунта дна котлована на глубину 300 мм при оптимальной влажности и достижения плотности суглинка не менее 1,65 т/м^3. Далее выполняется песчаная подушка. Если дном котлована служит галечниковый грунт ИГЭ-3, производится поверхностное уплотнение грунта дна котлована и далее выполняется песчаная подушка.

Фундаментами водопроводных колодцев служат сборные железобетонные плиты днища колодцев, монтируемые по песчаной подготовке толщиной 100 мм.

После отрывки котлована, если дном котлована служит суглинок просадочный ИГЭ-2, производится уплотнение грунта дна котлована на глубину 300 мм при оптимальной

влажности и достижения плотности суглинка не менее 1,65 т/м^3. Далее выполняется песчаная подготовка толщиной 100 мм. Если дном котлована служит галечниковый грунт ИГЭ-3, производится поверхностное уплотнение грунта дна котлована и далее выполняется песчаная песчаная подготовка толщиной 100 мм.

Производство работ в зимнее время:

Проектом предусмотрено производство бетонных работ в летнее время. При производстве бетонных работ в зимнее время следует руководствоваться соответствующими указаниями СНиП РК 5.03-37-2005 «Несущие и ограждающие конструкции» и других нормативных документов.

Антисейсмические мероприятия:

Антисейсмические конструктивные мероприятия разработаны в соответствии с требованиями СНиП РК 2.03-30-2006 «Строительство в сейсмических районах» для расчетной сейсмичности 9 баллов.

Защита строительных конструкций от коррозии

Мероприятия по защите строительных конструкций от коррозии приняты в соответствии с требованиями СНиП РК 2.01-19-2004 «Защита строительных конструкций от коррозии».

Очищенные бетонные поверхности сооружений, соприкасающиеся с грунтом, покрываются горячим битумом за два раза по одному слою грунтовки.

Антикоррозийная защита арматуры в монолитных конструкциях обеспечивается соблюдением требуемой проектом толщины защитного слоя бетона. Все металлические конструкции, изделия и детали после окончания работ по монтажу, покрываются двумя слоями эмали ПФ-115 по ГОСТ 6485-76 по 1 слою грунтовки ГФ-021 по ГОСТ 25129-82.

Замкнутые стальные элементы (имеющие полости) в торцах закрываются стальными заглушками на сварке.

6.2.4. Инженерное обеспечение, сети и системы

6.2.4.1 Водоснабжение и канализация

Водоснабжение

В соответствии с техническими условиями от 31 октября 2017 года № 05/3-3417-х, выданными ГКП «Холдинг Алматы Су»: источником водоснабжения для автоматизированной системы полива служит существующий водопровод диаметром 300 мм, проходящий западнее объекта, по пр. Назарбаева.

Располагаемый напор в точке подключения – 20,0 м.

Для учета расходов воды в камере перед резервуаром запроектирован водомерный узел со счетчиком диаметром 40 мм, с дистанционным съемом показаний.

Наружные сети водоснабжения. Поливочный водопровод

Система автоматизированного полива предназначена для полива зеленых насаждений парка Журналистов.

Для поливочного водопровода предусмотрена установка подземного полиэтиленового резервуара, класс жесткости SN2, емкостью 30,0 м^3. Заполнение резервуара производится от городского водопровода, трубой диаметром 90х5,4 мм, с установкой задвижки с электроприводом. Пересечение пр. Назарбаева предусмотрено закрытым способом (прокол), трубопроводы проложены в стальном футляре.

Резервуар оборудуется подводящим, отводящим, переливным, спускным трубопроводами, вентиляционной колонкой, устройствами для измерения уровня воды. Для опорожнения резервуара предусмотрен спускной трубопровод в мокрый колодец, далее на вывоз.

Для подачи воды на полив в подземной насосной станции предусмотрены повысительные насосы (один рабочий, один резервный), расход – 12,0 м^3/час, напор – 44,0 м. Работа насоса автоматизирована от уровня воды в резервуаре.

Для отвода аварийных стоков предусмотрен приямок с дренажными насосами.

Категория насосной станции – III.

Внутреннее пожаротушение не требуется.

Трубопроводы, проходящие в насосной станции, запроектированы из стальных электросварных труб диаметром 89х4,0 мм по ГОСТ 10704-91 с окраской.

Система поливочного водопровода разбита на 14 зон полива (полив поочередно), количество поливов в сутки - два. Диктующая зона для гидравлического расчета – № 1 (расход – 9,08 м$^{3/}$час, требуемый напор – 42,18 м). Подключение каждой зоны регулируется контроллером. Контроллер дает сигнал на открытие электромагнитных клапанов каждой зоны полива.

Объем воды на полив при норме полива 4 л/м2 составляет 61,89 м^3/сутки (на один полив – 30,9 м^3/сутки), время одного полива – 4 часа, два раза в сутки, при поочередном запуске каждой зоны (время полива одной зоны – 10 - 30 мин.).

Полив зеленых насаждений запроектирован дождевателями роторного типа с поливочными соплами, с регулируемым радиусом полива.

Система поливочного водопровода прокладывается под землей на глубине 0,3 м. Основание траншеи выровнено местным мягким грунтом, засыпка местным мягким грунтом, без твердых включений. Под проездами и тротуарами трубы прокладываются в стальном футляре.

Консервация поливочной системы на зимний период предусматривается воздушным компрессором.

Магистральные сети поливочного запроектированы из полиэтиленовых технических труб диаметром 90х5,4 мм ПЭ 100 SDR 17 по СТ РК ИСО 4427-2004. Распределительные сети диаметром 20х2,3 мм - 75х4,5 мм - из полиэтиленовых технических труб ПЭ 100 SDR 11, 13.6, 17 по СТ РК ИСО 4427-2004 (ГОСТ 18599-2001).

Колодцы и камеры на сетях водопровода приняты по типовому решению 902-09-11.84 из сборных железобетонных элементов по серии 3.900.0-14 выпуск 1, с антисейсмическми мероприятиями.

В просадочных грунтах первого типа предусмотрено уплотнение грунта под камерами и колодцами на 0,3 м до плотности сухого грунта.

Основные технические показатели:

Общая длина сетей автоматического полива - 3335,00 м.

Водопотребление - 61,89 м^3/сутки.

6.2.4.2 Электротехнические решения

Электротехническая часть проекта разработана на основании заданий на проектирование, заданий смежных разделов, согласно ТУ № 25.1-520 от 07 февраля 2018 года, выданных АО «АЖК», ТУ № 1435 от 04 октября 2017 года, выданных ГКП на ПХВ «АКЖ» и в соответствии с требованиями действующих норм РК (ПУЭ РК, СН РК 4.04-10-2002, РДС РК 4.04-191-2002, СН РК 4.04-18-2003 и др.).

Силовое электрооборудование

Проектом предусматривается:

установка щита ЩС1 с автоматическим выключателем и счетчиком электроэнергии в техническом колодце благоустройства рядом с ШР-1 запитанного от РУ–0,4 кВ ТП-6504, расположенного на территории Государственного музея;

прокладка кабельной линии КЛ-0,4кВ от щита ЩС1 до щита ЩС2, расположенного в подземном колодце;

электрооборудование насосной;

прокладка кабельной линии от щита ШУП до электроклапанов;

подключение электрозадвижки резервуара.

Подключение насосов и электрозадвижки резервуара выполняются через ящики управления.

КЛ-0,4кВ до щитов ЩС1, ШУП выполняется кабелем требуемого сечения, марки АВБбШв, по существующим конструкциям, до щита ЩС2 кабелем марки АВБбШв в траншее, до электрозадвижки и до электроклапанов кабелем ВВГ в траншее в ПНД трубе;

Все кабели, прокладываемые в траншее, прокладываются на глубине 0,7 м от планировочной отметки земли.

Основные технические показатели

Категория электроснабжения	– III.
Напряжение питания	–220В.
Расчетная мощность	– 1,5 кВт.

Система наружного освещения

Питание светильников наружного освещения выполняется от проектируемого щита управления ЩУ с автоматическими выключателями, подключенного на существующий ВЛ-3х0,22/0,38 кВ и установленного на существующей опоре наружного освещения.

Подключение ШУ выполняется кабелем АВВГ-4х16мм2 в ПВХ трубе в стволе опоры.

Дистанционное управление ЩУ, а также контроль учета электроэнергии, обеспечивается на существующей ШУНО.

Освещение выполнено уличными светильниками со светодиодными источниками света типа GALAD Факел LED-80, установленных на металлических опорах высотой 4,1 м. Расстановка светильников осуществлялась согласно дизайн-проекта и по данным светотехнического расчета. Для освещения памятника предусмотрены светодиодные прожекторы заливающего света LL-922 100W, установленные на проектируемых опорах.

Сети наружного освещения выполняются кабелями марки АВБбШв-1, требуемого сечения в земляной траншее. Ответвление выполняется на ближайших опорах. Подключение светильников от ответвительных коробок опор освещения выполняется кабелем ВВГ- 1, сечением 3х2,5 мм2.

Заземление установки наружного освещения предусматривается в соответствии с ПУЭ РК и СН РК 4.04-18-2003.

Основные технические показатели

Категория электроснабжения	– III.
Напряжение питания	– 380/220В.
Расчетная мощность	– 3,2 кВт.

6.3 Инженерно-технические мероприятия по предупреждению чрезвычайных и взрывопожароопасных ситуаций

При разработке рабочего проекта учтены требования нормативных документов Республики Казахстан по взрывопожаробезопасности зданий и по предупреждению чрезвычайных ситуаций.

Существующая трассировка проездов по участку сквера предусматривает возможность подъездов пожарных машин и другой спец. техники (полиции, скорой помощи, тех. обслуживания и т.д.).

В проекте организации строительства (ПОС) предусмотрены указания при производстве строительно-монтажных работ:

перед началом каждого вида работ определить опасные для людей зоны (проемы и котлованы, места перемещения машин и оборудования, перемещение грузов кранами, места содержащие вредные вещества и т.д.);

установить на границах опасных зон защитные или сигнальные ограждения или знаки безопасности;

оснастить всех лиц, находящихся на стройплощадке средствами индивидуальной защиты (касками, спецобувью и спецодеждой, защитными очками и т.д.) с учетом вида работ и степени риска;

соблюдать все меры безопасности при работе машин и механизмов, в том числе в темное время суток;

склады легковоспломеняющихся жидкостей и масел распологать на нормативных расстояниях от объектов;

использовать для противопожарных целей в перид монтажных работ существующие сети водоснабжения и сооружения на них (гидранты);

обеспечить временные здания и сооружения первичными средствами пожаротушения.

При чрезвычайных ситуациях необходимо руководствоваться общими мероприятиями при возникновении ЧС, разработанными Министерством по ЧС Республики Казахстан, а также руководствоваться мероприятиями по предупреждению и ликвидации аварийных ситуаций.

6.4. Оценка воздействия на окружающую среду

Размещение участка по отношению к окружающей территории

Сквер расположен в Медеуском районе г. Алматы, восточнее пр. Назарбаева, севернее ул. Жолдасбекова. Ближайшая жилая застройка расположена в восточном направлении на расстоянии 40 метров.

Категория опасности предприятия

Период строительства

Класс санитарной опасности – не классифицируется, ввиду временности производства строительных работ.

Строительные работы относятся к видам деятельности, не относящиеся к классам опасности согласно санитарной классификации производственных объектов и классифицируется как объект IV категории, согласно пункту 1.1. статьи 40 и 71 «Экологического кодекса РК». Категория опасности предприятия в соответствии с видовым и количественным составом выбрасываемых загрязняющих веществ – IV.

Воздействие на атмосферный воздух

Расчет рассеивания загрязняющих веществ выполнен по программе «ЭРА», версия 2.0. Для оценки уровня загрязнения атмосферного воздуха принята жилая зона. Рассчитаны концентрации всех загрязняющих веществ и групп суммаций.

Максимальные приземные концентрации в жилой зоне составят: оксид углерода – 0,9882 ПДК, пыль неорганическая 20-70% - 0,7793 ПДК, диоксид азота – 0,7380 ПДК, ксилол – 0,7897 ПДК, по всем остальным загрязняющим веществам и группам суммации менее 0,5 ПДК.

На территории рассматриваемого объекта на период проведения строительных работ ожидаются эмиссии от 17 неорганизованных источников эмиссий.

В атмосферу будут выбрасываться загрязняющие вещества 14 наименований. Источниками выбрасываются вещества: 1 класса опасности – свинец, винилхлорид, 2 класса опасности - марганец и его соединения, диоксид азота, вещества с ОБУВ – уайт-спирит, остальные вещества 3,4 класса опасности.

Обоснованные нормативы эмиссий на период строительства составляют: 1,1947 г/сек, 0,09592 т/пер.стр.

Источники на период строительства не организованные, временные, контроль проводиться не будет.

Поверхностные и подземные воды

Рассматриваемый объект расположен вне водоохранных зон и полос поверхностных водоемов. Водоснабжение – привозная вода, водоотведение – в биотуалет.

Земельные ресурсы

Возможное влияния или загрязнение почв отсутствует. На период проведения строительных работ устанавливается контейнер для сбора отходов, вывоз предусматривается спецавтотранспортом по мере накопления. Объем ТБО на период строительства – 0,5875 тонн, на период эксплуатации – 16,9721 тонн.

Растительный и животный мир.

При проведении работ под вынужденный снос подпадает 28 деревьев и 42 кустарника, а также 12 кв.м. дикорастущей поросли, под санитарную рубку – 74 дерева и 25 кустарников, санитарная обрезка – 29 деревьев, пересадка – 9 деревьев, 3 кустарника, 12 кв.м. цветника и 24 п.м. живой изгороди, сохраняются – 88 деревьев, 35 кустарников, 153 п.м. живой изгороди, 12 кв.м. цветника.

В зоне влияния объекта видов животных, занесенных в Красную книгу Республики Казахстан нет. Ввиду отсутствия существенного воздействия объекта на состояние фауны, изменений в животном мире не ожидается.

Экологические риски

По результатам оценки воздействия на окружающую среду при осуществлении строительных работ – значительного воздействия на экологическую обстановку района не ожидается.

Проводимые работы будут носить локальное и кратковременное воздействие на окружающую среду, ограниченное сроками проведения строительно-монтажных работ, по окончании которых ожидается полное восстановление экологического равновесия в данном районе.

Для уменьшения отрицательного воздействия предложены природоохранные мероприятия.

При своевременном и полномасштабном выполнении мероприятий по предупреждению чрезвычайных ситуаций, возникновение аварийных ситуаций и соответственно экологический риск сводится к минимальным уровням.

Природоохранные мероприятия:

применение технически исправных машин и механизмов;

орошение открытых грунтов и разгружаемых сыпучих материалов при производстве работ;

заправка автотранспорта исключительно на АЗС города;

укрывание грунта, мусора при перевозке автотранспортом;

технологические площадки будут отсыпаться грунтом, содержащим низкое количество пылевидных частиц;

после проведения строительных работ проводятся мероприятия по восстановлению нарушенной территории;

организация сбора и временного хранения отходов на специально обустроенной площадке и своевременный вывоз отходов в места захоронения и утилизации.

Заключение

Проект «Оценка воздействия на окружающую среду» соответствует требованиям Экологического Кодекса Республики Казахстан, «Инструкции по проведению оценки воздействия на окружающую среду», утвержденной приказом Министра охраны окружающей среды Республики Казахстан от 28.06.2007 года № 204-п с изменениями, внесенными приказом Министра энергетики Республики Казахстан от 17 июня 2016 года № 253, «Методике определения нормативов эмиссий в окружающую среду», утвержденной приказом Министра охраны окружающей среды Республики Казахстан от 16 апреля 2012 года № 110-ө и другим нормативным документам в области охраны окружающей среды.

6.5 Оценка соответствия проекта санитарным правилам и гигиеническим нормам

В соответствии с Приказом Министра национальной экономики Рспублики Казахстан от 30 мая 2015 года № 414 « Об утверждении перечня продукции и эпидемически значимых объектов, подлежащих государственному санитарно-эпидемиологическому контролю и надзору», проектируемый объект «Благоустройство и озеленение сквера «Журналистов» в Медеуском районе города Алматы» относится к объектам незначительной эпидимической значимости (Перечень объектов, раздел 2, позиция 32).

Деятельность (эксплуатация) объектов незначительной эпидимической значимости осуществляеися без получения санитарно-эпидемиологического заключения на объект (Кодекс Республики Казазстан «О здоровье народа и системе здравоохранения», статья 21-1, п. 3).

Проект «Благоустройство и озеленение сквера «Журналистов» в Медеуском районе города Алматы» не подлежит рассмотрению и санитарно-гигиенической оценке, ввиду отсутствия санитарных правил и гигиенических требований к благоустройству и озелению зеленной зоны.

6.6 Организация строительства

Проект организации строительства разработан на основании задания на проектирование, проектно-сметной документации, СН РК 1.03-00-2011 «Строительное производство. Организация строительства предприятий, зданий и сооружений» (с изм. от 05.03.2016), введенному в действие приказом Комитета по делам строительства и жилищно-коммунального хозяйства Министерства регионального развития Республики Казахстан, от 1 июля 2013 года № 137-нқ, СП РК 1.03-101-2013 «Продолжительность строительства и задел в строительстве предприятий, зданий и сооружений. Часть I» утвержденному и введенному в действие Приказом Комитета по делам строительства и жилищно-коммунального хозяйства и управления земельными ресурсами Министерства национальной экономики Республики Казахстан №156 от 29 декабря 2014 года.

В разделе «Организация строительства»:

даны рекомендации по подготовке строительного производства;

указаны организационные мероприятия и методы производства работ;

определена потребность в основных строительных машинах, механизмах;

определена потребность в строительных материалах и конструкциях;

разработаны мероприятия по охране труда и технике безопасности при производстве СМР.

В соответствии с расчетом нормативной продолжительности строительства, выполненным в соответствии с СН РК 1.03-01-2016 и СП РК 1.03–101-2013 срок производства работ составляет 7 месяцев.

Согласно письму КГУ Государственное учреждение «Управление природных ресурсов и регулирования природопользования города Алматы» № 1-10/2468-и от 16 ноября 2017 года начало строительства планируется во II квартале 2018 года.

Технические показатели:

Нормативная продолжительность строительства - 7 месяцев.

6.7 Сметная документация

Сметная документация разработана в соответствии с Государственным нормативом по определению сметной стоимости строительства в Республики Казахстан, утвержденным приказом Комитета по делам строительства, жилищно-коммунального хозяйства и управления земельными ресурсами Министерства национальной экономики Республики Казахстан от 03 июля 2015 года №235-нқ, на основании государственных сметных нормативов, принятых проектных решений и утвержденному дефектному акту.

Постэкспертная сметная стоимость строительства подлежит утверждению заказчиком и является основанием для определения лимита средств, при реализации проектов в соответствии с пунктом 17 Государственного норматива по оределению сметной стоимости в Республике Казахстан.

Согласно п.11 приложению 1 к приказу Комитета по делам строительства, жилищно-коммунального хозяйства Министерства по инвестициям и развитию Республики Казахстан от 14 ноября 2017 года №249-нқ сметная стоимость строительства определена на период предоставления проекта в экспертную организацию. Сметная документация составлена ресурсным методом с использованием программного комплекса SANA-2015 (Версия 17.4 от 2.10.17 г.) по выпуску сметной документации в текущих ценах IV квартала 2017 года.

При составлении смет использованы:

сборники элементных сметных норм расхода ресурсов на строительные работы, ЭСН РК 8.04-01-2015 изменения и дополнения выпуск 9;

сборники элементных сметных норм расхода ресурсов на ремонтно-строительные работы, ЭСН РК 8.05-01-2015 изменения и дополнения выпуск 9;

сборники элементных сметных норм расхода ресурсов на монтажные работы, ЭСН РК 8.04-02-2015 изменения и дополнения выпуск 9;

сборники сметных цен в текущем уровне 2017 года IV квартал, на строительные материалы, изделия и конструкции ССЦ РК 8.04-08-2017, выпуск 3;

сборники сметных цен в текущем уровне 2017 года, на инженерное оборудование объектов строительства ССЦ РК 8.04-09-2017 выпуск 2;

сборник сметных цен в текущем уровне 2017 года IV квартал, на эксплуатацию строительных машин и механизмов СЦЭМ РК 8.04-11-2017, выпуск 1;

сборник цен на малые архитектурные формы УСН 8.02-3.01-2016;

сборник сметных цен в текущем уровне 2017 года, на перевозку грузов для строительства СЦПГ РК 8.04-12-2017, выпуск 1;

сборник тарифных ставок в строительстве СТС РК 8.04-07-2017;

перечень материалов, изделий, конструкций и оборудования, принятых по ценовым предложениям с приложением прайс-листов, утвержденный заказчиком, согласно п. 24

Государственного норматива по определению сметной стоимости строительства в Республики Казахстан.

В сметной стоимости строительства учтены дополнительные затраты:

накладные расходы, определенные в соответствии с Государственным нормативом по определению величины накладных расходов в строительстве (приложение 2 к приказу от 3 июля 2015 года №235-нқ);

затраты на временные здания и сооружения приняты согласно «Сборнику сметных норм затрат на строительство временных зданий и сооружений» (НДЗ РК 8.04-05-2015);

дополнительные затраты при производстве строительно-монтажных работ в зимнее время приняты согласно «Сборнику сметных норм дополнительных затрат при производстве строительно-монтажных работ в зимнее время» (НДЗ РК 8.04-06-2015);

сметная прибыль в размере 8% от суммы прямых затрат и накладных расходов (п. 79, приложение 1 к приказу от 3 июля 2015 года №235-нқ);

резерв средств заказчика на непредвиденные затраты в раземере 2% от общей суммы средств по позициям 1-7 сводного сметного расчета (п. 91, приложение 1 к приказу от 3 июля 2015 года №235-нқ).

Сметная стоимость строительства определена в текущих ценах 2017, 2018 годов с учетом текущего уровня инфляции согласно статье 7 пункта 4 Закона Республики Казахстан «О республиканском бюджете на 2017-2019 годы» от 29 ноября 2016 года № 25-VI, статье 8 пункта 4 Закона Республики Казахстан «О республиканском бюджете на 2018 - 2020 годы» от 30 ноября 2017 года № 113-VI с МРП:

2017 год – 2 269 тенге;

2018 год – 2 405 тенге.

Налог на добавленную стоимость (НДС) принят в размере, устанавливаемом законодательством Республики Казахстан на период, соответствующий периоду строительства, от сметной стоимости строительства.

Основные стоимостные показатели по рабочему проекту

Таблица 3

п/п	Наименование показателей	Ед. изм.	Постэкспертные показатели
1	Общая сметная стоимость строительства в текущем уровне цен 2017, 2018 год	млн. тенге	228,64
	в том числе:		
	строительно-монтажные работы	млн. тенге	116,01
	оборудование	млн. тенге	69,78
	прочие	млн. тенге	42,85
В том числе сметная стоимость строительства по годам:			
1.1	в текущем уровне цен 2017 года с МРП 2269 тенге (ПИР и экспертиза)	млн. тенге	13,11
1.2	в текущем уровне цен 2018 года с МРП 2405 тенге (строительство)	млн. тенге	215,53

7. РЕЗУЛЬТАТЫ ЭКСПЕРТИЗЫ

7.1 Дополнения и изменения, внесенные в рабочий проект в процессе экспертизы:

В процессе рассмотрения, по замечаниям и предложениям ТОО «ARCHITECTSЭКСПЕРТИЗА.KZ», в рабочий проект «Благоустройство и озеленение сквера «Журналистов» в Медеуском районе города Алматы», внесены следующие изменения и дополнения:

Общие замечания

1. Представлен договор с Заказчиком на разработку рабочего проекта.
2. Уточнён уровень ответственности проектируемого объекта, установленный разработчиком проекта в соответствии с Приказом МНЭ РК № 165 от 28 февраля 2015 г. «Об утверждении правил определения общего порядка отнесения зданий и сооружений к технически и (или) технологически сложным объектам».
3. Наименование рабочего проекта приведено в соответствие с АПЗ и Заданием на проектирование.
4. Представлено согласование границ участка и границ благоустройства сквера «Журналистов», нанесенные на генеральный план участка, утвержденные КГУ «Аппарат акима Медеуского района города Алматы» (от 21 февраля 2018 года) и согласованные КГУ «Управление природных ресурсов и регулирования природопользования города Алматы» (от 15 февраля 2018 года);
5. Представлено письмо КГУ «Управление природных ресурсов и регулирования природопользования города Алматы» № 1-10.314 от 20 февраля 2018 года – о согласовании раздела 1 – «Генеральный план», в 4-х рабочих проектах по благоустройству и озеленению скверов, разработанных ПК «Жезказганпроект», в том числе применение в покрытиях тротуаров гранитной брусчатки и гранитных бордюрных камней;
6. В задании на проектирование указана дата утверждения Заказчиком.
7. Представлен согласованный эскизный проект по скверу «Журналистов» в Медеуском районе города Алматы. На титульном листе эскизного проекта указана дата согласования с Архитектурой города и Заказчиком.
8. Нанесены «красные линии» на чертежи ГП по согласованию с КГУ «Аппарат акима Медеуского района города Алматы» (от 21 февраля 2018 года).
9. Представлен приказ КГУ «Управление природных ресурсов и регулирования природопользования города Алматы» №152 н/к от 27 июля 2017 года о назначении комиссии по определению объема демонтажных работ по рабочему проекту и дефектный акт на демонтажные работы, утвержденный заместителем руководителя КГУ «Управление природных ресурсов и регулирования природопользования города Алматы» и членами комиссии, от 01 июля 2017 года.
10. Представлены материалы «Инвентаризации и лесопатологического обследования зеленых насаждений» под благоустройство и озеленение сквера.
11. Представлено письмо КГУ «Управление природных ресурсов и регулирования природопользования города Алматы» № 1-05.448 от 26 февраля 2018 года – по вопросу предоставления акта обследования на наличие зеленых насаждений на территории благоустройства и озеленения сквера.
12. Представлено согласование Управлением занятости и социальных программ города Алматы мероприятий по обеспечению доступа инвалидов, предусмотренные в рабочем проекте (письмо № 3Т-Б-12Н/8172 от 14 декабря 2017 года).

Общая пояснительная записка

13. Представлена общая пояснительная записка

14. В ссылках на документы, являющимися основанием для разработки рабочего проекта, и документы согласований, указано: кто выдал, номер, дату выдачи и т.д.

15. Уточнены размеры проектируемых сооружений, приведены в соответствие с АР.

По генеральному плану

16. В «общих данных» указан принятый уровень ответственности проектируемого объекта».

17. Представлено письмо КГУ «Управление природных ресурсов и регулирования природопользования города Алматы» № 1-10.314 от 20 февраля 2018 года – о согласовании раздела 1 – «Генеральный план», в 4-х рабочих проектах по благоустройству и озеленению скверов, разработанных ПК «Жезказганпроект», в том числе применение в покрытиях тротуаров гранитной брусчатки и гранитных бордюрных камней;

18. В таблице технических показателей указаны покрытия из натурального камня и тактильной плитки (в «том числе» от общей площади покрытий). Откорректирован баланс площадей.

19. Ситуационный план участка по проектируемому объекту выполнен с изображением прилегающих территорий: улиц, домов и т.д.

20. В таблице земляных масс откорректированы объемы земляных масс срезки под корыта дорожных покрытий после корректировки деталей покрытий по замечаниям экспертизы.

21. В деталях конструкции дорожной одежды тротуаров из гранитной брусчатки по грунту исключён один из двух слоев оптимальной гравийно-песчаной смеси по 0,2 м.

22. В деталях конструкции дорожной одежды резинового покрытия для детских площадок исключена железобетонная плита 0,2 м. Применен под резиновое покрытие бетон толщиной 0,1-0,15 м, армированный металлической сеткой и уложенный по щебню толщиной 0,1 м.

23. Представлен генеральный план участка с нанесенными границами участка и границами благоустройства сквера «Журналистов», а также «красными линиями», утвержденный КГУ «Аппарат акима Медеуского района города Алматы» (от 21 февраля 2018 года) и согласованный КГУ «Управление природных ресурсов и регулирования природопользования города Алматы» (от 15 февраля 2018 года).

24. На плане озеленения даны детали посева газона обыкновенного, цветников в вазонах, посадки деревьев и кустарников.

25. Проработаны узлы примыканий лотковых и круглых звеньев на водоотводные сооружения, проходов под тротуарами и т.д.

26. Даны пояснения, что стоянки для личного транспорта посетителей, в том числе для МГН, учтены и предусмотрены на примыкающих к скверу стоянках сквера у Госмузея.

27. В таблицу экспликации сооружений добавлены лестничные марши, проектируемый арык и сооружения ВК.

По архитектурным решениям

28. Исключено применение в ограждении лестничных маршей хромированных нержавеющих труб.

29. Уточнены площади застройки проектируемых сооружениях и указаны они на листе «Общие данные».

30. Пояснительная записка дополнена технико-экономическими показателями.

Раздел «Конструктивные решения»

По инженерно-геологическим изысканиям

1. Откорректирован отчет по инженерно-геологическим изысканиям. Указаны: наименования сейсмической зоны площадок по карте сейсмического районирования г.

Алматы; сейсмичность площадки строительства; категория грунтов по сейсмическим свойствам; потенциальная подтопляемость площадок.

2. Выделены инженерно-геологические элементы ИГЭ.

По разделу КЖ

КЖ-1

1. Откорректированы общие данные. Указаны: климатический подрайон площадки строительства; сейсмичность площадки строительства;
2. Откорректированы принятые конструктивные решения: по устройству основания; по армированию лестниц; по устройству деформационного шва в ЛМ-3.
3. Откорректирована антикоррозийная защита металлических конструкций. Дано описание антикоррозийной защиты бетонных и железобетонных конструкций.

КЖ-2

1. Дано краткое описание конструкций лестницы ЛМ-2.
2. На плане фундаментов лестницы проставлены все размеры.
3. Выполнено поперечное сечение по лестничному маршу и пандусу.
4. Указаны защитные слои бетона для арматуры сооружения.
5. Даны указания по стыковке сеток.
6. Выполнена выборка стали.

КЖ-3

1. Дано краткое описание конструкций лестницы ЛМ-3.
2. На плане фундаментов лестницы проставлены все размеры.
3. Выполнено поперечное сечение по лестничному маршу и пандусу.
4. Указаны защитные слои бетона для арматуры сооружения.
5. Даны указания по стыковке сеток.
6. Выполнена выборка стали.
7. В пандусе предусмотрен деформационный шов.

По разделу ВК

1. Откорректировано устройство основания под объекты водопровода: резервуар на 30,0 м^3, круглых и прямоугольных железобетонных водопроводных колодцев.

Раздел «Наружные сети водоснабжения»

Поливочный водопровод

1. Наименование рабочего проекта принято в соответствие с АПЗ и Заданием на проектирование.
2. Предоставлен расчет водопотребления, гидравлический расчет.
3. В общих указаниях к проекту площадь полива уточнена согласно раздела «ГП», уточнен диаметр существующего водопровода в точке подключения, приведены данные по геологии, мероприятия в просадочных грунтах первого типа для колодцев (п.17.7 СНиП РК 4.01-02-2009).
4. Таблица основных показателей – указан потребный напор для полива диктующей зоны.
5. Предоставлен план магистральной сети на подоснове, с привязкой к основным базисам (зданиям, сооружениям, дорожкам, ограждению), числовыми значениями углов поворота, указанием коробов с электромагнитными клапанами, диаметрами и длинами участков (ГОСТ 21.704-2011).
6. При пересечении автодороги проект дополнен решениями по протаскиванию рабочей трубы ПЭ в футляре и заделкой концов футляра.
7. Пересечения магистральным трубопроводом дорожек в парке приняты в футляре.

8. Чертежи насосной в подземной камере оформлены согласно ГОСТ21.601-2011, раздел 7, прил. В, Г, Д, в читаемом масштабе 1:50. Указана категория насосной станции (п.10.1 СНиП РК 4.01-02-2009), счетчик принят с дистанционным съемом показаний (см. согласование ГКП «Бастау»), предусмотрены дренажные насосы в насосной (п.10.15 СНиП РК 4.01-02-2009), на напорной линии каждого насоса установлен обратный клапан (п.10.8 СНиП РК 4.01-02-2009), манометры.

9. Колодец № 2 (л.7) с насосной – указаны абсолютные отметки, отметки 0,00, отметки трубы согласно профиля, люк принят с замком.

10. На профиле В указаны пересечения с существующими и проектируемыми сетями, футляр при пересечении автодороги с указанием способа прохода.

11. Емкость для запаса воды показана на ГП, приведены решения по емкости – материал, паспорт на емкость, возможность расположения данных емкостей подземно, отметки, основание под емкости, вентиляционная колонка, спускной и переливной трубопровод (п.12.2.1 СНиП РК 4.01-03-2009). Заполнение емкостей предусмотрено с разрывом струи, с установкой электрозадвижки на подающем трубопроводе

12. Для мокрого колодца предусмотрено днище, гидроизоляцию днища и стенок.

13. Таблица колодцев – уточнены количество элементов КО-6, тип люка на проезжей части.

14. Спецификации – для полиэтиленовых труб указаны ПЭ, магистральные трубы приняты SDR 17, трубы для полива приняты технические, трубопроводы в насосной станции - из стальных электросварных труб с окраской (п. 10.13 СНиП РК 4.01-02-2009).

Раздел Электротехнические решения

Силовое оборудование

1. Представлены согласования проекта ЭМ со службами, требующими согласование.

2. Получены для раздела ЭМ (поливочный водопровод) ТУ № 25.1-520 от 07 февраля 2018 года, выданные АО «АЖК» и представлен проект, выполненный согласно требованиям ТУ.

Система наружного освещения

3. Представлены согласования проекта ЭН со службами, требующими согласование.

ПЗ- пояснительная записка

4. В ПЗ отражены решения по разделу ЭМ и ЭН.

Раздел ОВОС

1. Представлена справка РГП «Казгидромет» о фоновом загрязнении атмосферного воздуха;

2. Представлены материалы инвентаризации и лесопатологического обследования участка работ.

3. Представлен протокол проведения общественных слушаний;

4. Эмиссии загрязняющих веществ пересчитаны в соответствии с представленной ПСД;

5. Проведен расчет рассеивнаия ЗВ в атмосферном воздухе;

Раздел ПОС (Проект организации строительства)

1. Откорректирован расчет нормативной продолжительности строительства в соответствии с СП РК 1.03-101-2013 «Продолжительность строительства и задел в строительстве предприятий, зданий и сооружений. Часть I».

Раздел СМ (Сметная документация)

1. Сметная документация рассчитана ресурсным методом согласно приказу № 450 от 24 июня 2015 года и с учетом изменений и дополнений, введенных в действие приказом

Комитета по делам строительства и жилищно-коммунального хозяйства, и управления земельными ресурсами Министерства национальной экономики РК, № 8нқ от 23 июня 2016 года.

2. Стоимость проектных работ откорректирована согласно расчету.

3. Откорректирована стоимость экспертизы рабочего проекта согласно договору с экспертной организацией.

4. Применен коэффициент 0,8 к норме затрат на временные здания и сооружения согласно п. 2.4 НДЗ РК 8.04-05-2015.

5. Откорректирована норма дополнительных затрат при производстве работ в зимнее время согласно п.VIII 1(г) НДЗ РК 8.04-06-2015 с коэффициентом 0,9 для III температурной зоны.

6. Сметная документация откорректирована в уровне цен IV квартала 2017 года с пересчетом в текущий уровень цен 2018 года с учетом изменения уровня инфляции на основании статьи 8 п. 4 Закона Республики Казахстан «О республиканском бюджете на 2018 - 2020 годы» от 30 ноября 2017 года № 113-VI.

7. Стоимость материалов и оборудования, отсутствующих в сборниках сметных цен определена по данным прайс-листов, утвержденных заказчиком согласно п. 66 Государственного норматива по определению сметной стоимости строительства в Республики Казахстан. Откорректирована стоимость материалов и оборудования, принимаемых согласно утвержденным прайс-листам, без учета индексации согласно п. 18 Государственного норматива по определению сметной стоимости строительства в Республики Казахстан.

8. Представлен протокол технического совещания по согласованию выбора прайс-листов, предоставляемых потенциальными поставщиками, для разработки проектно-сметной документации по проекту «Благоустройство и озеленение сквера «Журналистов» в Медеуском районе города Алматы от 15 ноября 217 года.

9. Представлена, утвержденная заказчиком сводная ведомость потребности основных материалов, изделий, конструкций и оборудования (Казахстанское содержание, в млн. тенге).

10. Представлена утвержденная заказчиком разделительная ведомость поставки заказчика и подрядчика по оборудованию, мебели и инвентарю.

11. Представлено письмо КГУ Государственное учреждение «Управление природных ресурсов и регулирования природопользования города Алматы» № 1-10/387 от 20 февраля 2018 года с согласованием расстояния перевозки грунта.

12. Откорректированы объемы работ по сносу и пересадке деревьев согласно заключению лесопатологического обследования зеленых насаждений.

13. Применены коэффициенты 0,86 и 0,33 к расходу ресурсов при устройстве поребрика (200х80) согласно пп. 3.8 и 3.9 таблицы 3 технической части раздела 27 «Работы строительные по сооружению автомобильных дорог» Работы строительные по сооружению автомобильных дорог».

14. Заменена расценка по устройству железобетонного основания на расценку 11-270601-0401 с корректировкой ресурсов согласно проектным решениям.

15. Учтены работы по устройству и стоимость покрытия из тактильной плитки для лестницы ЛМ-1, ЛМ-2, ЛМ-3.

16. Стоимость малых архитектурных форм, принимаемых согласно прайс-листов отнесена к оборудованию.

17. Заменена расценка по монтажу ограничителя перенапряжения на расценку Ц13-080205-1101 (применительно).

18. Откорректирован объем работ по обратной засыпке кабельных траншей с учетом грунта вытесняемого песком и кирпичом.

19. Откорректированы расценки по устройству постели под кабель согласно проектному типу траншей.

20. Приведены в соответствие с проектными решениями объемы работ по прокладке кабеля согласно проектным решениям.

21. Заменена расценка по устройству врезки на расценку согласно диаметру врезаемого трубопровода.

22. Заменена расценка по установке дополнительных соединительных изделий колодцев на расценку 11-070107-0103.

23. Откорректированы расценки по устройству футляров исключением ресурса на воду и установки для испытания, как необоснованные для футляра.

24. Учтены работы по установке и стоимость резервуара для технической воды согласно измененным проектным решениям.

25. Сметная документация откорректирована согласно проектным решениям по замечаниям экспертной организации и утвержденному дефектному акту.

7.2 Оценка принятых проектных решений

В соответствии с Приказом МНЭ РК № 165 от 28 февраля 2015 г. «Об утверждении правил определения общего порядка отнесения зданий и сооружений к технически и (или) технологически сложным объектам», а также приказа МНЭ РК № 685 от 03 ноября 2015 г. «О внесении изменений в Приказ Министра национальной экономики РК от 28 февраля 2015 г. № 165 «Об утверждении правил определения общего порядка отнесения зданий и сооружений к технически и (или) технологически сложным объектам», разработчиком проекта установлен: разработчиком проекта установлен II уровень ответственности, не относящийся к технически и технологически сложным.

Рабочий проект разработан в необходимом объеме, в соответствии с заданием на проектирование, исходными данными, техническими условиями, а также согласно функциональному назначению данного участка строительства.

Конструктивные решения выполнены в соответствии с требованиями СНиП РК 2.03-30-2006* «Строительство в сейсмических районах», СНиП 2.03.01-84* «Бетонные и железобетонные конструкции», СНиП РК 5.01-01-2002 «Основания зданий и сооружений».

Принятые проектные решения с учетом внесенных изменений по п. 7.2 соответствуют государственным нормативным требованиям по санитарно-эпидемиологической, экологической, пожарной и сейсмической безопасности, охране труда, обеспечению доступа для инвалидов и маломобильных групп населения.

Материалы инженерных изысканий содержат достаточные данные, необходимые для разработки рабочего проекта.

В рабочем проекте учтены современные требования по качеству и рациональности проектных решений.

В рабочем проекте применены импортозамещающие местные строительные материалы и изделия, а также продукция, изготавливаемая на предприятиях Республики Казахстан.

Осуществление реализации данного объекта позволит:

улучшить устойчивое развитие территорий города;

сохранить историко-культурное, ландшафтное и архитектурно-пространственное своеобразие города;

обеспечить эффективное использование городских территорий;

создать положительный образ города у жителей и гостей города;

создать благоприятную среду в городе;

внедрить новые технологии и современные материалы при проведении работ по дизайнерскому и архитектурному оформлению города;

сформировать благоприятный социальный климат для привлечения материальных, финансовых, интеллектуальных и иных ресурсов в развитие городской среды, для создания инвестиционной и туристической привлекательности города.

Основные технико-экономические показатели по рабочему проекту

Таблица 4

№ п/п	Наименование показателей	Ед. изм.	Показатели	
			постпроектные	постэкспертные
1	Площадь участка в отведенных Заказчиком границах, в том числе:	га	1,5075	1,5075
1.1	площадь благоустраиваемой части участка	га/ $м^2$	1,1610/ 11610,35	1,1610/ 11610,35
1.2	площадь не затрагиваемой части участка	$м^2$	3464,65	3464,65
2	Площадь застройки участка, в том числе:	$м^2$	228,35	228,35
2.1	существующего памятника	$м^2$	80,89	80,89
2.2	проектируемых лестничных маршей	$м^2$	147,46	147,46
3	Площадь проектируемых покрытий участка в границах благоустройства, в	$м^2$	3646,0	3646,0
3.1	гранитного плиточного покрытия тротуаров и площадок	$м^2$	3394,0,0	2833,0
3.2	покрытие из галтованного камня	$м^2$	-	261,0
3.3	резинового покрытия для детских	$м^2$	252,0	252,0
3.4	покрытие из тактильной плитки	$м^2$	-	300,0
4	Площадь озеленения участка в	$м^2$	7736,0	7736,0
5	Общая сметная стоимость строительства в текущем уровне цен 2017, 2018 годов	млн. тенге	227,95	228,64
	в том числе:			
	строительно-монтажные работы	млн. тенге	186,32	116,01
	оборудование	млн. тенге	0,34	69,78
	прочие	млн. тенге	41,29	42,85
	в том числе сметная стоимость строительства по годам:			
5.1	в текущем уровне цен 2017 года с МРП 2269 тенге (ПИР и экспертиза)	млн. тенге	11,40	13,11
5.2	в текущем уровне цен 2018 года с МРП 2405 тенге (строительство)	млн. тенге	216,55	215,53
6	Нормативная продолжительность строительства	месяц	4,5	7

В процессе экспертизы определена достоверная общая сметная стоимость строительства в текущем уровне цен 2017, 2018 годов.

Изменение сметной стоимости строительства произошло в связи с корректировкой работ и затрат согласно измененным проектным решениям по замечаниям экспертной организации, а именно:

учтены работы по устройству покрытия из тактильной плитки;

откорректирована стоимость насосного оборудования;

учтены работы по установке и стоимость резервуара для технической воды.

8. ВЫВОДЫ

8.1 С учетом внесённых изменений и дополнений рабочий проект «Благоустройство и озеленение сквера «Журналистов» в Медеуском районе города Алматы» соответствует требованиям нормативных правовых актов и государственных нормативов, действующих в Республике Казахстан и рекомендуется к утверждению со следующими технико-экономическими показателями:

Площадь благоустраиваемой части участка	- 1,1610 га.
Общая сметная стоимость строительства в текущем уровне цен 2017, 2018 годов	- 228,64 млн. тенге,
в том числе:	
строительно-монтажные работы	- 116,01 млн. тенге;
оборудование	- 69,78 млн. тенге;
прочие	- 42,85 млн. тенге.
Нормативная продолжительность строительства	- 7 мес.

8.2 Настоящее экспертное заключение выполнено с учетом исходных материалов (данных), утвержденных Заказчиком для проектирования, достоверность которых гарантирована КГУ «Управление природных ресурсов и регулирований природопользования города Алматы» в соответствии с условиями довора о государственных закупках работ 06 ноября 2017 года № 79 с/к.

8.3 Заказчик при приемке документации по рабочему проекту от проектной организации должен проверить ее на соответствие настоящему экспертному заключению.

8.4 Заказчику при строительстве рекомендуется максимально использовать оборудование, материалы и конструкции отечественных товаропроизводителей.

8. ТҰЖЫРЫМДАР

8.1 Енгізілген өзгерістер мен толықтыруларды ескере отырып, «Журналистер» гүл бағын абаттандыру және көгалдандыру. Алматы қаласы, Медеу ауданы» жұмыс жобасы Қазақстан Республикасында қолданылатын мемлекеттік нормативтердің талаптарына сәйкес келеді және келесі негізгі техника-экономикалық көрсеткіштерімен белгіленген тәртіпте бекітілуге ұсынылады:

Абаттандыру шекарасындағы телім ауданы	- 1,1610 га.
2017, 2018 жылдардағы ағымдағы баға деңгейіндегі құрылыстың жалпы сметалық құны	- 228,64 млн. теңге,
соның ішінде:	
құрылыс-монтаж жұмыстары	- 116,01 млн. теңге,
құрал-жабдықтар	- 69,78 млн. теңге,
тағы басқалар	- 42,85 млн. теңге.

Құрылыстың нормативтік ұзақтығы - 7 ай.

8.2 Осы сараптау қорытындысы жобалау үшін тапсырысшы бекіткен бастапқы материалдарды (мәліметтерді) есепке алумен орындалды, опардың дұрыстығына 2017 жылғы 06 қарашадағы № 79 с/к шарттың талаптарына сәйкес «Алматы қаласы Табиғи ресурстар және табиғатты пайдалануды реттеу басқармасы» коммуналдық мемлекеттік мекемесі кепілдік етеді.

8.3.Тапсырысшы жобалау ұйымынан жұмыс жобасы бойынша құжаттаманы қабылдау барысында олардың осы сараптамалық қорытындыға сәйкестігін тексерсін.

8.4 Тапсырыс беруші құрылыс кезінде отандық тауар өндірушілердің жабдықтарын, материалдарын және құралымдарын барынша көбірек пайдалансын.

Директор – Курманалина Г.Б.
Жетекші сарапшы – Утебекова Н.Ф.
Сарапшы – Утебекова Н.Ф.
Сарапшы - Ким С.Н.
Сарапшы – Тағыбек Ұ.Б.
Сарапшы – Валиуллина И.Ф.
Сарапшы - Корольков Р.В.
Сарапшы – Дорохова Л.В.

Курманалина Г.Б.

Директор

Дорохова Л.В.

Эксперт

Корольков Р.В.

Эксперт

Валиуллина И.Ф.

Эксперт

Тағыбек Ұ.Б.

Эксперт

Ким С.Н.

Эксперт

Утебекова Н.Ф.

Эксперт