Бекітемін
ТОО "Фрост KZ"
Директоры
Д.Н. Дуйсенбаева

«Бірінші ірілендірілген кварталда (Абай даңғылы, Кошевого көшесі, Муратбаева көшесі) кварталішілік ауыз су жүйесін қайта жаңғырту**»** жұмыс жобасы бойынша

13.12.2016 ж. № Фрост-0102/16

ҚОРЫТЫНДЫ

ТАПСЫРЫСШЫ:
«Қызылорда қаласының
қалалық құрылыс бөлімі» ММ

БАС ЖОБАЛАУШЫ:
«Казгражданстройпроект» ЖШС

Қызылорда қаласы

АЛҒЫ СӨЗ

«Бірінші ірілендірілген кварталда (Абай даңғылы, Кошевого көшесі, Муратбаева көшесі) кварталішілік ауыз су жүйесін қайта жаңғырту» жұмыс жобасына осы сараптамалық қорытынды «Фрост KZ» Жауапкершілігі Шектелі Серіктестігі мекемесімен берілді.

«Фрост KZ» Жауапкершілігі Шектелі Серіктестігі мекемесімен рұқсатынсыз осы сараптамалық қорытындыны толық немесе ішінара қайта шығаруға, көбейтуге және таратуға жол берілмейді.

Утверждаю
Директор
ТОО "Фрост KZ"
Дуйсенбаева Д.Н.

ЗАКЛЮЧЕНИЕ

№ Фрост-0102/16 от 13.12.2016 г.

по рабочему проекту
«Реконструкция внутриквартальных водопроводных сетей 1-го укрупненного квартала (проспект Абая, улица Кошевого, улица Муратбаева)**»**

ЗАКАЗЧИК:
ГУ «Городской отдел
строительства города Кызылорда»

ГЕНПРОЕКТИРОВЩИК:
ТОО «Казгражданстройпроект»

г. Кызылорда

ПРЕДИСЛОВИЕ

Настоящее экспертное заключение на рабочий проект **«Реконструкция внутриквартальных водопроводных сетей 1-го укрупненного квартала (проспект Абая, улица Кошевого, улица Муратбаева)»** выполнено ТОО «Фрост KZ»

«Настоящее экспертное заключение не может быть полностью или частично воспроизведено, тиражировано и распространено без разрешения ТОО «Фрост KZ».

1. НАИМЕНОВАНИЕ: рабочий проект **«Реконструкция внутриквартальных водопроводных сетей 1-го укрупненного квартала (проспект Абая, улица Кошевого, улица Муратбаева)»**

Настоящее заключение выполнено в соответствии с договором №Фрост-0134 от 7 декабря 2016года между ТОО «Фрост KZ», ТОО «Казгражданстройпроект» и ГУ «Городской отдел строительства».

2. ЗАКАЗЧИК: ГУ «Городской отдел строительства города Кызылорда»

3. ГЕНПРОЕКТИРОВЩИК: ТОО «Казгражданстройпроект» (ГСЛ №0000019 от 9 марта 2005 года) категория II.

Главный инженер проекта – Ешниязов Е.М. (приказ ТОО «Казгражданстройпроект» №08/1 от 1 октября 2016года)

4. ИСТОЧНИК ФИНАНСИРОВАНИЯ: государственные инвестиции по Государственной программе инфраструктурного развития «Нұрлы жол» на 2015 - 2019 годы, 4 задача «Модернизация (реконструкция и строительство) инфраструктуры жилищно-коммунального хозяйства и систем тепло, водоснабжения и водоотведения».

5. ОСНОВНЫЕ ИСХОДНЫЕ ДАННЫЕ.

5.1. Основание для разработки

задание на проектирование от 2 декабря 2016г, утвержденное заказчиком;

архитектурно-планировочное задание (АПЗ) номер KZ83VUA00002853от 22 января 2016 года;

постановление Акимата города Кызылорда Кызылординской области №4841 от 19 января 2016 года о разрешении на проектно-сметную документацию реконструкции;

экспертное заключение по определению технического состояния конструктивных элементов ТОО «КызылордаДосСтройПроект» (эксперт Мухаммедиев О.Е. аттестат №KZ26VJE00001766 от 19 августа 2014 года) №21-15-ТО от 07 декабря 2015года;

дефектный акт от 22 июня 2015года, утвержденное ГКП «Кызылорда Су жуйеси»;

договор №265 от 30 ноября 2016 года, заключенный между ГУ «Городской отдел строительства» и ТОО«Казгражданстройпроект» на разработку ПСД;

отчёт об инженерно-геодезических изысканиях, выполненные ИП «Рахманов Ш.Ш.», в 2015 году (ГСЛ №0000137 от 16.09.2005 года);

отчёт об инженерно-геологических изысканиях, выполненные ТОО «SANMUNAIGAS», в 2015 году (ГСЛ №12011580 от 08.08.2012 года);

согласованный план сети В1 ГУ «Городской отдел строительства», ГКП «Кызылорда су жуйеси», ЖКХ, ПТ и АД и ГУ «Городской отдел архитектуры и градостроительства»

писма:

ГУ «Городской отдел строительства» №1533 от 2 декабря 2016 года на рассмотрение и выдачи экспертного заключения;

ГУ «Городской отдел строительства» №1531 от 2 декабря 2016 года о сроке строительства и об источнике финансирование;

технические условия:

ГКП «Кызылорда су жуйеси» на реконструкцию внутриквартальные водопроводные сети №04-291 от 30 ноября 2016 года;

5.2.Согласования и заключения, заинтересованных организаций

Заключение ГУ «Кызылординское управление по защите прав потребителей Департамента по защите прав потребителей Кызылординской области Комитета по

защите прав потребителей Министерство национальной экономики РК» на рабочий проект №N63-0028/16 от 13 декабря 2016 года;

Заключение ГУ «Управления природных ресурсов и регулирования природопользования Кызылординской области» на рабочий проект №64-0109/16 от 13 декабря 2016года;

5.3. Перечень документации,представленной на экспертизу

Том I Книга 1	Общая пояснительная записка. Паспорт проекта
Том II	Рабочие чертежи
Альбом 1	Санитарно-техническая часть (Водопровод. Наружные сети)
Том III	Сметная документация
ТОМ IV	Раздел «Охрана окружающей среды», разработанный ТОО «Казнефтегазконсалтинг» (государственная лицензия №00974Р выдана Министерством охраны окружающей среды от 19 июня 2007 года)

5.4 Цель и назначение объекта строительства

Реконструкция водопроводных сетей предназначен для обеспечения питьевой водой жителей по проспект Абая-Кошевого, улица Муратбаева. Район застроен многоэтажными жилыми домами и административными зданиями.

6. ОСНОВНЫЕ ДАННЫЕ ОБЪЕКТА И ПРИНЯТЫЕ ПРОЕКТНЫЕ РЕШЕНИЯ

6.1. Место размещения объекта и характеристика участка строительства:

Трасса водопровода проходит внутри 1 укрупненного квартала (проспект Абая-Кошевого, Муратбаева)

Природно-климатические условия района строительства (м/сКызылорда):

климатический район - IV г. (СНиП РК 2.04-01-2010);

годовое количество осадков – незначительное;

средняя температура наружного воздуха:

наиболее холодной пятидневки - минус 24^{0}С (СН РК 2.04-21-2004*);

наиболее холодных суток - минус 30^{0}С (СНиП РК 2.04-01-2010);

сейсмичность района - 5 баллов (СНиП РК 2.03-30-2006);

район по весу снегового покрова - I (S_0 = 50 кг /м^2 , СНиП 2.01.07-85*);

район по скоростному напору ветра - III (W_o= 38 кг/м^2, СНиП 2.01.07-85*);

экологическая характеристика района – зона экологическогокризиса. (Закон РК «О социальной защите граждан, пострадавших вследствие экологического бедствия в Приаралье» №1468-XII от 30 июня 1992г. с изменениями).

Инженерно-геологические условия площадки строительства

По номенклатурному виду и физико-механическим свойствам в пределах сжимаемой толщи грунтов выделено 4 (четыре) инженерно-геологических элемента (ИГЭ):

первый инженерно-геологических элемент – насыпной грунт из гравия, песка и суглинка, слежавшийся,вскрытой мощностью 0,5-1,5 м, расчетное сопротивление – 100 кПа (0,1 кгс/см^2);

второй инженерно-геологических элемент – суглинок темно-серого, коричневого цвета, тугопластичной консистенции, с прослоями песка, вскрытой мощностью 2,5-4,2 м, YII-18,91 КН/м^3, CII-18кПа, φII-19 град., E-13,8 МПа;

третий инженерно-геологических элемент – песок пылеватый коричневый, серый влажный и водонасыщенный рыхлый ниже УГВ средней плотности полимиктовый, вскрытой мощностью 1,0-4,5 м, YII-19,40 КН/м^3, CII-1кПа, φII-29 град., E-14,9 МПа;

четвертый инженерно-геологических элемент – супесь темно-коричневая, пластичной консистенции с прослоями песка пылеватого и суглинка, с пятнами ожелезнения, вскрытой мощностью 4,2 м., YII-18,52 КН/м^3, CII-8 кПа, φII-16 град., E-7,3 МПа

Выделение инженерно-геологических элементов производилось по литологическим особенностям и физико-механическим свойствам грунтов.

Нормативные характеристики определены по лабораторным данным, расчетные – приняты по табл. 1, 2 и 3 прил. 1 СНиП РК 5.01-01-2002г.

Согласно отчета об инженерно-геологического изыскания ТОО «SANMUNAIGAS» подземные воды на участке работ инженерно-геологическими выработками, пройденными в мае месяце 2015 года, вскрыты на глубине 1,6-2,3 м от поверхности земли, то есть на высотной отметке 125,80 м.

Приведенный выше уровень подземных вод близок к среднему положению. Источником формирования подземных вод являются фильтрационные воды реки Сырдарья, атмосферные осадки, а также талые снеговые воды в весеннее время, застройка территории.

Предполагаемый максимальный уровень подземных вод, с учетом амплитуды колебания уровня подземных вод, влияния оросительных сетей во время поливов (июль-август), паводков период: первый-конец февраля начало марта и второй конец марта начало апреля, а также атмосферных осадков, принять на 0,7 м выше замеренного уровня воды.

Подземные воды обладают сульфатной агрессией, III-типа.

По содержанию сульфатов, в пересчете на ионы SO_4^{2-}, подземные воды сильноагрессивные к бетонам на портландцементе и шлакопортландцементе, слабоагрессивные к бетонам на сульфатостойком виде цемента.

По содержанию хлоридов, в пересчете на ионы Cl подземные воды среднеагрессивные к бетонам на всех видах цемента.

6.2. Проектные решения.

6.2.1. Генеральный план трассы

Расстояния от зданий и сооружении приняты согласно СНиП РК 3.01-01-2008 Градостроительства. Планировка и застройка городских и сельских населенных пунктов.

Круглые водопроводные колодцы приняты по типовому проекту ТП 901-09-11.84*.

Круглые колодцы состоят из днища, рабочей части, перекрытия и горловины с люком. Плиты перекрытия, рабочая часть и днища круглых колодцев выполнено из сборных железобетонных изделий по серии 3.900-1-14, выпуск -1, (ГОСТ 8020-90). Количество колодцев 1500мм-19 шт. Из них 18 с пожарным гидрантом.

Наружные сети водопровода запроектировано из полиэтиленовых труб ПЭ 100 SDR 17 S8 тип «питьевая» диаметром 225х13.4, 160х9.5, 110х6.6, 63х3.8мм. по ГОСТ 18599-2001.

Общая протяженность трассы составляет 1584 м.

Трасса водопровода проходит внутри 1-укрупненного квартала (проспект Абая-Кошевого, улица Муратбаева).

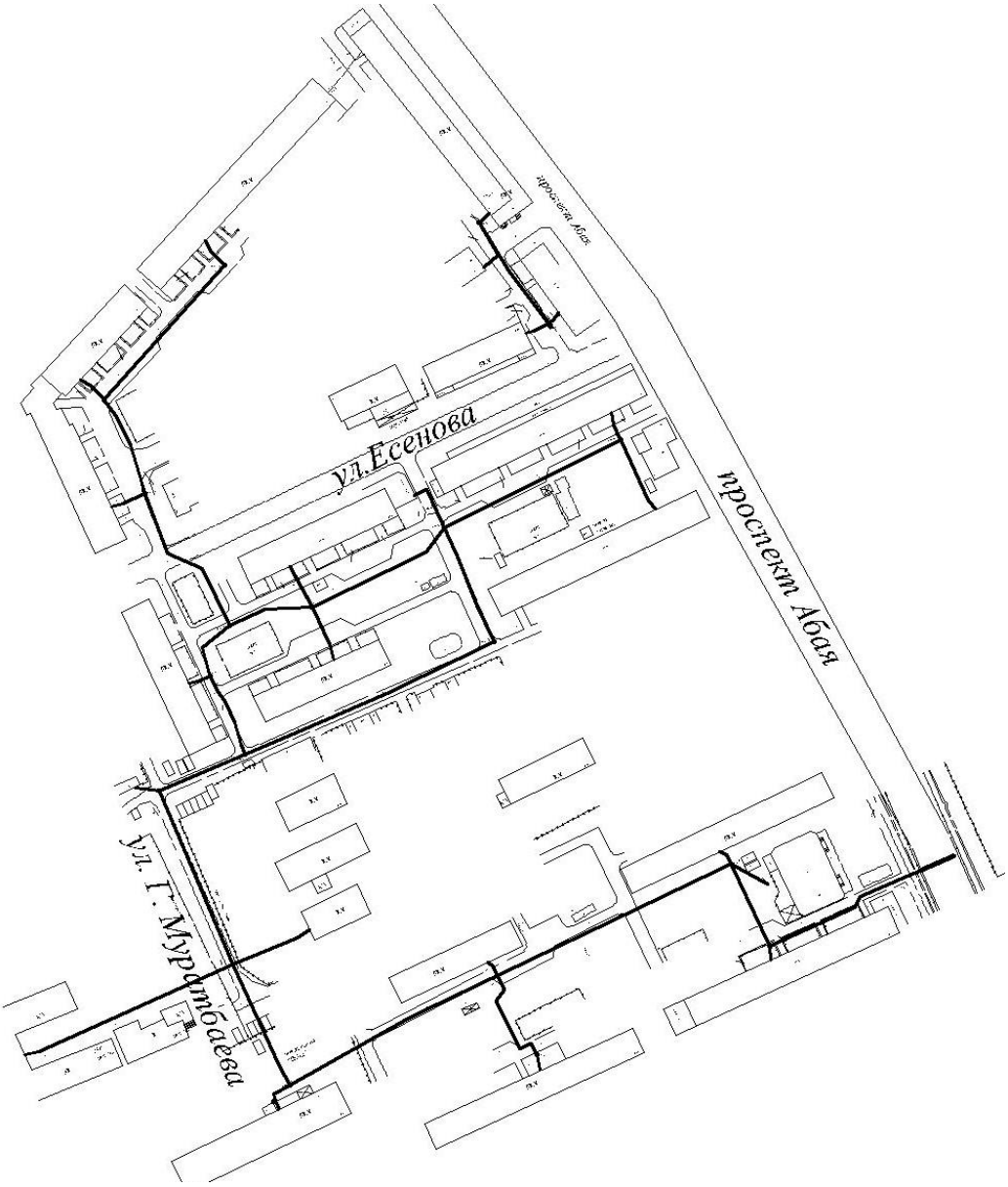

Условные обозначения:
— Проектируемая водопроводная сеть

6.2.2. Конструктивное решение.

Для всех типов колодцев горловины лазов Д-650мм имеют переменную общую высоту в зависимости от величины заглубления колодцев и выполнено из сборных железобетонных колец Д-700мм по серии 3.900.1-14, в.1. Все сборные элементы колодцев установлено на цементно-песчаном растворе марки В15 толщиной 10мм. После установки труб отверстия в стенах колодцев предусмотрено заделка бетоном марки В15.

Люки по ГОСТ 3634-99 для закрытия лазов колодцев установлено горизонтально на горловину. В колодцах, где по технологическим решениям ставятся выпуски и тройники установлено упоры из бетона марки В7,5. В остальных колодцах под фасонные части и арматуру ставятся бетонные опоры в виде столбиков из бетона марки В7,5 объемом 0,05м3. Для спуска в колодец на внутренней поверхности стен колодцев предусмотрены стальные стремянки.

Меры защиты от гидравлических ударов. Для предотвращении смещении труб на поворотах от 5-90 градусов в горизонтальной плоскости проектом предусмотрено бетонные упоры.

Защита строительных конструкций от коррозии.

Колодцы принят с гидроизоляцией:

наружные стены днище колодца штукатурная асфальтовая из горячего асфальтового раствора толщиной 10 мм по грунтовке разжиженным битумом. Наружная гидроизоляция стен, лотков и плит перекрытия - окрасочная из горячего битума, наносимого в несколько слоев (не менее двух) общей толщиной 4-5 мм, по грунтовке из раствора битума, растворенного в бензине. На стыках сборных колец предусмотрено наклейка полос гнилостойкой ткани шириной 20-30см.;

внутренние поверхности стен и днища колодцев предусмотрено обмазка горячим битумом в несколько слоев (не менее двух) общей толщиной 4-5мм по грунтовке из раствора битума, растворенного в бензине или покрываются флюатом. Отверстия для труб после монтажа предусмотрено заделка с устройством с наружи водоупорного замка из плотно уложенной перемятой глины, смешанной с битумными или дегтевыми материалами;

Антикоррозийная защита стальных труб принято с усиленной антикоррозионной изоляцией из битумно-резиновой мастики МБР-65, а на стыки и фасонные части – из битумно-полимерной мастики.

Мероприятия по защите конструкции от коррозии выполнены в соответствии с требованиями СНиП 3.04.03-85 и ГОСТ 9.602-89.

Элементы фундаментов (фундаментные плиты, бетонные блоки и монолитные участки) выполнено на сульфатостойком портландцементе.

Под фундаментами предусмотрена бетонная подготовка, пропитанная битумом до полного насыщения.

Боковые поверхности всех подземных конструкции, соприкасающиеся с грунтом, предусмотрено обмазка горячим битумом за 2 раза.

6.2.3. Инженерное обеспечение, сети и системы

Инженерное обеспечение объекта принято в соответствии с АПЗ; заданием на проектирование и техническими условиями.

Водоснабжение. Наружные сети

В данном проекте предусмотрено реконструкция водопроводной сети в 1 - укрупнённом квартале (проспект Абая, улица Кошевого, улица Муратбаева). Предусмотрено замена старых, подлежащих замене чугунных труб диаметром 225-160-110-63мм. на новые полиэтиленовые трубы, а так же водопроводных колодцев, пожарных гидрантов, фасонных частей и трубопроводной арматуры. Наружные сети водовода приняты из полиэтиленовых труб ПЭ100 SDR17 S8 диаметром 225х13,4мм., 160х9,5мм,. 110х6,6мм., 63х3,8мм. «Питьевая» по ГОСТ 18599-2001. Общая протяженность сети 1584,0м. Основание под трубы принято песчаное. Система водоснабжения принята объединенная – хозяйственно – питьевая - противопожарная. По степени обеспеченности подачи воды относится к I - категории. Расход воды на наружное пожаротушение принят 15 л/сек. Водопроводные колодцы приняты из сборных железобетонных элементов диаметром 1500мм.

Технико-экономические показатели:

суточный расход воды - 420,2 м3/сут.;

расход воды на наружное пожаротушение - 15,00 л/сек;

протяжённость сети водопровода диаметром 225х13,4мм - 789,5 м;

протяжённость сети водопровода диаметром 2 диаметром160х9,5мм. - 294,0 м;

протяжённость сети водопровода диаметром 110х6,6мм. - 471,5 м;

протяжённость сети водопровода диаметром 63х3,8мм. - 29,0 м;

общая протяжённость сети водопровода - 1584,0 м;
количество водопроводных колодцев диаметром1500мм. – 19 шт.

6.3. Инженерно-технические мероприятия по предупреждению чрезвычайных и взрывопожароопасных ситуаций.

Мероприятия по противопожарной безопасности

Противопожарный водопровод принят низкого давления, объединенный с хозяйственно-питьевым водопроводом.

В соответствии со СНиП 4.01.02-2009 п. 5.3.1 пожаротушение принято от пожарных гидрантов, число пожаров – 1. Расход воды на один пожар- 15 л/сек. Продолжительность тушения пожара – 3часа.

Расход воды на внутренние пожаротушение не предусмотрено, так как данный район застроен одно и двух и пятиэтажными жилыми домами.

Пожарные гидранты предусмотрено вдоль автомобильных дорог на расстоянии не более 2.5 метра от края проезжей части, при невозможности допускается располагать гидранты на проезжей части (СНиП РК 4.01-02-2009).

Мероприятия по поливе зеленых насаждений и асфальтовых покрытий

Расход воды на полив зеленых насаждений (садов, огородов, деревьев и кустарников, а также лесонасаждений, деревьев и защитных полос в не зоны отводимых строений и участков) осуществлено от ирригационной системы.

Требования безопасности

Трубы из полиэтилена относятся к 4-му классу опасности по ГОСТ 12.1.005. Трубы относят к группе «горючие» по ГОСТ 12.1.044. Температура воспламенения материала труб - не ниже 3000С.

Средства пожаротушения: распыленная вода со смачивателем, огнетушащие составы (средства), двуокись углерода, пена, огнетушащий порошок ПФ, песок, кошма. Тушить пожар необходимо в противогазах марки В по ГОСТ 12.4.121.

В условиях хранения и эксплуатации трубы из полиэтилена не выделяют в окружающую среду токсичных веществ и не оказывают при непосредственном контакте вредного действия на организм человека, работа с ними не требует применения специальных средств индивидуальной защиты.

6.4 Охрана окружающей среды.

Охрана окружающей природной среды принята в соответствии с требованиями СН РК 4.01-03-2011, СанПиН.

На основе проведенной оценки воздействия на окружающую среду проектируемого объекта, выполненный ТОО «Казнефтегазконсалтинг» показала, что последствия данной производственной деятельности будут, не столь значительны при соблюдении рекомендуемых природоохранных мероприятий.

6.5 Организация строительства.

Раздел разработан в соответствии со СНиП РК 1.03-06-2002 «Строительное производство. Организация строительства предприятий, зданий и сооружений».

Согласно СНиП 1.04.03-2008 «Нормы продолжительности строительства и задела в строительстве предприятий, зданий и сооружений». Продолжительность строительства составляет 2 (два) месяца, в том числе подготовительный период.

Начало строительных работ: 2017 году, согласно письму ГУ «Городской отдел строительства» №1531 от 2 декабря 2016 года.

6.6 Сметная документация

Сметная документация разработана в соответствии с Государственным нормативом по определению сметной стоимости строительства в Республике Казахстан, утвержденным приказом Комитета по делам строительства, жилищно-коммунального хозяйства и управления земельными ресурсами Министерства национальной экономики Республики Казахстан от 03 июля 2015 года №235-нқ, на основании государственных сметных нормативов и принятых проектных решений.

Постэкспертная сметная стоимость строительства подлежит утверждению заказчиком и является основанием для определения лимита средств на реализацию инвестиционных проектов за счет государственных инвестиций в строительство в соответствии с пунктом 17 Государственного норматива по определению сметной стоимости в Республике Казахстан.

Сметная документация составлена ресурсным методом с использованием программного комплекса АВС 4 в редакции 5.5.2.1 по выпуску сметной документации в текущих ценах IV квартала 2016 года.

При составлении смет использованы:

сборники элементных сметных норм расхода ресурсов на строительные работы, ЭСН РК 8.04-01-2015, изменения и дополнения выпуск 6;

сборники сметных цен в текущем уровне IV квартал 2016 года на строительные материалы, изделия и конструкции ССЦ РК 8.04-08-2016;

сборник сметных цен в текущем уровне IV квартал 2016 года на эксплуатацию строительных машин и механизмов СЦЭМ РК 8.04-11-2016;

сборник тарифных ставок в строительстве 2016 года СТС РК 8.04-07-2015;

сборник сметных цен в текущем уровне IV квартал 2016 года на перевозки грузов для строительства СЦПГ РК 8.04-12-2016;

В сметной стоимости строительства учтены дополнительные затраты:

накладные расходы, определённые в соответствии с Государственным нормативом по определению величины накладных расходов в строительстве (приложение 2 к приказу от 3 июля 2015 года №235-нқ);

сметная прибыль в размере 8% от суммы прямых затрат и накладных расходов (п.79, приложение 1 к приказу от 3 июля 2015 года №235-нқ);

резерв средств заказчика на непредвиденные работы и затраты в размере 2% от общей суммы средств по позициям 1-7 сводного сметного расчета (п.91, приложение 1 к приказу от 3 июля 2015 года №235-нқ);

затраты на строительство временных зданий и сооружений (НДЗ РК 8.04-05-2015);

дополнительные затраты на производство строительно-монтажных работ в зимнее время (НДЗ РК 8.04-06-2015).

затраты на дополнительную оплату труда в зонах экологического бедствия и радиационного риска 30% от заработной платы (СН РК 8.02-02-2002).

Сметная стоимость строительства определена в ценах 2016 года, с учетом норм задела объема инвестиций и прогнозного уровня инфляции согласно Закону «О республиканском бюджете на 2017-2021 годы» (протокол №29 от 31 августа 2016 года).

Налог на добавленную стоимость (НДС) принят в размере 12%, установленном законодательством Республики Казахстан на период, соответствующий периоду строительства, от сметной стоимости строительства.

7. РЕЗУЛЬТАТЫ ЭКСПЕРТИЗЫ

7.1 Оценка проектных решений

В соответствии с «Правила определения общего порядка отнесения зданий и сооружений технически и (или) технологически сложным объектам», утвержденными приказом Министерства Национальной экономики Республики Казахстан от 28 июля2016 года №335 О внесении изменений в приказ Министра национальной экономики Республики Казахстан от 28 февраля 2015 года №165 «Об утверждении Правил

отнесения зданий и сооружений к технически сложным объектам» разработчиком проекта установлен II нормальный (второй технический не сложный) уровни ответственности.

Рабочий проект **«Реконструкция внутриквартальных водопроводных сетей 1-го укрупненного квартала (проспект Абая, улица Кошевого, улица Муратбаева)»**выполнен в соответствии с заданием на проектирование и иными исходными данными и требованиями. Состав и комплектность представленных материалов приведено в соответствие с требованиями СН РК 1.02-03-2011* «Порядок разработки, согласования, утверждения и состав проектных документаций на строительство».

7.2 Дополнения и изменения, внесенные в рабочий проект в процессе экспертизы:

В процессе рассмотрения по замечаниям и предложениям ТОО «Фрост KZ» в рабочий проект **«Реконструкция внутриквартальных водопроводных сетей 1-го укрупненного квартала (проспект Абая, улица Кошевого, улица Муратбаева)»** внесены следующие изменения и дополнения:

По разделу «Водоснабжение»

7.2.1. Откорректирована пояснительная записка, предоставлены изменённые расчётные расходы, расходы по наружному пожаротушению, дано описание и техническое решение по зданию магазина. Указано количество жителей, производственные, неучтённые расходы, нормы водопотребления;

7.2.2. Дополнено пояснение к проекту, внесены данные по подключению магазина и кафе;

7.2.3. Предоставлены изменённые чертежи наружных сетей водопровода, изменена трассировка сети водопровода, нанесены привязки к зданиям и сооружениям;

7.2.4. Откорректированы листы с планами и продольными профилями, откорректированы деталировки колодцев;

7.2.5. Предусмотрены шаровые краны для спуска воды и выпуска воздуха в колодцах;

7.2.6. Участок трассы разбит на ремонтные участки с отключением кварталов запорной арматурой на центральных кварталах в колодцах, по обе стороны (добавлены задвижки);

7.2.7. Откорректирован демонтаж труб и водопроводных колодцев;

7.2.8. Откорректированы спецификации оборудования.

По сметной документации

7.2.9.Предоставлена сметная документация в АВС 4 в редакции 5.5.2.1.

7.2.10.Предоставлена «Сметная документация согласно приказу Комитета по делам строительства, жилищно-коммунального хозяйства и управление земельными ресурсами Министерства национальной экономики Республики Казахстан от 29 декабря 2014 года № 156-нқ об утверждении новой нормативной базы строительной отрасли, введенная с 1 июля 2015 года, согласно договора между заказчиком и проектировщиком при заключении договора до 1 июля 2015 года.

7.2.11.Объемы работ в сметной документации приведены в соответствие с откорректированным рабочим проектом после замечания экспертов.

В результате внесенных изменений технико-экономические показатели определились в следующем виде:

Таблица 1.

№ п/п	Наименование показателей	Единицы измерения	Показатели		Изменения (-)снижение (+)увеличение
			заявленные	рекомендуемые к утверждению	

1	Мощность	м	1584	1584	
2	Общая сметная стоимость строительства в текущем и прогнозном уровне цен 4 квартала 2016, 2017 года, в том числе	млн.тенге	38,522	36,964	- 1,558
	СМР		29,411	28,268	- 1,143
	Прочие затраты		9,111	8,696	- 0,415
	Из них:				
	2016 год (ПИР и экспертиза)		1,952	1,952	-
	2017 год		36,570	35,012	- 1,558
3	Продолжительность строительства	мес.	2	2	
4	Вид строительства	реконструкция			

8. ВЫВОДЫ

8.1 С учетом внесенных изменений и дополнений рабочий проект **«Реконструкция внутриквартальных водопроводных сетей 1-го укрупненного квартала (проспект Абая, улица Кошевого, улица Муратбаева)»** рассмотрен и признан, как отвечающий требованиям строительных норм и правил, действующих в Республике Казахстан и рекомендуется для утверждения в установленном порядке со следующими основными техническими показателями:

1. Мощность, м - 1584
2. Общая сметная стоимость строительства в текущем и прогнозном уровне цен IV квартала 2016,2017 года, в том числе - 36,964
   СМР, млн. тенге - 28,268
   Прочие затраты, млн. тенге - 8,696
3. Продолжительность строительства, мес., - 2

8. ТҰЖЫРЫМ:

8.1. Енгізілген өзгертулер мен толықтыруларды ескере отырып, **«Бірінші ірілендірілген кварталда (Абай даңғылы, Кошевого көшесі, Муратбаева көшесі) кварталішілік ауыз су жүйесін қайта жаңғырту»** жұмыс жобасы Қазақстан Республикасында қолданылатын мемлекеттік нормативтердің талаптарына сәйкес келетіндіктен, төмендегі негізгі техника-экономикалық көрсеткіштермен белгіленген тәртіппен бекітуге ұсынылады:

1. Қуаттылығы, м - 1584
2. 2016,2017 жылғы IV тоқсанының ағымдағы және болжамды баға деңгейіндегі құрылыстың жалпы сметалық құны, оның ішінде - 36,964
   Құрылыс-монтаж жұмыстары, млн.теңге - 28,268
   Өзге де шығындар, млн. теңге - 8,696
3. Құрылыстың ұзақтығы, ай, - 2

Измагамбетова М.Ж.

Ведущий специалист

Пак А.Д.

Специалист

Тлеуова Н.С.

Ведущий специалист